

ภาคผนวก จ
เอกสารประชาสัมพันธ์โครงการ
ตัวอย่างแบบสอบถามประชาชน
ตัวอย่างแบบสอบถามพื้นที่อ่อนไหว/หน่วยงานราชการ
ตัวอย่างแบบสอบถามผู้นำชุมชน
ผลการสำรวจความคิดเห็นของประชาชนด้านมาตรการ
ป้องกันและแก้ไขผลกระทบสิ่งแวดล้อม
ช่วงก่อสร้างและช่วงดำเนินการ ครั้งที่ 1
หนังสือมอบอำนาจจากผู้มีอำนาจสูงสุดของหน่วยงาน
หลักฐานการส่งแบบสำรวจความคิดเห็นของบ้านที่ยังไม่ได้
ตอบแบบสำรวจความคิดเห็นกลับมาแก่โครงการ
และตารางสรุปจำนวนตัวอย่างที่ได้จากการสอบถามความ
คิดเห็นประชาชนครั้งที่ 1

เอกสารประชาสัมพันธ์

ผลกระทบที่คาดว่าจะเกิดขึ้น (ช่วงก่อสร้างและช่วงเปิดดำเนินการ)

องค์ประกอบทางสิ่งแวดล้อม	ลักษณะผลกระทบ
1. เศรษฐกิจและสังคม	1.1 การจ้างแรงงานในท้องถิ่น 1.2 การค้าขายและเศรษฐกิจในชุมชน 1.3 การอพยพ/ย้ายถิ่นฐาน
2. น้ำใช้	2.1 น้ำใช้ไม่เพียงพอ 2.2 คุณภาพของน้ำใช้
3. การจัดการน้ำเสีย	3.1 แหล่งน้ำธรรมชาติเน่าเสีย 3.2 สกปรก/ส่งกลิ่นเหม็นรบกวน
4. การระบายน้ำ	4.1 ท่อระบายน้ำอุดตัน/ตันเขิน 4.2 ปิดกั้นทางระบายน้ำ 4.3 น้ำท่วมจากการระบายน้ำ
5. การจัดการขยะมูลฝอย	5.1 เก็บขยะไม่ทัน/ขยะตกค้าง 5.2 ส่งกลิ่นเหม็นรบกวน 5.3 แหล่งเพาะพันธุ์ของพาหะนำโรค
6. การใช้ไฟฟ้า	6.1 ความเพียงพอของกระแสไฟฟ้า
7. คุณภาพอากาศ เสียง และความสั่นสะเทือน	7.1 ฝุ่นละออง/เขม่าควัน 7.2 เสียงดังรบกวน 7.3 ถนนชำรุด/เสียหาย 7.4 บ้านเรือนเสียหาย
8. การจราจร	8.1 จราจรคับคั่ง/ติดขัด 8.2 เกิดอุบัติเหตุ 8.3 ถนนชำรุด/เสียหาย
9. ความปลอดภัยสาธารณะและการเกิดอัคคีภัย	9.1 ความปลอดภัยในชีวิตและทรัพย์สิน 9.2 เกิดอัคคีภัย
10. ทัศนียภาพและสุนทรียภาพ	10.1 ทัศนียภาพไม่สวยงาม 10.2 บดบังแสง 10.3 บดบังทิศทางลม

แนวทางแก้ไขและมาตรการป้องกันผลกระทบ
และมาตรการติดตามตรวจสอบ

ตัวอย่าง

ผลกระทบ	แนวทางแก้ไขและมาตรการป้องกัน
1. น้ำใช้	<ul style="list-style-type: none"> มีถังเก็บน้ำสำรองใช้ให้เพียงพอ รณรงค์ให้มีการใช้น้ำภายในโครงการอย่างประหยัด
2. การจัดการน้ำเสีย	<ul style="list-style-type: none"> จัดระบบบำบัดน้ำเสียให้ได้มาตรฐาน นำน้ำทิ้งที่ผ่านการบำบัดแล้ว มาใช้ประโยชน์ให้มากที่สุด
3. การระบายน้ำ	<ul style="list-style-type: none"> จัดให้มีบ่อน้ำ (ชะลอ) น้ำฝน ขุดลอกท่อไม่ให้อุดตัน/ตันเขิน
4. การจัดการขยะมูลฝอย	<ul style="list-style-type: none"> จัดให้มีถังขยะ ให้เพียงพอ จัดให้มีที่พักขยะรวม
5. การใช้ไฟฟ้า	<ul style="list-style-type: none"> ติดตั้งระบบไฟฟ้าที่ได้มาตรฐาน รณรงค์ให้ประหยัดการใช้ไฟฟ้า
6. คุณภาพอากาศ เสียง และความสั่นสะเทือน	<ul style="list-style-type: none"> จัดลำดับการตอกเสาเข็ม ใช้อุปกรณ์ลดเสียงและความสั่นสะเทือน จำกัดระยะเวลาการทำงานฐานราก
7. การจราจร	<ul style="list-style-type: none"> จัดหาวัสดุปิดคลุมท้ายรถบรรทุก จัดระบบการจราจรที่ปลอดภัย
8. ความปลอดภัยสาธารณะและการเกิดอัคคีภัย	<ul style="list-style-type: none"> ควบคุมดูแลคนงานมิให้ก่อความเดือดร้อน และปัญหาต่างๆ แก่ชุมชน จัดให้มีระบบป้องกันอัคคีภัย
9. ทัศนียภาพและสุนทรียภาพ	<ul style="list-style-type: none"> จัดทำรั้ว รอบบริเวณพื้นที่โครงการ ควบคุมการก่อสร้าง ให้เป็นไปตามแบบแปลนที่ได้ออกแบบไว้ จัดให้มีพื้นที่สีเขียวปลูกต้นไม้

เอกสารประชาสัมพันธ์โครงการ

รายงานผลกระทบสิ่งแวดล้อมเบื้องต้น (IEE)
โครงการโรงแรมสระบัว สุรินทร์บีช บูติก รีสอร์ท
(Sabua Surin Beach Boutique Resort)
ตั้งอยู่ ณ ซอยหาดสุรินทร์ 8/2 หมู่ที่ 3 ตำบลเชิงทะเล
อำเภอถลาง จังหวัดภูเก็ต

ดำเนินการโดย
บริษัท ดี แอนด์ เจ สระบัว กรุป จำกัด



รายงานผลกระทบสิ่งแวดล้อมเบื้องต้น (IEE) คือ อะไร?

เป็นการตรวจสอบเบื้องต้นถึงผลกระทบสิ่งแวดล้อมที่อาจเกิดขึ้นจากโครงการที่เสนอ มักใช้ข้อมูลเบื้องต้นที่มีอยู่หรือข้อมูลที่สามารถหาได้ทันที IEE เป็นการศึกษาเพื่อให้ทราบว่าจำเป็นต้องทำEIA ต่อหรือไม่สำหรับประเทศไทยได้นำมาใช้ในการกำหนดให้โครงการที่คาดว่าจะมีผลกระทบสิ่งแวดล้อมบางประเภทที่มีขนาดเล็กหรือไม่มาก จัดทำเป็นรายงานผลกระทบสิ่งแวดล้อมเบื้องต้น

(ที่มา : สำนักงานนโยบายและแผนทรัพยากรธรรมชาติและสิ่งแวดล้อม (สน.))



จัดทำรายงานผลกระทบสิ่งแวดล้อมเบื้องต้นโดยบริษัทที่ปรึกษา

บริษัท โอเค เนเจอร์ จำกัด โทรศัพท์ 061-8799556

โทรสาร (076) 540569 E-mail : oknature@hotmail.com

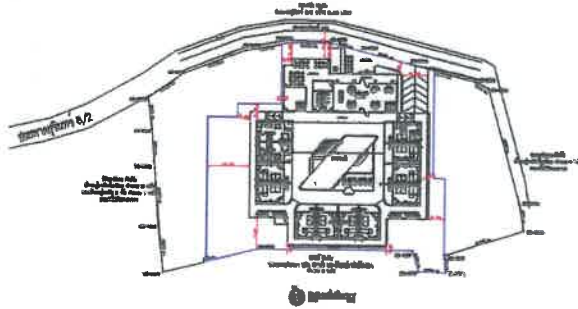

ผังบริเวณโครงการ

องค์ประกอบของโครงการ

- พื้นที่โครงการ 1-1-99.15 ไร่ หรือคิดเป็นพื้นที่ 2,396.60 ตารางเมตร
- จำนวน 30 ห้องชุด
- ระบบสาธารณูปโภค
 - น้ำใช้จากการประปาส่วนภูมิภาคสาขาภูเก็ตเป็นแหล่งน้ำใช้หลัก
 - ระบบบำบัดน้ำเสีย
 - ระบบระบายน้ำ
 - บ่อหน่วงน้ำ (ชะลอ) น้ำฝน
 - ระบบไฟฟ้า/สื่อสาร
 - ระบบป้องกันอัคคีภัย
 - สระว่ายน้ำ
 - ที่พักผ่อนหย่อน
 - พื้นที่จอดรถยนต์ จำนวน 14 คัน เป็นที่จอดรถสำหรับผู้พิการจำนวน 1 คัน

ขั้นตอนการจัดทำรายงานผลกระทบสิ่งแวดล้อมเบื้องต้น และกระบวนการมีส่วนร่วมของประชาชน

1. รวบรวมข้อมูลจากหน่วยงานราชการ/สถาบันต่างๆ/หน่วยงานที่เกี่ยวข้อง และสำรวจภาคสนามโดยรอบพื้นที่โครงการ
2. ติดต่อข้อมูลส่วนราชการที่เกี่ยวข้องกับการให้บริการระบบสาธารณูปโภค
3. ตรวจสอบแบบแปลนโครงการ เป็นไปตามกฎหมายหรือไม่? (พรบ.ควบคุมอาคาร, กฎหมายผังเมือง, พื้นที่คุ้มครองสิ่งแวดล้อม, กฎหมายอื่นๆ ที่เกี่ยวข้อง)
4. ประชาสัมพันธ์และสอบถามทัศนคติชุมชนที่คาดว่าจะได้รับผลกระทบโดยตรงจากการดำเนินโครงการ (ในพื้นที่ศึกษา รัศมีอย่างน้อย 1 กิโลเมตรจากโครงการ)
5. สรุปผลการศึกษา นำเสนอสำนักงานนโยบายและแผนทรัพยากรธรรมชาติและสิ่งแวดล้อม (สผ.) (ขณะนี้อยู่ในขั้นตอนการจัดทำรายงานฯ)
6. เมื่อรายงานฯ เห็นชอบ นำหนังสือเห็นชอบไปยื่นประกอบการขออนุญาตก่อสร้างจากหน่วยงานราชการท้องถิ่น ก่อนดำเนินการก่อสร้างได้

ตัวอย่างแบบสอบถามประชาชน

แบบสอบถามความคิดเห็นของประชาชน (ครั้งที่ 1)

โครงการโรงแรมสระบัว สุรินทร์บีช บูติก รีสอร์ท (Sabua Surin Beach Boutique Resort)
ตั้งอยู่ ณ ซอยหาดสุรินทร์ 8/2 หมู่ที่ 3 ตำบลเชิงทะเล อำเภอถลาง จังหวัดภูเก็ต

คำชี้แจง

โครงการโรงแรมสระบัว สุรินทร์บีช บูติก รีสอร์ท (Sabua Surin Beach Boutique Resort) ของ บริษัท ดี แอนด์ เจ สระบัว กรุ๊ป จำกัด ตั้งอยู่ ณ ซอยหาดสุรินทร์ 8/2 หมู่ที่ 3 ตำบลเชิงทะเล อำเภอถลาง จังหวัดภูเก็ต เป็นโครงการประกอบกิจการประเภทโรงแรม มีห้องพักจำนวน 30 ห้อง จัดเป็นโครงการที่จะต้องศึกษาและจัดทำรายงานผลกระทบสิ่งแวดล้อมเบื้องต้น ตามประกาศกระทรวงทรัพยากรธรรมชาติและสิ่งแวดล้อม เรื่อง กำหนดเขตพื้นที่และมาตรการคุ้มครองสิ่งแวดล้อม ในบริเวณพื้นที่จังหวัดภูเก็ต พ.ศ.2560 เพื่อใช้ประกอบการขออนุญาตก่อสร้างต่อองค์การบริหารส่วนตำบลเชิงทะเล โดยเสนอต่อสำนักงานนโยบายและแผนทรัพยากรธรรมชาติและสิ่งแวดล้อม และคณะกรรมการผู้ชำนาญการพิจารณารายงานผลกระทบสิ่งแวดล้อมเบื้องต้นและรายงานการวิเคราะห์ผลกระทบสิ่งแวดล้อมในเขตพื้นที่คุ้มครองสิ่งแวดล้อมจังหวัดภูเก็ต พิจารณารายงานฯ ให้ความเห็นชอบตามขั้นตอนต่อไป

ในการจัดทำรายงานฯ ดังกล่าว ต้องมีการสำรวจความคิดเห็นของประชาชนที่อยู่ใกล้เคียงที่มีต่อโครงการ เพื่อนำไปใช้ประกอบการจัดทำรายงานฯ ต่อไป จึงใคร่ขอความกรุณาจากท่านในการตอบคำถามทุกข้อตามความเป็นจริง โดยท่านจะไม่ได้รับผลกระทบใดๆ ทั้งสิ้น และขอขอบคุณท่านเป็นอย่างสูงที่เสียสละเวลาตอบแบบสอบถามครั้งนี้

คำชี้แจง

กรุณาทำเครื่องหมาย ✓ ลงบนคำตอบที่ตรงกับความเป็นจริงที่ท่านเลือก หรือกรอกข้อความลงในช่องว่าง

ผู้ให้สัมภาษณ์ (ชื่อ-นามสกุล)
อาศัยอยู่บ้านเลขที่.....หมู่ที่.....ซอย/ถนน.....ตำบล.....อำเภอ.....
จังหวัด.....รหัสไปรษณีย์.....หมายเลขโทรศัพท์.....
ผู้สัมภาษณ์ (ชื่อ-นามสกุล)วันที่สัมภาษณ์.....

ประเภทของกลุ่มบุคคลผู้ให้สัมภาษณ์

- () กลุ่มพื้นที่ติดโครงการ
() กลุ่มประชาชนในรัศมี 100 เมตร
() กลุ่มประชาชนในรัศมี 100-500 เมตร
() กลุ่มประชาชนในรัศมี 500-1,000 เมตร

สถานภาพทางครอบครัว

- () หัวหน้าครอบครัว
() ภรรยา/สามีของหัวหน้าครอบครัว
() บุตร/ลูกเขย/ลูกสะใภ้ของหัวหน้าครอบครัว
() บุพการีของหัวหน้าครอบครัว
() ญาติ
() อื่น ๆ ระบุ.....

ตอนที่ 1 ข้อมูลส่วนบุคคลของผู้ให้สัมภาษณ์

1.1 เพศ

() ชาย () หญิง

1.2 อายุ ปี

() 21-30 ปี () 31-40 ปี
() 41-50 ปี () 51-60 ปี () 61 ปีขึ้นไป

1.3 การนับถือศาสนา

() พุทธ () คริสต์
() อิสลาม () อื่นๆ ระบุ.....

1.4 ท่านสำเร็จการศึกษาสูงสุดระดับใด

() ไม่ได้ศึกษา () ประถมศึกษา () มัธยมศึกษา
() อาชีว/อนุปริญญา () ปริญญาตรี () ปริญญาโทหรือสูงกว่า

1.5 การประกอบอาชีพ

() ไม่ได้ประกอบอาชีพ () กำลังศึกษาอยู่ () วางงาน/กำลังหางานทำอยู่
() รับจ้างทั่วไป () ค้าขาย () เจ้าของกิจการส่วนตัว
() รับราชการ/รัฐวิสาหกิจ () พนักงานบริษัท/ลูกจ้าง () พ่อบ้าน/แม่บ้าน
() เกษียณ () วิชาชีพอิสระ (แพทย์/สถาปนิก/วิศวกร/นักบัญชี/ทนายความ)
() อื่นๆ.....

1.6 ท่านอยู่อาศัยในชุมชนนี้เป็นระยะเวลาานานเท่าใด

() น้อยกว่า 1 ปี () 1-5 ปี () 6-10 ปี
() 11-20 ปี () 21-30 ปี () ตั้งแต่ 31 ปีขึ้นไป

ตอนที่ 2 ข้อมูลทางด้านสาธารณสุขบุคคล สาธารณสุขและอนามัย

2.1 แหล่งน้ำใช้ในครัวเรือน มาจาก

() บ่อน้ำตื้น () บ่อน้ำบาดาล () น้ำซื้อ () น้ำฝน
() น้ำประปา () อื่น ๆ

2.2 แหล่งน้ำดื่มในครัวเรือน มาจาก

() บ่อน้ำตื้น () บ่อน้ำบาดาล () น้ำซื้อ () น้ำฝน
() น้ำประปา () อื่น ๆ

2.3 การได้รับบริการกระแสไฟฟ้า

() ไม่มี () มี ได้รับบริการจาก

2.4 ท่านมีวิธีการกำจัดสิ่งปฏิกูล (ส้วม) อย่างไร

() จ้างเอกชนกำจัด () หน่วยงานท้องถิ่นรับสูบไปกำจัด

2.5 ท่านบำบัดน้ำเสียอย่างไร

() ใช้บ่อเกรอะบำบัดก่อน แล้วปล่อยให้ซึมลงดินโดยใช้บ่อซึม
() ใช้บ่อเกรอะกักเก็บไว้ เมื่อเต็มแจ้งให้หน่วยงานท้องถิ่นมาสูบไปกำจัด
() บำบัดด้วยถังบำบัดน้ำเสียสำเร็จรูป
() อื่น ๆ

2.6 ท่านระบายน้ำฝนอย่างไร

- () ระบายลงสู่ท่อระบายน้ำสาธารณะ () ระบายลงพื้นดิน แล้วปล่อยให้ซึมไปเอง
 () ระบายลงแหล่งน้ำธรรมชาติบนบก (ห้วย/หนอง/คลอง/ลำรางสาธารณะ/บึง ฯลฯ)
 () ระบายลงสู่ทะเล () อื่น ๆ ระบุ

2.7 ท่านมีวิธีการกำจัดมูลฝอยอย่างไร

- () เผา () ฝัง
 () เก็บขนโดยหน่วยงานท้องถิ่น () อื่นๆ ระบุ.....

2.8 ในรอบปีที่ผ่านมา/ปัจจุบัน ท่านมีปัญหาเกี่ยวกับสุขภาพหรือไม่

- () มีปัญหา () ไม่มีปัญหา

2.9 ปัญหาสุขภาพที่เป็นบ่อยหรือเจ็บป่วย (ตอบได้มากกว่า 1 คำตอบ)

- () โรคหัวใจ/ทางเดินหายใจ () โรคเกี่ยวกับระบบทางเดินอาหาร
 () โรคเกี่ยวกับระบบกล้ามเนื้อ () โรคผิวหนังและภูมิแพ้
 () โรคเกี่ยวกับเลือดลมต่างๆ () โรคเกี่ยวกับหู/ตา/ฟัน/จมูก
 () โรคที่เกิดจากอุบัติเหตุ () อื่นๆ ระบุ

2.10 สถานรักษาพยาบาลเมื่อบุคคลในครัวเรือนเจ็บป่วย

- () โรงพยาบาลของรัฐ ระบุชื่อ..... () โรงพยาบาลเอกชน ระบุชื่อ

() คลินิก ระบุชื่อ

() สถานีอนามัย ระบุชื่อ

() ซอยมารักษาเอง

() อื่นๆ ระบุ

ตอนที่ 3 ผลกระทบด้านสิ่งแวดล้อมที่ได้รับในปัจจุบัน

ปัญหาต่าง ๆ ในชุมชนในปัจจุบัน	ไม่มี	มี	ระบุแหล่งที่มา	ระดับความรุนแรงของปัญหา		
				มาก	ปานกลาง	น้อย
1. การขาดแคลนน้ำดื่ม-น้ำใช้						
2. ปัญหาความสะอาดของน้ำดื่ม-น้ำใช้						
3. ปัญหากระแสไฟฟ้าตกหรือดับบ่อยครั้ง						
4. ปัญหาการปล่อยน้ำเสียที่ไม่ได้บำบัดลงแหล่งน้ำในธรรมชาติ						
5. ปัญหาการระบายน้ำไม่ทัน/ท่อระบายน้ำอุดตัน						
6. ปัญหาน้ำท่วมจากฝนตกหนัก						
7. ปัญหาการจัดเก็บขยะไม่ทัน/มูลฝอยตกค้าง						
8. ปัญหาขยะส่งกลิ่นเหม็นรบกวน						
9. ปัญหาเสียงดังรบกวนจากการจราจรและการก่อสร้าง						
10. ปัญหาจากแรงสั่นสะเทือนจากการจราจรและการก่อสร้าง						
11. ปัญหาการจราจรคับคั่ง/ติดขัดบนถนนใกล้เคียง						
12. ปัญหาอุบัติเหตุจากการจราจร						
13. ปัญหาด้านอาชญากรรม ความปลอดภัยในชีวิตและทรัพย์สิน						
14. ปัญหาฝุ่นละอองฟุ้งกระจาย						
15. ปัญหาการเกิดอัคคีภัย						
16. ปัญหาจากภัยธรรมชาติ						

ตอนที่ 4 ความคิดเห็นของท่านที่มีต่อโครงการ

4.1 ท่านคิดว่าการมีโครงการดังกล่าวใกล้บ้านมีผลดีอย่างไร (ตอบได้มากกว่า 1 คำตอบ)

- () เศรษฐกิจดีขึ้น () สร้างงานให้กับประชาชนในท้องถิ่น
() การสาธารณสุขโรคและอุปโภคดีขึ้น () อื่นๆ.....

4.2 ท่านคิดว่าการมีโครงการดังกล่าวใกล้บ้านมีผลเสียอย่างไร (ตอบได้มากกว่า 1 คำตอบ)

- () ฝุ่นละอองเพิ่มขึ้น () เสียงดังรบกวน
() การอพยพย้ายถิ่น () ปัญหาน้ำเน่าเสียเพิ่มขึ้น
() การจราจรติดขัด () รบกวนการสื่อสารโทรคมนาคม
() น้ำใช้ไม่เพียงพอ () ความไม่ปลอดภัยในชีวิตและทรัพย์สิน
() ทัศนียภาพไม่สวยงาม () อื่นๆ.....

ตอนที่ 5 ข้อห่วงกังวลของท่านที่มีต่อโครงการในระยะก่อสร้าง

ท่านมีข้อห่วงกังวลเกี่ยวกับผลกระทบที่อาจเกิดขึ้นในระยะก่อสร้างหรือไม่ อย่างไร

- () ไม่มีข้อห่วงกังวล () มีข้อห่วงกังวล (โปรดระบุ)

ข้อห่วงกังวล	ระดับความกังวล		
	มาก	ปานกลาง	น้อย
1. ฝุ่นละอองจากการก่อสร้าง			
2. เสียงดังรบกวนจากการจราจรและการก่อสร้าง			
3. ความสั่นสะเทือนจากการก่อสร้าง			
4. การจราจรคับคั่ง/ติดขัดบนถนนใกล้เคียง			
5. อาชญากรรม ความปลอดภัยในชีวิตและทรัพย์สิน			
6. การจัดเก็บขยะไม่ทัน/มูลฝอยตกค้าง			
7.			
8.			
9.			

ตอนที่ 6 ข้อห่วงกังวลของท่านที่มีต่อโครงการในระยะดำเนินการ

ท่านมีข้อห่วงกังวลเกี่ยวกับผลกระทบที่อาจเกิดขึ้นในระยะดำเนินการหรือไม่ อย่างไร

- () ไม่มีข้อห่วงกังวล () มีข้อห่วงกังวล (โปรดระบุ)

ข้อห่วงกังวล	ระดับความกังวล		
	มาก	ปานกลาง	น้อย
1. การขาดแคลนน้ำดื่ม-น้ำใช้			
2. การจัดการน้ำเสีย			
3. การระบายน้ำ			
4. การจราจรคับคั่ง/ติดขัดบนถนนใกล้เคียง			
5. อาชญากรรม ความปลอดภัยในชีวิตและทรัพย์สิน			
6. การจัดเก็บขยะไม่ทัน/มูลฝอยตกค้าง			
7.			
8.			
9.			

ตอนที่ 7 ข้อเสนอแนะเพิ่มเติมสำหรับโครงการ

ช่วงก่อสร้างโครงการ

- ☐ มีข้อเสนอแนะ
-
-
-
- ☐ ไม่มีข้อเสนอแนะ

ช่วงเปิดดำเนินโครงการ

- ☐ มีข้อเสนอแนะ
-
-
-
- ☐ ไม่มีข้อเสนอแนะ

ตอนที่ 8 ความคิดเห็นและข้อเสนอแนะเกี่ยวกับมาตรการลดผลกระทบสิ่งแวดล้อมด้านต่าง ๆ
จากการก่อสร้างโครงการ และการเปิดดำเนินการ

ข้อ 1. ความคิดเห็นและข้อเสนอแนะเกี่ยวกับมาตรการลดผลกระทบสิ่งแวดล้อมด้านต่าง ๆ จาก
การก่อสร้างโครงการ

ผลกระทบที่คาดว่าจะเกิดขึ้น	มาตรการป้องกันและแก้ไขผลกระทบที่โครงการจัดเตรียมไว้	ความคิดเห็น		
		เพียงพอ	ไม่เพียงพอ	ข้อเสนอแนะ
1. เศรษฐกิจและสังคม	1. ผู้รับเหมาต้องเผื่อระวาง สอดส่องดูแลความประพฤติของ คนงานมิให้ก่อความเดือดร้อน และปัญหาต่างๆ แก่คนงาน ด้วยกันและประชาชนใกล้เคียง พร้อมทั้งร่วมมือกับเจ้าหน้าที่ ท้องถิ่นในการแก้ปัญหา			
	2. ผู้รับเหมาก่อสร้างต้องมีบทลงโทษคนงานอย่างชัดเจนในกรณีที่ มีปัญหาเกิดขึ้นรวมทั้งต้องร่วมมือกับเจ้าหน้าที่ท้องถิ่นในการ ควบคุมดูแล เพื่อป้องกันการเกิดปัญหาในด้านต่าง ๆ			
2. น้ำใช้	1. จัดให้มีถังเก็บน้ำสำรองสำหรับใช้ในกิจกรรมการก่อสร้าง เพื่อให้เพียงพอต่อความต้องการอย่างน้อย 2 วัน			
	2. ควบคุมดูแลคนงานก่อสร้างให้มีการใช้น้ำอย่างประหยัดให้ มากที่สุด รวมทั้งรณรงค์ให้มีการใช้น้ำอย่างประหยัด			
	3. ตรวจสอบดูแลระบบจ่ายน้ำ และระบบเส้นท่อที่จ่ายน้ำในจุด ในที่ก่อสร้าง ให้อยู่ในสภาพดีอยู่เสมอ			
3. การจัดการน้ำเสีย	1. จัดให้มีห้องส้วมสำหรับคนงานที่ถูกต้องสุขลักษณะ และดูแล ส้วมให้อยู่ในสภาพที่ใช้งานได้ดีอยู่เสมอ รวมทั้งกำชับเข้มงวด ให้คนงานก่อสร้างจัดการสิ่งปฏิกูลและขับถ่ายเฉพาะในห้อง ส้วมที่จัดไว้ให้เท่านั้น			
	2. กำชับให้คนงานมาชำระล้างร่างกายและเศษวัสดุจาก เครื่องมือและอุปกรณ์ต่างๆ ที่บริเวณชำระล้างที่จัดเตรียมไว้ เท่านั้น			
4. การระบายน้ำ	1. จัดให้มีรางระบายน้ำชั่วคราวรอบๆ บริเวณชำระล้าง เพื่อ รวบรวมน้ำเสียเข้าสู่บ่อปัม			
	2. จัดให้มีการขุดลอกตะกอนในรางระบายน้ำชั่วคราวอย่าง สม่ำเสมอเพื่อป้องกันการตันเขินและการกีดขวางทางระบายน้ำ			
	3. ขุดลอกตะกอนในท่อระบายน้ำอย่างสม่ำเสมอ เพื่อไม่ให้อุด ตัน/ตันเขิน			
5. การจัดการมูลฝอย	1. จัดพื้นที่กองวัสดุก่อสร้าง ไม่ปล่อยให้กระจัดกระจายหลายจุด เพื่อความเป็นระเบียบและสะดวกต่อการจัดเก็บ			
	2. จัดให้มีภาชนะรองรับมูลฝอยที่ทนทานและมีฝาปิดมิดชิด ตั้งไว้ ภายในพื้นที่โครงการ			
	3. เศษวัสดุที่จะนำออกไปกำจัดนอกพื้นที่โครงการ จะต้องมียา หรือเครื่องป้องกันการร่วงหล่นบนผิวจราจร			
6. การใช้ไฟฟ้า	1. จัดให้มีแผงควบคุมวงจรไฟฟ้า พร้อมสะพานไฟที่สามารถ ตัดวงจรกระแสไฟฟ้าได้ทันทีที่เกิดกระแสไฟฟ้าขัดข้อง			
	2. หากอุปกรณ์ไฟฟ้าเกิดชำรุดต้องมีการซ่อมแซมให้อยู่ในสภาพ ดีหรือเปลี่ยนอุปกรณ์ใหม่ ก่อนนำมาใช้งานใหม่			

ข้อ 1. ความคิดเห็นและข้อเสนอแนะเกี่ยวกับมาตรการลดผลกระทบสิ่งแวดล้อมด้านต่าง ๆ จากการก่อสร้างโครงการ (ต่อ)

ผลกระทบที่คาดว่าจะเกิดขึ้น	มาตรการป้องกันและแก้ไขผลกระทบที่โครงการจัดเตรียมไว้	ความคิดเห็น		
		เพียงพอ	ไม่เพียงพอ	ข้อเสนอแนะ
7.คุณภาพอากาศ เสียง และความ สั่นสะเทือน	1. จำกัดความเร็วรถบรรทุกขนส่งวัสดุอุปกรณ์ก่อสร้างให้มี ความเร็วไม่เกิน 30 กิโลเมตร/ชั่วโมง			
	2. ให้จัดหาวัสดุปิดคลุมท้ายรถบรรทุกวัสดุก่อสร้างให้มิดชิด เพื่อป้องกันการปลิวฟุ้งและร่วงหล่นของวัสดุที่บรรทุกมา			
	3. ทำการฉีดพรมน้ำบริเวณพื้นที่ก่อสร้างและกองวัสดุพวกหิน และทราย อย่างน้อยวันละ 2 ครั้ง เพื่อลดการฟุ้งกระจายของ ฝุ่นละออง			
	4. ใช้ผ้าใบหรือวัสดุที่คล้ายกันกันอาคาร โดยยึดติดกับผนังนั่งร้าน ด้านนอก ให้มีความสูงเท่ากับความสูงของอาคารขณะก่อสร้าง ตลอดแนวอาคาร			
	5. ล้างล้อรถบรรทุกที่เข้า-ออก โครงการทุกครั้ง เพื่อลด ผลกระทบจากเศษดินของรถบรรทุกที่จะวิ่งออกสู่ถนนภายนอก โครงการ			
	6. จำกัดระยะเวลาการทำงานที่ทำให้เกิดเสียงดังให้อยู่ใน ช่วงเวลา 8.00 – 17.00 น. และงดกิจกรรมที่ทำให้เกิดเสียงดังใน เวลาพักผ่อนของผู้อยู่อาศัยในอาคารใกล้เคียงโครงการ			
	7. วางผังบริเวณพื้นที่ก่อสร้าง โดยออกแบบจัดระยะเครื่องจักร เครื่องยนต์ ที่มีเสียงดังไว้ให้ห่างจากบ้านเรือนประชาชนให้มาก ที่สุดเท่าที่จะทำได้			
8. การจราจร	1. ห้ามมิให้จอดรถบรรทุก หรือวางวัสดุก่อสร้างในบริเวณ ด้านหน้าโครงการเพื่อป้องกันการกีดขวางการจราจร			
	2. จัดระบบการจราจรให้มีความปลอดภัย โดยการติดตั้งป้าย สัญญาณจราจรและจัดเจ้าหน้าที่ดูแลให้ความสะดวกภายในพื้นที่ โครงการ โดยเฉพาะอย่างยิ่งบริเวณทางเข้า-ออก			
	3. จำกัดความเร็วของรถบรรทุกที่ใช้ในการขนส่งวัสดุก่อสร้างให้ช้า ได้ไม่เกิน 30 กม./ชม. โดยเฉพาะอย่างยิ่งเมื่อเข้าสู่เขตชุมชน			
	4. หลีกเลี่ยงการขนส่งวัสดุก่อสร้างในช่วงชั่วโมงเร่งด่วน			
9.ความปลอดภัย สาธารณะและการ เกิดอัคคีภัย	1. จัดให้มีหัวหน้าคนงานหรือผู้ควบคุมดูแลความปลอดภัยของ คนงานอย่างเข้มงวด			
	2. จัดหาป้ายประกาศหรือสัญญาณเตือน และหรือเจ้าหน้าที่รักษา ความปลอดภัยไม่ให้ผู้ที่ไม่เกี่ยวข้องเข้ามาในบริเวณพื้นที่ก่อสร้าง เพื่อป้องกันอุบัติเหตุที่จะเกิดขึ้น			
	3. จัดให้มีเวรยามรักษาความปลอดภัยออกตรวจดูแลความ เรียบร้อยอย่างสม่ำเสมอ			
	4. จัดให้มีผ้าใบหรือวัสดุป้องกันการร่วงหล่นรอบตัวอาคารที่มีการ ก่อสร้าง			
	5. ให้ระมัดระวังและควบคุมดูแลขณะใช้งานเครื่องมือ เครื่องจักร หรือในระหว่างการขนย้ายวัสดุก่อสร้างและเครื่องมือ เครื่องจักร เพื่อให้เกิดความปลอดภัยมากที่สุด			
	6. หากมีเหตุทำให้เกิดความเสียหายทั้งร่างกายและทรัพย์สินของ ประชาชนที่อาศัยอยู่โดยรอบ ให้ทางผู้รับเหมาก่อสร้างติดตาม ตรวจสอบ รวมถึงชดเชยค่าเสียหายที่เกิดขึ้นโดยเร่งด่วน			

ข้อ 1. ความคิดเห็นและข้อเสนอแนะเกี่ยวกับมาตรการลดผลกระทบสิ่งแวดล้อมด้านต่าง ๆ จาก
การก่อสร้างโครงการ (ต่อ)

ผลกระทบที่คาดว่าจะเกิดขึ้น	มาตรการป้องกันและแก้ไขผลกระทบที่โครงการจัดเตรียมไว้	ความคิดเห็น		
		เพียงพอ	ไม่เพียงพอ	ข้อเสนอแนะ
9.ความปลอดภัย สาธารณะและการ เกิดอัคคีภัย (ต่อ)	7.การเดินสายไฟทุกชั้นตอนจะต้องกระทำอย่างถูกหลักวิชาการ			
	8. จัดให้มีการติดตั้งถังดับเพลิงเคมีในสถานที่ทำงานที่คาดว่าจะเกิดเพลิงไหม้ได้ง่าย และตรวจสอบให้อยู่ในสภาพดีอยู่เสมออย่างน้อย 1 เดือน/ครั้ง			
	9. จัดให้มีบริเวณสูบบุหรี่สำหรับคนงาน โดยให้อยู่ห่างจากวัสดุติดไฟให้มากที่สุด และกำชับให้ดับบุหรี่ให้สนิททุกครั้ง			
10.ทัศนียภาพและ สุนทรียภาพ	1. จัดทำรั้วรอบพื้นที่โครงการ ด้วยผ้าใบหรือตาข่ายหรือสังกะสีหรือกำแพง ที่มีความสูงอย่างน้อย 2.0 เมตร ล้อมรอบบริเวณพื้นที่ก่อสร้าง เพื่อบดบังภูมิทัศน์ที่ไม่ดีจากการก่อสร้าง			
	2. จัดให้มีผ้าคลุมอาคารที่ก่อสร้างเพื่อลดภาพที่ไม่น่ามองในช่วงก่อสร้างรวมทั้งป้องกันฝุ่นละอองจากตัวอาคารร่วมด้วย			
11. การขุดปรับ พื้นที่/การพังทลาย ของดิน	1. ทำการตอกเข็มปิดในบริเวณที่มีการขุดปรับพื้นที่			
	2. ทำการก่อสร้างกำแพงกันดินบริเวณแนวเขตที่ดินของโครงการที่มีระดับสูงกว่าพื้นที่ข้างเคียง			
	3. การปรับพื้นที่ของโครงการ ให้กระทำเฉพาะในช่วงที่ไม่มีฝนตกเท่านั้น			
	4. ดินที่ขุดขึ้นมาจากการทำฐานราก ห่อ ต้องกองไว้ในที่เฉพาะและเป็นสัดส่วน และต้องปิดหรือปกคลุมในพื้นที่ที่ปิดล้อม ซึ่งไม่ก่อให้เกิดความเดือดร้อนต่อเจ้าของที่ดินข้างเคียง และสามารถนำมาใช้ประโยชน์ได้			

ข้อ 2. ความคิดเห็นและข้อเสนอแนะเกี่ยวกับมาตรการลดผลกระทบสิ่งแวดล้อมด้านต่าง ๆ จาก
การเปิดดำเนินโครงการ

ผลกระทบที่คาดว่าจะเกิดขึ้น	มาตรการป้องกันและแก้ไขผลกระทบที่โครงการจัดเตรียมไว้	ความคิดเห็น		
		เพียงพอ	ไม่เพียงพอ	ข้อเสนอแนะ
1. เศรษฐกิจและสังคม	1. โครงการต้องกำหนดนโยบายในการว่าจ้างพนักงานที่เป็นประชาชนในท้องถิ่นเข้ามาทำงานในโครงการส่วนหนึ่ง			
	2. หากมีข้อร้องเรียนจากชุมชนรอบข้างให้โครงการรีบทำความเข้าใจกับชุมชนในข้อร้องเรียนดังกล่าว พร้อมทั้งเร่งดำเนินการปรับปรุงแก้ไขโดยด่วน			
2. น้ำใช้	1. จัดให้มีถังเก็บน้ำสำรองสำหรับใช้ในโครงการ เพื่อให้เพียงพอต่อความต้องการอย่างน้อย 2 วันขึ้นไป			
	2. ตรวจสอบดูแลระบบจ่ายน้ำและระบบเส้นท่อให้อยู่ในสภาพดีอยู่เสมอ หากพบว่ามี การชำรุดให้รีบแก้ไขทันที			
	3. รณรงค์ให้มีการใช้น้ำภายในโครงการอย่างประหยัดเพื่อลดปริมาณการใช้น้ำประปา			
3. การจัดการน้ำเสีย	1. ดูแลรักษาระบบบำบัดน้ำเสียของโครงการ และปรับปรุงประสิทธิภาพของระบบฯ เพื่อให้บำบัดน้ำเสียได้มาตรฐานน้ำทิ้ง			
	2. จัดให้มีวิศวกรสุขาภิบาลหรือช่างเทคนิคที่มีความชำนาญไว้ควบคุมและปรับปรุงคุณภาพระบบบำบัดน้ำเสียของโครงการ			
	3. จัดให้มีระบบกรองและฆ่าเชื้อโรคในน้ำทิ้ง ก่อนนำกลับไปใช้ประโยชน์ใหม่ ตามที่ได้ออกแบบไว้ทุกประการ			
4. การระบายน้ำ	1. จัดให้มีบ่อหน่วงน้ำ เพื่อหน่วงน้ำส่วนเกินได้อย่างเพียงพอ			
	2. จัดให้มีเจ้าหน้าที่ดูแลและบำรุงรักษาระบบระบายน้ำ และระบบบ่อหน่วงน้ำที่ติดตั้งไว้ รวมทั้งอุปกรณ์ควบคุมต่างๆ ให้มีสภาพดีพร้อมใช้งานอยู่ตลอดเวลา			
	3. ทำการตรวจสอบการอุดตันของท่อระบายน้ำอย่างสม่ำเสมอ ถ้ามีการอุดตัน จะต้องทำการขุดลอกทันที เพื่อให้สามารถระบายน้ำได้ตลอดเวลา			
	4. ทำการติดตั้งบ่อดักขยะ ที่บ่อบำบัดน้ำสุดท้าย เพื่อดักขยะไม่ให้ไหลเข้าสู่ท่อระบายน้ำสาธารณะ			
5. การจัดการมูลฝอย	1. จัดให้มีภาชนะรองรับขยะจากแต่ละอาคาร หรือแต่ละส่วน อย่างเพียงพอ			
	2. ขยะแห้งที่สามารถนำไปใช้ได้ อีก เช่น โลหะ ขวด พลาสติก และกระดาษ หนังสือพิมพ์ ให้พนักงานทำความสะอาดคัดแยกขยะและเก็บไว้ขายให้กับผู้รับซื้อ เพื่อเป็นการลดปริมาณมูลฝอย			
	3. จัดให้มีพนักงานทำความสะอาดบริเวณที่พักขยะรวม หลังการเก็บขนขยะทุกครั้ง และต่อท่อระบายน้ำจากน้ำชะขยะและการล้างห้องพักขยะเข้าไปบำบัดน้ำเสียยังบ่อบำบัดน้ำเสียรวม			
6. การใช้ไฟฟ้า	1. จัดเจ้าหน้าที่ที่มีความรู้ความชำนาญเฉพาะด้านระบบไฟฟ้าไว้คอยดูแลระบบไฟฟ้า ให้สามารถใช้งานอยู่เสมอ			
	2. จัดให้มีการติดตั้งระบบไฟฟ้า และระบบป้องกันฟ้าผ่า ตามที่เสนอในรายละเอียดโครงการทุกประการ และติดตั้งอุปกรณ์เดินสายไฟฟ้า รวมถึงสายสัญญาณทางไฟฟ้าระบบสื่อสารต่างๆ และอุปกรณ์ไฟฟ้าต่างๆ ให้เป็นไปด้วยความเรียบร้อยตามมาตรฐาน			

ข้อ 2. ความคิดเห็นและข้อเสนอแนะเกี่ยวกับมาตรการลดผลกระทบสิ่งแวดล้อมด้านต่าง ๆ จาก
การเปิดดำเนินโครงการ (ต่อ)

ผลกระทบที่คาดว่าจะเกิดขึ้น	มาตรการป้องกันและแก้ไขผลกระทบที่โครงการจัดเตรียมไว้	ความคิดเห็น		
		เพียงพอ	ไม่เพียงพอ	ข้อเสนอแนะ
6. การใช้ไฟฟ้า (ต่อ)	3. รมรณคืให้พนักงาน และผู้เข้ามาใช้บริการ ใช้ไฟฟ้าอย่างประหยัด และให้เลือกใช้ผลิตภัณฑ์ไฟฟ้าชนิดประหยัดพลังงานเบอร์ 5 และอายุการใช้งานยาวนาน			
	4. จัดให้มีระบบไฟฟ้าส่องสว่างโดยรอบอาคาร เพื่อเพิ่มแสงสว่างให้กับทั่วทุกบริเวณภายในโครงการ โดยเฉพาะเวลากลางคืน เพื่อความปลอดภัย			
7.คุณภาพอากาศ เสียง และความ สั่นสะเทือน	1.ให้เจ้าหน้าที่รักษาความปลอดภัย กวดขันให้รถที่เข้ามาจอดต้องดับเครื่องยนต์ทุกครั้ง เพื่อสุขภาพของส่วนรวม			
	2. จัดให้มีการปลูกต้นไม้ยืนต้นตามที่ได้ออกแบบไว้ เพื่อดูดซับปริมาณก๊าซคาร์บอนไดออกไซด์ที่เกิดจากรถยนต์			
	3. การติดตั้งเครื่องปรับอากาศ จะต้องไม่มีทิศทางหันเข้าสู่อาคารข้างเคียง ทางคนสัญจร และจะต้องอยู่ห่างจากอาคารข้างเคียงไม่น้อยกว่า 5 เมตร			
	4. ควบคุมดูแลไม่ให้มีการดำเนินกิจกรรมใดๆ ที่ก่อให้เกิดเสียงดังในช่วงเวลาพักผ่อน (หลังเวลา 18.00 น.)			
8. การจราจร	1. จัดระบบการจราจรให้มีความปลอดภัย โดยการติดตั้งป้ายสัญญาณจราจรและจัดเจ้าหน้าที่ดูแลให้ความสะดวกภายในพื้นที่โครงการ โดยเฉพาะอย่างยิ่งบริเวณทางเข้า-ออก			
	2. จัดให้มีเส้นแบ่งช่องจราจรอย่างชัดเจน เพื่อความเป็นระเบียบเรียบร้อยของการจราจรภายในลานจอดรถของโครงการ			
	3.ห้ามประกอบกิจกรรมใดๆ รวมทั้งการก่อสร้างในบริเวณทางเข้า-ออกโครงการเพื่อความสะดวกและปลอดภัยของผู้ใช้ถนน			
	4.ติดป้ายประชาสัมพันธ์ผู้พักอาศัย ห้ามจอดรถริมถนนทางเข้า-ออกพื้นที่โครงการ เพื่อเป็นการลดความเสี่ยงที่จะเกิดความปลอดภัยต่อถนนดังกล่าว			
9.ความปลอดภัย สาธารณะและการ เกิดอัคคีภัย	1.จัดให้มีเวรยามรักษาความปลอดภัย และอำนวยความสะดวกบริเวณทางเข้า-ออกของโครงการตลอด 24 ชั่วโมง			
	2.จัดให้มีและติดตั้งระบบป้องกันอัคคีภัย ตามที่ได้ออกแบบไว้ทุกประการ ซึ่งต้องเป็นไปตามข้อกำหนดของกฎหมายที่เกี่ยวข้อง			
	3.จัดให้มีการอบรมวิธีการใช้อุปกรณ์และระบบป้องกันอัคคีภัย และฝึกอบรมเรื่องการซ้อมอพยพย้ายคนเมื่อเกิดเพลิงไหม้ แก่เจ้าหน้าที่ของโครงการ ยามรักษาการณ์ และผู้พักอาศัย เพื่อให้สามารถใช้งานได้ทันทั่วทั้งที่ และไม่ตกใจกลัว			
	4.จัดให้มีการซ้อมอพยพหนีไฟ และการดับเพลิงของอาคารโครงการ โดยประสานงานกับสถานีดับเพลิงที่อยู่ใกล้กับโครงการมากที่สุดเป็นประจำทุกปี ปีละ 1 ครั้ง			

ข้อ 2. ความคิดเห็นและข้อเสนอแนะเกี่ยวกับมาตรการลดผลกระทบสิ่งแวดล้อมด้านต่าง ๆ
จากการเปิดดำเนินโครงการ (ต่อ)

ผลกระทบที่คาดว่าจะเกิดขึ้น	มาตรการป้องกันและแก้ไขผลกระทบที่โครงการจัดเตรียมไว้	ความคิดเห็น		
		เพียงพอ	ไม่เพียงพอ	ข้อเสนอแนะ
10.ทัศนียภาพและสุนทรียภาพ	1. จัดให้มีพื้นที่สีเขียวตามที่ได้ออกแบบไว้ เพื่อใช้เป็นพื้นที่พักผ่อนเพิ่มความสวยงามและทัศนียภาพที่ดีภายในโครงการ			
	2. เลือกใช้วัสดุตกแต่งอาคารให้กลมกลืนกับอาคารและชุมชนโดยรอบอาคารตามแบบภูมิสถาปัตยกรรมที่ได้ออกแบบไว้			
	3. ควบคุมดูแลอาคารบริเวณพื้นที่สีเขียวรอบอาคารให้มีสภาพดีและสวยงามตามแบบภูมิสถาปัตยกรรมที่ออกแบบไว้อยู่เสมอ			

ข้อเสนอแนะเพิ่มเติมสำหรับโครงการ

.....

.....

.....

.....

.....

.....

.....

ขอขอบพระคุณเป็นอย่างสูงในการตอบแบบสอบถาม

จัดทำโดย บริษัท โอเค เนเจอร์ จำกัด

โทรศัพท์ 076-540569

**ตัวอย่างแบบสอบถามพื้นที่อ่อนไหว/
หน่วยงานราชการ**

แบบสอบถามความคิดเห็นของพื้นที่อ่อนไหว/หน่วยงานราชการ (ครั้งที่ 1)
โครงการโรงแรมสระบัว สุรินทร์บีช บูติก รีสอร์ท (Sabua Surin Beach Boutique Resort)
ตั้งอยู่ ณ ซอยหาดสุรินทร์ 8/2 หมู่ที่ 3 ตำบลเชิงทะเล อำเภอถลาง จังหวัดภูเก็ต

คำชี้แจง

โครงการโรงแรมสระบัว สุรินทร์บีช บูติก รีสอร์ท (Sabua Surin Beach Boutique Resort) ของ บริษัท ดี แอนด์ เจ สระบัว กรุ๊ป จำกัด ตั้งอยู่ ณ ซอยหาดสุรินทร์ 8/2 หมู่ที่ 3 ตำบลเชิงทะเล อำเภอถลาง จังหวัดภูเก็ต เป็นโครงการประกอบกิจการประเภทโรงแรม มีห้องพักจำนวน 30 ห้อง จัดเป็นโครงการที่จะต้องศึกษาและจัดทำรายงานผลกระทบสิ่งแวดล้อมเบื้องต้น ตามประกาศกระทรวงทรัพยากรธรรมชาติและสิ่งแวดล้อม เรื่อง กำหนดเขตพื้นที่และมาตรการคุ้มครองสิ่งแวดล้อม ในบริเวณพื้นที่จังหวัดภูเก็ต พ.ศ.2560 เพื่อใช้ประกอบการขออนุญาตก่อสร้างต่อองค์การบริหารส่วนตำบลเชิงทะเล โดยเสนอต่อสำนักงานนโยบายและแผนทรัพยากรธรรมชาติและสิ่งแวดล้อม และคณะกรรมการผู้ชำนาญการพิจารณารายงานผลกระทบสิ่งแวดล้อมเบื้องต้นและรายงานการวิเคราะห์ผลกระทบสิ่งแวดล้อมในเขตพื้นที่คุ้มครองสิ่งแวดล้อมจังหวัดภูเก็ต พิจารณารายงานฯ ให้ความเห็นชอบตามขั้นตอนต่อไป

ในการจัดทำรายงานฯ ดังกล่าว ต้องมีการสำรวจความคิดเห็นของประชาชนที่อยู่ใกล้เคียงที่มีต่อโครงการ เพื่อนำไปใช้ประกอบการจัดทำรายงานฯ ต่อไป จึงขอความกรุณาจากท่านในการตอบคำถามทุกข้อตามความเป็นจริง โดยท่านจะไม่ได้รับผลกระทบใดๆ ทั้งสิ้น และขอขอบคุณท่านเป็นอย่างสูงที่เสียสละเวลาตอบแบบสอบถามครั้งนี้

คำชี้แจง

กรุณาทำเครื่องหมาย ✓ ลงบนคำตอบที่ตรงกับความเป็นจริงที่ท่านเลือก หรือกรอกข้อความลงในช่องว่าง

ผู้ให้สัมภาษณ์ (ชื่อ-นามสกุล)
 อาศัยอยู่บ้านเลขที่.....หมู่ที่.....ซอย/ถนน.....ตำบล.....อำเภอ.....
 จังหวัด.....รหัสไปรษณีย์.....หมายเลขโทรศัพท์.....
 ผู้สัมภาษณ์ (ชื่อ-นามสกุล)วันที่สัมภาษณ์.....

ประเภทของกลุ่มบุคคลผู้ให้สัมภาษณ์

() หัวหน้าหน่วยงาน () ผู้ปฏิบัติงานในหน่วยงาน () ผู้นำศาสนสถาน
 () เจ้าหน้าที่ศาสนสถาน () อื่นๆ ระบุ.....

รายละเอียดสถานที่ของผู้ให้สัมภาษณ์

1. ศาสนสถาน ประเภท/ชื่อ.....
 จำนวนผู้นำศาสนา/ กรรมการของศาสนสถาน
 ความสามารถในการรองรับผู้มาปฏิบัติกิจ.....คน

2. หน่วยงานราชการ (สถานที่ราชการ/โรงเรียน/สถานีตำรวจ)
 ประเภทหน่วยงาน/ชื่อ.....
 จำนวนบุคลากร.....คน จำนวนผู้มาใช้บริการ.....คน/วัน (ประมาณ)

3. หน่วยงานรัฐวิสาหกิจ
 ประเภทหน่วยงาน/ชื่อ.....
 จำนวนบุคลากร.....คน จำนวนผู้มาใช้บริการ.....คน/วัน (ประมาณ)

ตอนที่ 1 ข้อมูลส่วนบุคคลของผู้ให้สัมภาษณ์

1.1 เพศ

() ชาย () หญิง

1.2 อายุ ปี

() 21-30 ปี () 31-40 ปี
() 41-50 ปี () 51-60 ปี () 61 ปีขึ้นไป

1.3 การนับถือศาสนา

() พุทธ () คริสต์
() อิสลาม () อื่นๆ ระบุ.....

1.4 ท่านสำเร็จการศึกษาสูงสุดระดับใด

() ไม่ได้ศึกษา () ประถมศึกษา () มัธยมศึกษา
() อาชีว/อนุปริญญา () ปริญญาตรี () ปริญญาโทหรือสูงกว่า

1.5 การประกอบอาชีพ

() ไม่ได้ประกอบอาชีพ () กำลังศึกษาอยู่ () วางงาน/กำลังหางานทำอยู่
() รับจ้างทั่วไป () ค้าขาย () เจ้าของกิจการส่วนตัว
() รับราชการ/รัฐวิสาหกิจ () พนักงานบริษัท/ลูกจ้าง () พ่อบ้าน/แม่บ้าน
() เกษียณ () วิชาชีพอิสระ (แพทย์/สถาปนิก/วิศวกร/นักบัญชี/ทนายความ)
() อื่นๆ.....

1.6 ท่านอยู่อาศัยในชุมชนนี้เป็นระยะเวลาานเท่าใด

() น้อยกว่า 1 ปี () 1-5 ปี () 6-10 ปี
() 11-20 ปี () 21-30 ปี () ตั้งแต่ 31 ปีขึ้นไป

ตอนที่ 2 ข้อมูลทางด้านสาธารณูปโภค สาธารณสุขและอนามัย

2.1 แหล่งน้ำใช้ในครัวเรือน มาจาก

() บ่อน้ำตื้น () บ่อน้ำบาดาล () น้ำซื้อ () น้ำฝน
() น้ำประปา () อื่น ๆ

2.2 แหล่งน้ำดื่มในครัวเรือน มาจาก

() บ่อน้ำตื้น () บ่อน้ำบาดาล () น้ำซื้อ () น้ำฝน
() น้ำประปา () อื่น ๆ

2.3 การได้รับบริการกระแสไฟฟ้า

() ไม่มี () มี ได้รับบริการจาก

2.4 ท่านมีวิธีการกำจัดสิ่งปฏิกูล (อุบาสวม) อย่างไร

() จ้างเอกชนกำจัด () หน่วยงานท้องถิ่นรับสุบไปกำจัด

2.5 ท่านบำบัดน้ำเสียอย่างไร

() ใช้บ่อเกรอะบำบัดก่อน แล้วปล่อยให้ซึมลงดินโดยใช้บ่อซึม
() ใช้บ่อเกรอะกักเก็บไว้ เมื่อเต็มแจ้งให้หน่วยงานท้องถิ่นมาสูบไปกำจัด
() บำบัดด้วยถังบำบัดน้ำเสียสำเร็จรูป
() อื่น ๆ

2.6 ท่านระบายน้ำฝนอย่างไร

- () ระบายลงสู่ท่อระบายน้ำสาธารณะ () ระบายลงพื้นดิน แล้วปล่อยให้ซึมไปเอง
 () ระบายลงแหล่งน้ำธรรมชาติบนบก (ห้วย/หนอง/คลอง/ลำรางสาธารณะ/บึง ฯลฯ)
 () ระบายลงสู่ทะเล () อื่น ๆ ระบุ

2.7 ท่านมีวิธีการกำจัดมูลฝอยอย่างไร

- () เผา () ฝัง
 () เก็บขนโดยหน่วยงานท้องถิ่น () อื่นๆ ระบุ.....

2.8 ในรอบปีที่ผ่านมา/ปัจจุบัน ท่านมีปัญหาเกี่ยวกับสุขภาพหรือไม่

- () มีปัญหา () ไม่มีปัญหา

2.9 ปัญหาสุขภาพที่เป็นบ่อยหรือเจ็บป่วย (ตอบได้มากกว่า 1 คำตอบ)

- () โรคหวัด/ทางเดินหายใจ () โรคเกี่ยวกับระบบทางเดินอาหาร
 () โรคเกี่ยวกับระบบกล้ามเนื้อ () โรคผิวหนังและภูมิแพ้
 () โรคเกี่ยวกับเลือดลมต่างๆ () โรคเกี่ยวกับหู/ตา/ฟัน/จมูก
 () โรคที่เกิดจากอุบัติเหตุ () อื่นๆ ระบุ

2.10 สถานรักษาพยาบาลเมื่อบุคคลในครัวเรือนเจ็บป่วย

- () โรงพยาบาลของรัฐ ระบุชื่อ..... () โรงพยาบาลเอกชน ระบุชื่อ
 () คลินิก ระบุชื่อ () สถานือนามัย ระบุชื่อ
 () ซอยยามารักษาเอง () อื่นๆ ระบุ

ตอนที่ 3 ผลกระทบด้านสิ่งแวดล้อมที่ได้รับในปัจจุบัน

ปัญหาต่าง ๆ ในชุมชนในปัจจุบัน	ไม่มี	มี	ระบุแหล่งที่มา	ระดับความรุนแรงของปัญหา		
				มาก	ปานกลาง	น้อย
1. การขาดแคลนน้ำดื่ม-น้ำใช้						
2. ปัญหาความสะอาดของน้ำดื่ม-น้ำใช้						
3. ปัญหากระแสไฟฟ้าตกหรือดับบ่อยครั้ง						
4. ปัญหาการปล่อยน้ำเสียที่ไม่ได้บำบัดลงแหล่งน้ำในธรรมชาติ						
5. ปัญหาการระบายน้ำไม่ทัน/ท่อระบายน้ำอุดตัน						
6. ปัญหาน้ำท่วมจากฝนตกหนัก						
7. ปัญหาการจัดเก็บขยะไม่ทัน/มูลฝอยตกค้าง						
8. ปัญหาขยะส่งกลิ่นเหม็นรบกวน						
9. ปัญหาเสียงดังรบกวนจากการจราจรและการก่อสร้าง						
10. ปัญหาจากแรงสั่นสะเทือนจากการจราจรและการก่อสร้าง						
11. ปัญหาการจราจรคับคั่ง/ติดขัดบนถนนใกล้เคียง						
12. ปัญหาอุบัติเหตุจากการจราจร						
13. ปัญหาด้านอาชญากรรม ความปลอดภัยในชีวิตและทรัพย์สิน						
14. ปัญหาฝุ่นละอองฟุ้งกระจาย						
15. ปัญหาการเกิดอัคคีภัย						
16. ปัญหาจากภัยธรรมชาติ						

ตอนที่ 4 ความคิดเห็นของท่านที่มีต่อโครงการ

4.1 ท่านคิดว่าการมีโครงการดังกล่าวใกล้บ้านมีผลดีอย่างไร (ตอบได้มากกว่า 1 คำตอบ)

- () เศรษฐกิจดีขึ้น () สร้างงานให้กับประชาชนในท้องถิ่น
() การสาธารณสุขโรคและอุปโรคดีขึ้น () อื่นๆ.....

4.2 ท่านคิดว่าการมีโครงการดังกล่าวใกล้บ้านมีผลเสียอย่างไร (ตอบได้มากกว่า 1 คำตอบ)

- () ฝุ่นละอองเพิ่มขึ้น () เสียงดังรบกวน
() การอพยพย้ายถิ่น () ปัญหาน้ำเน่าเสียเพิ่มขึ้น
() การจราจรติดขัด () รบกวนการสื่อสารโทรคมนาคม
() น้ำใช้ไม่เพียงพอ () ความไม่ปลอดภัยในชีวิตและทรัพย์สิน
() ทัศนียภาพไม่สวยงาม () อื่นๆ.....

ตอนที่ 5 ข้อห่วงกังวลของท่านที่มีต่อโครงการในระยะก่อสร้าง

ท่านมีข้อห่วงกังวลเกี่ยวกับผลกระทบที่อาจเกิดขึ้นในระยะก่อสร้างหรือไม่ อย่างไร

- () ไม่มีข้อห่วงกังวล () มีข้อห่วงกังวล (โปรดระบุ)

ข้อห่วงกังวล	ระดับความกังวล		
	มาก	ปานกลาง	น้อย
1. ฝุ่นละอองจากการก่อสร้าง			
2. เสียงดังรบกวนจากการจราจรและการก่อสร้าง			
3. ความสิ้นเปลืองจากการก่อสร้าง			
4. การจราจรคับคั่ง/ติดขัดบนถนนใกล้เคียง			
5. อาชญากรรม ความปลอดภัยในชีวิตและทรัพย์สิน			
6. การจัดเก็บขยะไม่ทัน/มูลฝอยตกค้าง			
7.			
8.			
9.			

ตอนที่ 6 ข้อห่วงกังวลของท่านที่มีต่อโครงการในระยะดำเนินการ

ท่านมีข้อห่วงกังวลเกี่ยวกับผลกระทบที่อาจเกิดขึ้นในระยะดำเนินการหรือไม่ อย่างไร

- () ไม่มีข้อห่วงกังวล () มีข้อห่วงกังวล (โปรดระบุ)

ข้อห่วงกังวล	ระดับความกังวล		
	มาก	ปานกลาง	น้อย
1. การขาดแคลนน้ำดื่ม-น้ำใช้			
2. การจัดการน้ำเสีย			
3. การระบายน้ำ			
4. การจราจรคับคั่ง/ติดขัดบนถนนใกล้เคียง			
5. อาชญากรรม ความปลอดภัยในชีวิตและทรัพย์สิน			
6. การจัดเก็บขยะไม่ทัน/มูลฝอยตกค้าง			
7.			
8.			
9.			

ตอนที่ 7 ข้อเสนอแนะเพิ่มเติมสำหรับโครงการ

ช่วงก่อสร้างโครงการ

- ☐ มีข้อเสนอแนะ
-
-
-
- ☐ ไม่มีข้อเสนอแนะ

ช่วงเปิดดำเนินโครงการ

- ☐ มีข้อเสนอแนะ
-
-
-
- ☐ ไม่มีข้อเสนอแนะ

ตอนที่ 8 ความคิดเห็นและข้อเสนอแนะเกี่ยวกับมาตรการลดผลกระทบสิ่งแวดล้อมด้านต่าง ๆ
จากการก่อสร้างโครงการ และการเปิดดำเนินการ

ข้อ 1. ความคิดเห็นและข้อเสนอแนะเกี่ยวกับมาตรการลดผลกระทบสิ่งแวดล้อมด้านต่าง ๆ จาก
การก่อสร้างโครงการ

ผลกระทบที่คาดว่าจะเกิดขึ้น	มาตรการป้องกันและแก้ไขผลกระทบที่โครงการจัดเตรียมไว้	ความคิดเห็น		
		เพียงพอ	ไม่เพียงพอ	ข้อเสนอแนะ
1. เศรษฐกิจและสังคม	1. ผู้รับเหมาต้องเผื่อระวัง สอดส่องดูแลความประพฤติของ คนงานมิให้ก่อความเดือดร้อน และปัญหาต่างๆ แก่คนงาน ด้วยกันและประชาชนใกล้เคียง พร้อมทั้งร่วมมือกับเจ้าหน้าที่ ท้องถิ่นในการแก้ปัญหา			
	2. ผู้รับเหมาก่อสร้างต้องมีบทลงโทษคนงานอย่างชัดเจนในกรณีที่มี ปัญหาเกิดขึ้นรวมทั้งต้องร่วมมือกับเจ้าหน้าที่ท้องถิ่นในการ ควบคุมดูแล เพื่อป้องกันการเกิดปัญหาในด้านต่าง ๆ			
2. น้ำใช้	1. จัดให้มีถังเก็บน้ำสำรองสำหรับใช้ในกิจกรรมการก่อสร้าง เพื่อให้เพียงพอต่อความต้องการอย่างน้อย 2 วัน			
	2. ควบคุมดูแลคนงานก่อสร้างให้มีการใช้น้ำอย่างประหยัดให้ มากที่สุด รวมทั้งรณรงค์ให้มีการใช้น้ำอย่างประหยัด			
	3. ตรวจสอบดูแลระบบจ่ายน้ำ และระบบเส้นท่อที่จ่ายน้ำในจุด ในที่ก่อสร้าง ให้อยู่ในสภาพดีอยู่เสมอ			
3. การจัดการน้ำเสีย	1. จัดให้มีห้องส้วมสำหรับคนงานที่ถูกสุขลักษณะ และดูแล ส้วมให้อยู่ในสภาพที่ใช้งานได้ดีอยู่เสมอ รวมทั้งกำชับเข้มงวด ให้คนงานก่อสร้างจัดการสิ่งปฏิกูลและขับถ่ายเฉพาะในห้อง ส้วมที่จัดไว้ให้เท่านั้น			
	2. กำชับให้คนงานมาชำระล้างร่างกายและเศษวัสดุจาก เครื่องมือและอุปกรณ์ต่างๆ ที่บริเวณชำระล้างที่จัดเตรียมไว้ เท่านั้น			
4. การระบายน้ำ	1. จัดให้มีรางระบายน้ำชั่วคราวรอบๆ บริเวณชำระล้าง เพื่อ รวบรวมน้ำเสียเข้าสู่บ่อ			
	2. จัดให้มีการขุดลอกตะกอนในรางระบายน้ำชั่วคราวอย่าง สม่ำเสมอเพื่อป้องกันการตันและการกีดขวางทางระบายน้ำ			
	3. ขุดลอกตะกอนในท่อระบายน้ำอย่างสม่ำเสมอ เพื่อไม่ให้ อุดตัน/ตัน			
5. การจัดการมูลฝอย	1. จัดพื้นที่กองวัสดุก่อสร้าง ไม่ปล่อยให้กระจัดกระจายหลายจุด เพื่อความเป็นระเบียบและสะดวกต่อการจัดเก็บ			
	2. จัดให้มีภาชนะรองรับมูลฝอยที่ทนทานและมีฝาปิดมิดชิด ตั้งไว้ ภายในพื้นที่โครงการ			
	3. เศษวัสดุที่จะนำออกไปกำจัดนอกพื้นที่โครงการ จะต้องมัดผ้าใบ หรือเครื่องป้องกันการร่วงหล่นบนผิวจราจร			
6. การใช้ไฟฟ้า	1. จัดให้มีแผงควบคุมวงจรไฟฟ้า พร้อมสะพานไฟที่สามารถ ตัดวงจรกระแสไฟฟ้าได้ทันทีที่เกิดกระแสไฟฟ้าขัดข้อง			
	2. หากอุปกรณ์ไฟฟ้าเกิดชำรุดต้องมีการซ่อมแซมให้อยู่ในสภาพ ดีหรือเปลี่ยนอุปกรณ์ใหม่ ก่อนนำมาใช้งานใหม่			

ข้อ 1. ความคิดเห็นและข้อเสนอแนะเกี่ยวกับมาตรการลดผลกระทบสิ่งแวดล้อมด้านต่าง ๆ จาก
การก่อสร้างโครงการ (ต่อ)

ผลกระทบที่คาดว่าจะเกิดขึ้น	มาตรการป้องกันและแก้ไขผลกระทบที่โครงการจัดเตรียมไว้	ความคิดเห็น		
		เพียงพอ	ไม่เพียงพอ	ข้อเสนอแนะ
7.คุณภาพอากาศ เสียง และความ สั่นสะเทือน	1. จำกัดความเร็วรถบรรทุกขนส่งวัสดุอุปกรณ์ก่อสร้างให้มี ความเร็วไม่เกิน 30 กิโลเมตร/ชั่วโมง			
	2. ให้จัดหาวัสดุปิดคลุมท้ายรถบรรทุกวัสดุก่อสร้างให้มิดชิด เพื่อป้องกันการปลิวฟุ้งและร่วงหล่นของวัสดุที่บรรทุกมา			
	3. ทำการฉีดพรมน้ำบริเวณพื้นที่ก่อสร้างและกองวัสดุพวกหิน และทราย อย่างน้อยวันละ 2 ครั้ง เพื่อลดการฟุ้งกระจายของ ฝุ่นละออง			
	4. ใช้ผ้าใบหรือวัสดุที่คล้ายกันกันอาคาร โดยยึดติดกับผนังนั่งร้าน ด้านนอก ให้มีความสูงเท่ากับความสูงของอาคารขณะก่อสร้าง ตลอดแนวอาคาร			
	5. ล้างล้อรถบรรทุกที่เข้า-ออก โครงการทุกครั้ง เพื่อลด ผลกระทบจากเศษดินของรถบรรทุกที่จะวิ่งออกสู่ถนนภายนอก โครงการ			
	6. จำกัดระยะเวลาการทำงานที่ทำให้เกิดเสียงดังให้อยู่ใน ช่วงเวลา 8.00 – 17.00 น. และงดกิจกรรมที่ทำให้เกิดเสียงดังใน เวลาพักผ่อนของผู้อยู่อาศัยในอาคารใกล้เคียงโครงการ			
	7. วางผังบริเวณพื้นที่ก่อสร้าง โดยออกแบบจัดระยะเครื่องจักร เครื่องยนต์ ที่มีเสียงดังไว้ให้ห่างจากบ้านเรือนประชาชนให้มาก ที่สุดเท่าที่จะทำได้			
8. การจราจร	1. ห้ามมิให้จอดรถบรรทุก หรือวางวัสดุก่อสร้างในบริเวณ ด้านหน้าโครงการเพื่อป้องกันการกีดขวางการจราจร			
	2. จัดระบบการจราจรให้มีความปลอดภัย โดยการติดตั้งป้าย สัญญาณจราจรและจัดเจ้าหน้าที่ดูแลให้ความสะดวกภายในพื้นที่ โครงการ โดยเฉพาะอย่างยิ่งบริเวณทางเข้า-ออก			
	3. จำกัดความเร็วของรถบรรทุกที่ใช้ในการขนส่งวัสดุก่อสร้างให้ช้า ได้ไม่เกิน 30 กม./ชม. โดยเฉพาะอย่างยิ่งเมื่อเข้าสู่เขตชุมชน			
	4. หลีกเลี่ยงการขนส่งวัสดุก่อสร้างในชั่วโมงเร่งด่วน			
9.ความปลอดภัย สาธารณะและการ เกิดอัคคีภัย	1. จัดให้มีหัวหน้าคนงานหรือผู้ควบคุมดูแลความปลอดภัยของ คนงานอย่างเข้มงวด			
	2. จัดหาป้ายประกาศหรือสัญญาณเตือน และหรือเจ้าหน้าที่รักษา ความปลอดภัยไม่ให้ผู้ที่ไม่เกี่ยวข้องเข้ามาในบริเวณพื้นที่ก่อสร้าง เพื่อป้องกันอุบัติเหตุที่จะเกิดขึ้น			
	3. จัดให้มีเวรยามรักษาความปลอดภัยออกตรวจดูแลความ เรียบร้อยอย่างสม่ำเสมอ			
	4. จัดให้มีผ้าใบหรือวัสดุป้องกันการร่วงหล่นรอบตัวอาคารที่มีการ ก่อสร้าง			
	5. ให้ระมัดระวังและควบคุมดูแลขณะใช้งานเครื่องมือ เครื่องจักร หรือในระหว่างการขนย้ายวัสดุก่อสร้างและเครื่องมือ เครื่องจักร เพื่อให้เกิดความปลอดภัยมากที่สุด			
	6. หากมีเหตุทำให้เกิดความเสียหายทั้งร่างกายและทรัพย์สินของ ประชาชนที่อาศัยอยู่โดยรอบ ให้ทางผู้รับเหมาก่อสร้างติดตาม ตรวจสอบ รวมถึงชดเชยค่าเสียหายที่เกิดขึ้นโดยเร่งด่วน			

ข้อ 1. ความคิดเห็นและข้อเสนอแนะเกี่ยวกับมาตรการลดผลกระทบสิ่งแวดล้อมด้านต่าง ๆ จากการก่อสร้างโครงการ (ต่อ)

ผลกระทบที่คาดว่าจะเกิดขึ้น	มาตรการป้องกันและแก้ไขผลกระทบที่โครงการจัดเตรียมไว้	ความคิดเห็น		
		เพียงพอ	ไม่เพียงพอ	ข้อเสนอแนะ
9.ความปลอดภัยสาธารณะและการเกิดอัคคีภัย (ต่อ)	7.การเดินสายไฟทุกชั้นตอนจะต้องกระทำอย่างถูกหลักวิชาการ			
	8. จัดให้มีการติดตั้งถังดับเพลิงเคมีในสถานที่ทำงานที่คาดว่าจะเกิดเพลิงไหม้ได้ง่าย และตรวจสอบให้อยู่ในสภาพดีอยู่เสมออย่างน้อย 1 เดือน/ครั้ง			"
	9. จัดให้มีบริเวณสูบบุหรี่สำหรับคนงาน โดยให้อยู่ห่างจากวัสดุติดไฟให้มากที่สุด และกำชับให้ดับบุหรี่ให้สนิททุกครั้ง			
10.ทัศนียภาพและสุนทรียภาพ	1. จัดทำรั้วรอบพื้นที่โครงการ ด้วยผ้าใบหรือตาข่ายหรือสังกะสีหรือกำแพง ที่มีความสูงอย่างน้อย 2.0 เมตร ล้อมรอบบริเวณพื้นที่ก่อสร้าง เพื่อบดบังภูมิทัศน์ที่ไม่ดีจากการก่อสร้าง			
	2. จัดให้มีผ้าคลุมอาคารที่ก่อสร้างเพื่อลดภาพที่ไม่น่ามองในช่วงก่อสร้างรวมทั้งป้องกันฝุ่นละอองจากตัวอาคารร่วมด้วย			
11. การขุดปรับพื้นที่/การพังทลายของดิน	1. ทำการตอกเข็มพิคในบริเวณที่มีการขุดปรับพื้นที่			
	2. ทำการก่อสร้างกำแพงกันดินบริเวณแนวเขตที่ดินของโครงการที่มีระดับสูงกว่าพื้นที่ข้างเคียง			
	3. การปรับพื้นที่ของโครงการ ให้กระทำเฉพาะในช่วงที่ไม่มีฝนตกเท่านั้น			
	4. ดินที่ขุดขึ้นมาจากการทำฐานราก ท่อ ต้องกองไว้ในที่เฉพาะและเป็นสัดส่วน และต้องปิดหรือปกคลุมในพื้นที่ที่ปิดล้อม ซึ่งไม่ก่อให้เกิดความเดือดร้อนต่อเจ้าของที่ดินข้างเคียง และสามารถนำมาใช้ประโยชน์ได้			

ข้อ 2. ความคิดเห็นและข้อเสนอแนะเกี่ยวกับมาตรการลดผลกระทบสิ่งแวดล้อมด้านต่าง ๆ จาก
การเปิดดำเนินโครงการ

ผลกระทบที่คาดว่าจะเกิดขึ้น	มาตรการป้องกันและแก้ไขผลกระทบที่โครงการจัดเตรียมไว้	ความคิดเห็น		
		เพียงพอ	ไม่เพียงพอ	ข้อเสนอแนะ
1. เศรษฐกิจและสังคม	1. โครงการต้องกำหนดนโยบายในการว่าจ้างพนักงานที่เป็นประชาชนในท้องถิ่นเข้ามาทำงานในโครงการส่วนหนึ่ง			
	2. หากมีข้อร้องเรียนจากชุมชนรอบข้างให้โครงการรีบทำความเข้าใจกับชุมชนในข้อร้องเรียนดังกล่าว พร้อมทั้งเร่งดำเนินการปรับปรุงแก้ไขโดยด่วน			
2. น้ำใช้	1. จัดให้มีถังเก็บน้ำสำรองสำหรับใช้ในโครงการ เพื่อให้เพียงพอต่อความต้องการอย่างน้อย 2 วันขึ้นไป			
	2. ตรวจสอบดูแลระบบจ่ายน้ำและระบบเส้นท่อน้ำให้อยู่ในสภาพดีอยู่เสมอ หากพบว่าการชำรุดให้รีบแก้ไขทันที			
	3. รมรณคิให้มีการใช้น้ำภายในโครงการอย่างประหยัดเพื่อลดปริมาณการใช้น้ำประปา			
3.การจัดการน้ำเสีย	1.ดูแลรักษาระบบบำบัดน้ำเสียของโครงการ และปรับปรุงประสิทธิภาพของระบบฯ เพื่อให้บำบัดน้ำเสียได้ตามมาตรฐานน้ำทิ้ง			
	2. จัดให้มีวิศวกรสุขาภิบาลหรือช่างเทคนิคที่มีความชำนาญไว้ควบคุมและปรับปรุงคุณภาพระบบบำบัดน้ำเสียของโครงการ			
	3. จัดให้มีระบบกรองและฆ่าเชื้อโรคในน้ำทิ้ง ก่อนนำกลับไปใช้ประโยชน์ใหม่ ตามที่ได้ออกแบบไว้ทุกประการ			
4. การระบายน้ำ	1. จัดให้มีบ่อหน่วงน้ำ เพื่อหน่วงน้ำส่วนเกินได้อย่างเพียงพอ			
	2. จัดให้มีเจ้าหน้าที่ดูแลและบำรุงรักษาระบบระบายน้ำ และระบบบ่อน้ำที่ติดตั้งไว้ รวมทั้งอุปกรณ์ควบคุมต่างๆ ให้มีสภาพดีพร้อมใช้งานอยู่ตลอดเวลา			
	3. ทำการตรวจสอบการอุดตันของท่อระบายน้ำอย่างสม่ำเสมอ ถ้ามีการอุดตัน จะต้องทำการขุดลอกทันที เพื่อให้สามารถระบายน้ำได้ดีอยู่เสมอ			
	4. ทำการติดตั้งบ่อดักขยะ ที่บ่อกักน้ำสุดท้าย เพื่อดักขยะไม่ให้ไหลเข้าสู่ท่อระบายน้ำสาธารณะ			
5.การจัดการมูลฝอย	1. จัดให้มีภาชนะรองรับขยะจากแต่ละอาคาร หรือแต่ละส่วน อย่างเพียงพอ			
	2. ขยะแห้งที่สามารถนำไปใช้ได้อีก เช่น โลหะ ขวด พลาสติก และกระดาษ หนังสือพิมพ์ ให้พนักงานทำความสะอาดคัดแยกขยะและเก็บไว้ขายให้กับผู้รับซื้อ เพื่อเป็นการลดปริมาณมูลฝอย			
	3. จัดให้มีพนักงานทำความสะอาดบริเวณที่พักขยะรวม หลังการเก็บขนขยะทุกครั้ง และต่อท่อน้ำเสียจากน้ำชะขยะและการล้างห้องพักขยะเข้าไปบำบัดน้ำเสียยังบ่อบำบัดน้ำเสียรวม			
6. การใช้ไฟฟ้า	1. จัดเจ้าหน้าที่ที่มีความรู้ความชำนาญเฉพาะด้านระบบไฟฟ้าไว้คอยดูแลระบบไฟฟ้า ให้สามารถใช้งานอยู่เสมอ			
	2. จัดให้มีการติดตั้งระบบไฟฟ้า และระบบป้องกันฟ้าผ่า ตามที่เสนอในรายละเอียดโครงการทุกประการ และติดตั้งอุปกรณ์เดินสายไฟฟ้า รวมถึงสายสัญญาณทางไฟฟ้าระบบสื่อสารต่างๆ และอุปกรณ์ไฟฟ้าต่างๆ ให้เป็นไปด้วยความเรียบร้อยตามมาตรฐาน			

ข้อ 2. ความคิดเห็นและข้อเสนอแนะเกี่ยวกับมาตรการลดผลกระทบสิ่งแวดล้อมด้านต่าง ๆ จาก
การเปิดดำเนินโครงการ (ต่อ)

ผลกระทบที่คาดว่าจะเกิดขึ้น	มาตรการป้องกันและแก้ไขผลกระทบที่โครงการจัดเตรียมไว้	ความคิดเห็น		
		เพียงพอ	ไม่เพียงพอ	ข้อเสนอแนะ
6. การใช้ไฟฟ้า (ต่อ)	3. รมรงคืให้พนักงาน และผู้เข้ามาใช้บริการ ใช้ไฟฟ้าอย่างประหยัด และให้เลือกใช้ผลิตภัณฑ์ไฟฟ้าชนิดประหยัดพลังงาน เบอร์ 5 และอายุการใช้งานยาวนาน			
	4. จัดให้มีระบบไฟฟ้าส่องสว่างโดยรอบอาคาร เพื่อเพิ่มแสงสว่างให้กับทั่วทุกบริเวณภายในโครงการ โดยเฉพาะเวลากลางคืน เพื่อความปลอดภัย			
7.คุณภาพอากาศ เสียง และความ สั่นสะเทือน	1.ให้เจ้าหน้าที่รักษาความปลอดภัย กวดขันให้รถที่เข้ามาจอดต้องดับเครื่องยนต์ทุกคัน เพื่อสุขภาพของส่วนรวม			
	2. จัดให้มีการปลูกต้นไม้ยืนต้นตามที่ได้ออกแบบไว้ เพื่อดูดซับปริมาณก๊าซคาร์บอนไดออกไซด์ที่เกิดจากรถยนต์			
	3. การติดตั้งเครื่องปรับอากาศ จะต้องไม่มีทิศทางหันเข้าสู่อาคารข้างเคียง ทางคนสัญจร และจะต้องอยู่ห่างจากอาคารข้างเคียงไม่น้อยกว่า 5 เมตร			
	4. ควบคุมดูแลไม่ให้มีการดำเนินกิจกรรมใดๆ ที่ก่อให้เกิดเสียงดังในช่วงเวลาพักผ่อน (หลังเวลา 18.00 น.)			
8. การจราจร	1. จัดระบบการจราจรให้มีความปลอดภัย โดยการติดตั้งป้ายสัญญาณจราจรและจัดเจ้าหน้าที่ดูแลให้ความสะดวกภายในพื้นที่โครงการ โดยเฉพาะอย่างยิ่งบริเวณทางเข้า-ออก			
	2. จัดให้มีเส้นแบ่งช่องจราจรอย่างชัดเจน เพื่อความเป็นระเบียบเรียบร้อยของการจราจรภายในลานจอดรถของโครงการ			
	3.ห้ามประกอบกิจกรรมใดๆ รวมทั้งการก่อสร้างในบริเวณทางเข้า-ออกโครงการเพื่อความสะดวกและปลอดภัยของผู้ใช้ถนน			
	4.ติดป้ายประชาสัมพันธ์ผู้พักอาศัย ห้ามจอดรถริมถนนทางเข้า-ออกพื้นที่โครงการ เพื่อเป็นการลดความเสี่ยงที่จะเกิดความเสียหายต่อถนนดังกล่าว			
9.ความปลอดภัย สาธารณะและการ เกิดอัคคีภัย	1.จัดให้มีเวรยามรักษาความปลอดภัย และอำนวยความสะดวกบริเวณทางเข้า-ออกของโครงการตลอด 24 ชั่วโมง			
	2.จัดให้มีและติดตั้งระบบป้องกันอัคคีภัย ตามที่ได้ออกแบบไว้ทุกประการ ซึ่งต้องเป็นไปตามข้อกำหนดของกฎหมายที่เกี่ยวข้อง			
	3.จัดให้มีการอบรมวิธีการใช้อุปกรณ์และระบบป้องกันอัคคีภัย และฝึกอบรมเรื่องการซ้อมอพยพย้ายคนเมื่อเกิดเพลิงไหม้ แก่เจ้าหน้าที่ของโครงการ ยามรักษาการณ์ และผู้พักอาศัย เพื่อให้สามารถใช้งานได้ทันทั่วทั้งที่ และไม่ตกใจกลัว			
	4.จัดให้มีการซ้อมอพยพหนีไฟ และการดับเพลิงของอาคารโครงการ โดยประสานงานกับสถานีดับเพลิงที่อยู่ใกล้กับโครงการมากที่สุดเป็นประจำทุกปี ปีละ 1 ครั้ง			

ข้อ 2. ความคิดเห็นและข้อเสนอแนะเกี่ยวกับมาตรการลดผลกระทบสิ่งแวดล้อมด้านต่าง ๆ
จากการเปิดดำเนินโครงการ (ต่อ)

ผลกระทบที่คาดว่าจะเกิดขึ้น	มาตรการป้องกันและแก้ไขผลกระทบที่โครงการจัดเตรียมไว้	ความคิดเห็น		
		เพียงพอ	ไม่เพียงพอ	ข้อเสนอแนะ
10.ทัศนียภาพและสุนทรียภาพ	1. จัดให้มีพื้นที่สีเขียวตามที่ได้ออกแบบไว้ เพื่อใช้เป็นพื้นที่พักผ่อนเพิ่มความสวยงามและทัศนียภาพที่ดีภายในโครงการ			
	2. เลือกใช้วัสดุตกแต่งอาคารให้กลมกลืนกับอาคารและชุมชนโดยรอบอาคารตามแบบภูมิสถาปัตย์ที่ได้ออกแบบไว้			
	3. ควบคุมดูแลอาคารบริเวณพื้นที่สีเขียวรอบอาคารให้มีสภาพดีและสวยงามตามแบบภูมิสถาปัตย์ที่ออกแบบไว้อยู่เสมอ			

ข้อเสนอแนะเพิ่มเติมสำหรับโครงการ

.....

.....

.....

.....

.....

.....

.....

ขอขอบพระคุณเป็นอย่างสูงในการตอบแบบสอบถาม

จัดทำโดย บริษัท โอเค เนเจอร์ จำกัด

โทรศัพท์ 076-540569

**ตัวอย่างแบบสอบถามผู้นำชุมชน
ที่เกี่ยวข้อง**

แบบสอบถามความคิดเห็นของกลุ่มผู้นำชุมชน (ครั้งที่ 1)

โครงการโรงแรมสระบัว สุรินทร์บีช บูติก รีสอร์ท (Sabua Surin Beach Boutique Resort)
ตั้งอยู่ ณ ซอยหาดสุรินทร์ 8/2 หมู่ที่ 3 ตำบลเชิงทะเล อำเภอถลาง จังหวัดภูเก็ต

คำชี้แจง

โครงการโรงแรมสระบัว สุรินทร์บีช บูติก รีสอร์ท (Sabua Surin Beach Boutique Resort) ของ บริษัท ดี แอนด์ เจ สระบัว กรุ๊ป จำกัด ตั้งอยู่ ณ ซอยหาดสุรินทร์ 8/2 หมู่ที่ 3 ตำบลเชิงทะเล อำเภอถลาง จังหวัดภูเก็ต เป็นโครงการประกอบกิจการประเภทโรงแรม มีห้องพักจำนวน 30 ห้อง จัดเป็นโครงการที่จะต้องศึกษาและจัดทำรายงานผลกระทบสิ่งแวดล้อมเบื้องต้น ตามประกาศกระทรวงทรัพยากรธรรมชาติและสิ่งแวดล้อม เรื่อง กำหนดเขตพื้นที่และมาตรการคุ้มครองสิ่งแวดล้อม ในบริเวณพื้นที่จังหวัดภูเก็ต พ.ศ.2560 เพื่อใช้ประกอบการขออนุญาตก่อสร้างต่อองค์การบริหารส่วนตำบลเชิงทะเล โดยเสนอต่อสำนักงานนโยบายและแผนทรัพยากรธรรมชาติและสิ่งแวดล้อม และคณะกรรมการผู้ชำนาญการพิจารณารายงานผลกระทบสิ่งแวดล้อมเบื้องต้นและรายงานการวิเคราะห์ผลกระทบสิ่งแวดล้อมในเขตพื้นที่คุ้มครองสิ่งแวดล้อมจังหวัดภูเก็ต พิจารณารายงานฯ ให้ความเห็นชอบตามขั้นตอนต่อไป

ในการจัดทำรายงานฯ ดังกล่าว ต้องมีการสำรวจความคิดเห็นของประชาชนที่อยู่ใกล้เคียงที่มีต่อโครงการ เพื่อนำไปใช้ประกอบการจัดทำรายงานฯ ต่อไป จึงใคร่ขอความกรุณาจากท่านในการตอบคำถามทุกข้อตามความเป็นจริง โดยท่านจะไม่ได้รับผลกระทบใดๆ ทั้งสิ้น และขอขอบคุณท่านเป็นอย่างสูงที่เสียสละเวลาตอบแบบสอบถามครั้งนี้

คำชี้แจง

กรุณาทำเครื่องหมาย ✓ ลงบนคำตอบที่ตรงกับความเป็นจริงที่ท่านเลือก หรือกรอกข้อความลงในช่องว่าง

ผู้ให้สัมภาษณ์ (ชื่อ-นามสกุล)
ตำแหน่ง.....ดำรงตำแหน่ง.....ปีชื่อชุมชน.....
อาศัยอยู่บ้านเลขที่.....หมู่ที่.....ซอย/ถนน.....ตำบล.....อำเภอ.....
จังหวัด.....รหัสไปรษณีย์.....หมายเลขโทรศัพท์.....
ผู้สัมภาษณ์ (ชื่อ-นามสกุล)วันที่สัมภาษณ์.....

ประเภทของกลุ่มบุคคลผู้ให้สัมภาษณ์

() กลุ่มผู้นำชุมชน

สถานภาพทางครอบครัว

() หัวหน้าครอบครัว

() ภรรยา/สามีของหัวหน้าครอบครัว

() บุตร/ลูกเขย/ลูกสะใภ้ของหัวหน้าครอบครัว

() บุพการีของหัวหน้าครอบครัว

() ญาติ

() อื่น ๆ ระบุ.....

ตอนที่ 1 ข้อมูลส่วนบุคคลของผู้ให้สัมภาษณ์

1.1 เพศ

() ชาย () หญิง

1.2 อายุ ปี

() 21-30 ปี () 31-40 ปี
() 41-50 ปี () 51-60 ปี () 61 ปีขึ้นไป

1.3 การนับถือศาสนา

() พุทธ () คริสต์
() อิสลาม () อื่นๆ ระบุ.....

1.4 ท่านสำเร็จการศึกษาสูงสุดระดับใด

() ไม่ได้ศึกษา () ประถมศึกษา () มัธยมศึกษา
() อาชีวฯ/อนุปริญญา () ปริญญาตรี () ปริญญาโทหรือสูงกว่า

1.5 การประกอบอาชีพ

() ไม่ได้ประกอบอาชีพ () กำลังศึกษาอยู่ () วางงาน/กำลังหางานทำอยู่
() รับจ้างทั่วไป () ค้าขาย () เจ้าของกิจการส่วนตัว
() รับราชการ/รัฐวิสาหกิจ () พนักงานบริษัท/ลูกจ้าง () พ่อบ้าน/แม่บ้าน
() เกษียณ () วิชาชีพอิสระ (แพทย์/สถาปนิก/วิศวกร/นักบัญชี/ทนายความ)
() อื่นๆ.....

1.6 ท่านอยู่อาศัยในชุมชนนี้เป็นระยะเวลาานานเท่าใด

() น้อยกว่า 1 ปี () 1-5 ปี () 6-10 ปี
() 11-20 ปี () 21-30 ปี () ตั้งแต่ 31 ปีขึ้นไป

ตอนที่ 2 ข้อมูลทางด้านสาธารณูปโภค สาธารณสุขและอนามัย

2.1 แหล่งน้ำใช้ในครัวเรือน มาจาก

() บ่อน้ำตื้น () บ่อน้ำบาดาล () น้ำซื้อ () น้ำฝน
() น้ำประปา () อื่น ๆ

2.2 แหล่งน้ำดื่มในครัวเรือน มาจาก

() บ่อน้ำตื้น () บ่อน้ำบาดาล () น้ำซื้อ () น้ำฝน
() น้ำประปา () อื่น ๆ

2.3 การได้รับบริการกระแสไฟฟ้า

() ไม่มี () มี ได้รับบริการจาก

2.4 ท่านมีวิธีการกำจัดสิ่งปฏิกูล (ส้วม) อย่างไร

() จ้างเอกชนกำจัด () หน่วยงานท้องถิ่นรับสูบไปกำจัด

2.5 ท่านบำบัดน้ำเสียอย่างไร

() ใช้บ่อเกรอะบำบัดก่อน แล้วปล่อยให้ซึมลงดินโดยใช้บ่อซึม
() ใช้บ่อเกรอะกักเก็บไว้ เมื่อเต็มแจ้งให้หน่วยงานท้องถิ่นมาสูบไปกำจัด
() บำบัดด้วยถังบำบัดน้ำเสียสำเร็จรูป
() อื่น ๆ

2.6 ท่านระบายน้ำฝนอย่างไร

- () ระบายลงสู่ท่อระบายน้ำสาธารณะ () ระบายลงพื้นดิน แล้วปล่อยให้ซึมไปเอง
 () ระบายลงแหล่งน้ำธรรมชาติบนบก (ห้วย/หนอง/คลอง/ลำรางสาธารณะ/บึง ฯลฯ)
 () ระบายลงสู่ทะเล () อื่น ๆ ระบุ

2.7 ท่านมีวิธีการกำจัดมูลฝอยอย่างไร

- () เเผา () ฝัง
 () เก็บขนโดยหน่วยงานท้องถิ่น () อื่นๆ ระบุ.....

2.8 ในรอบปีที่ผ่านมา/ปัจจุบัน ท่านมีปัญหาเกี่ยวกับสุขภาพหรือไม่

- () มีปัญหา () ไม่มีปัญหา

2.9 ปัญหาสุขภาพที่เป็นบ่อยหรือเจ็บป่วย (ตอบได้มากกว่า 1 คำตอบ)

- () โรคหวัด/ทางเดินหายใจ () โรคเกี่ยวกับระบบทางเดินอาหาร
 () โรคเกี่ยวกับระบบกล้ามเนื้อ () โรคผิวหนังและภูมิแพ้
 () โรคเกี่ยวกับเลือดลมต่างๆ () โรคเกี่ยวกับหู/ตา/ฟัน/จมูก
 () โรคที่เกิดจากอุบัติเหตุ () อื่นๆ ระบุ

2.10 สถานรักษาพยาบาลเมื่อบุคคลในครัวเรือนเจ็บป่วย

- () โรงพยาบาลของรัฐ ระบุชื่อ..... () โรงพยาบาลเอกชน ระบุชื่อ

() คลินิก ระบุชื่อ

() สถานีอนามัย ระบุชื่อ

() ซื้อยามารักษาเอง

() อื่นๆ ระบุ

ตอนที่ 3 ผลกระทบด้านสิ่งแวดล้อมที่ได้รับในปัจจุบัน

ปัญหาต่าง ๆ ในชุมชนในปัจจุบัน	ไม่มี	มี	ระบุแหล่งที่มา	ระดับความรุนแรงของปัญหา		
				มาก	ปานกลาง	น้อย
1. การขาดแคลนน้ำดื่ม-น้ำใช้						
2. ปัญหาความสะอาดของน้ำดื่ม-น้ำใช้						
3. ปัญหากระแสไฟฟ้าตกหรือดับบ่อยครั้ง						
4. ปัญหาการปล่อยน้ำเสียที่ไม่ได้บำบัดลงแหล่งน้ำในธรรมชาติ						
5. ปัญหาการระบายน้ำไม่ทัน/ท่อระบายน้ำอุดตัน						
6. ปัญหาน้ำท่วมจากฝนตกหนัก						
7. ปัญหาการจัดเก็บขยะไม่ทัน/มูลฝอยตกค้าง						
8. ปัญหาขยะส่งกลิ่นเหม็นรบกวน						
9. ปัญหาเสียงดังรบกวนจากการจราจรและการก่อสร้าง						
10. ปัญหาจากแรงสั่นสะเทือนจากการจราจรและการก่อสร้าง						
11. ปัญหาการจราจรคับคั่ง/ติดขัดบนถนนใกล้เคียง						
12. ปัญหาอุบัติเหตุจากการจราจร						
13. ปัญหาด้านอาชญากรรม ความปลอดภัยในชีวิตและทรัพย์สิน						
14. ปัญหาฝุ่นละอองฟุ้งกระจาย						
15. ปัญหาการเกิดอัคคีภัย						
16. ปัญหาจากภัยธรรมชาติ						

ตอนที่ 4 ความคิดเห็นของท่านที่มีต่อโครงการ

4.1 ท่านคิดว่าการมีโครงการดังกล่าวใกล้บ้านมีผลดีอย่างไร (ตอบได้มากกว่า 1 คำตอบ)

- () เศรษฐกิจดีขึ้น () สร้างงานให้กับประชาชนในท้องถิ่น
() การสาธารณสุขโรคและอุปโรคดีขึ้น () อื่นๆ.....

4.2 ท่านคิดว่าการมีโครงการดังกล่าวใกล้บ้านมีผลเสียอย่างไร (ตอบได้มากกว่า 1 คำตอบ)

- () ฝุ่นละอองเพิ่มขึ้น () เสียงดังรบกวน
() การอพยพย้ายถิ่น () ปัญหาน้ำเน่าเสียเพิ่มขึ้น
() การจราจรติดขัด () รบกวนการสื่อสารโทรคมนาคม
() น้ำใช้ไม่เพียงพอ () ความไม่ปลอดภัยในชีวิตและทรัพย์สิน
() ทัศนียภาพไม่สวยงาม () อื่นๆ.....

ตอนที่ 5 ข้อห่วงกังวลของท่านที่มีต่อโครงการในระยะก่อสร้าง

ท่านมีข้อห่วงกังวลเกี่ยวกับผลกระทบที่อาจเกิดขึ้นในระยะก่อสร้างหรือไม่ อย่างไร

- () ไม่มีข้อห่วงกังวล () มีข้อห่วงกังวล (โปรดระบุ)

ข้อห่วงกังวล	ระดับความกังวล		
	มาก	ปานกลาง	น้อย
1. ฝุ่นละอองจากการก่อสร้าง			
2. เสียงดังรบกวนจากการจราจรและการก่อสร้าง			
3. ความสิ้นเปลืองจากการก่อสร้าง			
4. การจราจรคับคั่ง/ติดขัดบนถนนใกล้เคียง			
5. อาชญากรรม ความปลอดภัยในชีวิตและทรัพย์สิน			
6. การจัดเก็บขยะไม่ทัน/มูลฝอยตกค้าง			
7.			
8.			
9.			

ตอนที่ 6 ข้อห่วงกังวลของท่านที่มีต่อโครงการในระยะดำเนินการ

ท่านมีข้อห่วงกังวลเกี่ยวกับผลกระทบที่อาจเกิดขึ้นในระยะดำเนินการหรือไม่ อย่างไร

- () ไม่มีข้อห่วงกังวล () มีข้อห่วงกังวล (โปรดระบุ)

ข้อห่วงกังวล	ระดับความกังวล		
	มาก	ปานกลาง	น้อย
1. การขาดแคลนน้ำดื่ม-น้ำใช้			
2. การจัดการน้ำเสีย			
3. การระบายน้ำ			
4. การจราจรคับคั่ง/ติดขัดบนถนนใกล้เคียง			
5. อาชญากรรม ความปลอดภัยในชีวิตและทรัพย์สิน			
6. การจัดเก็บขยะไม่ทัน/มูลฝอยตกค้าง			
7.			
8.			
9.			

ตอนที่ 7 ข้อเสนอแนะเพิ่มเติมสำหรับโครงการ

ช่วงก่อสร้างโครงการ

☐

มีข้อเสนอแนะ

.....

.....

.....

☐

ไม่มีข้อเสนอแนะ

ช่วงเปิดดำเนินโครงการ

☐

มีข้อเสนอแนะ

.....

.....

.....

☐

ไม่มีข้อเสนอแนะ

ตอนที่ 8 ความคิดเห็นและข้อเสนอแนะเกี่ยวกับมาตรการลดผลกระทบสิ่งแวดล้อมด้านต่าง ๆ จากการก่อสร้างโครงการ และการเปิดดำเนินการ

ข้อ 1. ความคิดเห็นและข้อเสนอแนะเกี่ยวกับมาตรการลดผลกระทบสิ่งแวดล้อมด้านต่าง ๆ จากการก่อสร้างโครงการ

ผลกระทบที่คาดว่าจะเกิดขึ้น	มาตรการป้องกันและแก้ไขผลกระทบที่โครงการจัดเตรียมไว้	ความคิดเห็น		
		เพียงพอ	ไม่เพียงพอ	ข้อเสนอแนะ
1. เศรษฐกิจและสังคม	1. ผู้รับเหมาต้องเผื่อสำรองดูแลความประพฤติของคนงานมิให้เกิดความเดือดร้อน และปัญหาต่างๆ แก่คนงานด้วยกันและประชาชนใกล้เคียง พร้อมทั้งร่วมมือกับเจ้าหน้าที่ท้องถิ่นในการแก้ปัญหา			
	2. ผู้รับเหมาก่อสร้างต้องมีบทลงโทษคนงานอย่างชัดเจนในกรณีที่มิมีปัญหาเกิดขึ้นรวมทั้งต้องร่วมมือกับเจ้าหน้าที่ท้องถิ่นในการควบคุมดูแล เพื่อป้องกันการเกิดปัญหาในด้านต่าง ๆ			
2. น้ำใช้	1. จัดให้มีถังเก็บน้ำสำรองสำหรับใช้ในกิจกรรมการก่อสร้างเพื่อให้เพียงพอต่อความต้องการอย่างน้อย 2 วัน			
	2. ควบคุมดูแลคนงานก่อสร้างให้มีการใช้น้ำอย่างประหยัดให้มากที่สุด รวมทั้งรณรงค์ให้มีการใช้น้ำอย่างประหยัด			
	3. ตรวจสอบดูแลระบบจ่ายน้ำ และระบบเส้นท่อที่จ่ายน้ำในจุดในที่ก่อสร้าง ให้อยู่ในสภาพดีอยู่เสมอ			
3. การจัดการน้ำเสีย	1. จัดให้มีห้องส้วมสำหรับคนงานที่ถูกสุขลักษณะ และดูแลส้วมให้อยู่ในสภาพที่ใช้งานได้ดีอยู่เสมอ รวมทั้งกำชับเข้มงวดให้คนงานก่อสร้างจัดการสิ่งปฏิกูลและขับถ่ายเฉพาะในห้องส้วมที่จัดไว้ให้เท่านั้น			
	2. กำชับให้คนงานมาชำระล้างร่างกายและเศษวัสดุจากเครื่องมือและอุปกรณ์ต่างๆ ที่บริเวณชำระล้างที่จัดเตรียมไว้เท่านั้น			
4. การระบายน้ำ	1. จัดให้มีรางระบายน้ำชั่วคราวรอบๆ บริเวณชำระล้าง เพื่อรวบรวมน้ำเสียเข้าสู่บ่อสูบ			
	2. จัดให้มีการขุดลอกตะกอนในรางระบายน้ำชั่วคราวอย่างสม่ำเสมอเพื่อป้องกันการตันและการกีดขวางทางระบายน้ำ			
	3. ขุดลอกตะกอนในท่อระบายน้ำอย่างสม่ำเสมอ เพื่อไม่ให้อุดตัน/ตัน/เงิน			
5. การจัดการมูลฝอย	1. จัดพื้นที่กองวัสดุก่อสร้าง ไม่ปล่อยให้กระจัดกระจายหลายจุดเพื่อความเป็นระเบียบและสะดวกต่อการจัดเก็บ			
	2. จัดให้มีภาชนะรองรับมูลฝอยที่ทนทานและมีฝาปิดมิดชิด ตั้งไว้ในพื้นที่โครงการ			
	3. เศษวัสดุที่จะนำออกไปกำจัดนอกพื้นที่โครงการ จะต้องมียาใบหรือเครื่องป้องกันการร่วงหล่นบนผิวจราจร			
6. การใช้ไฟฟ้า	1. จัดให้มีแผงควบคุมวงจรไฟฟ้า พร้อมสะพานไฟที่สามารถตัดวงจรกระแสไฟฟ้าได้ทันทีที่เกิดกระแสไฟฟ้าขัดข้อง			
	2. หากอุปกรณ์ไฟฟ้าเกิดชำรุดต้องมีการซ่อมแซมให้อยู่ในสภาพดีหรือเปลี่ยนอุปกรณ์ใหม่ ก่อนนำมาใช้งานใหม่			

ข้อ 1. ความคิดเห็นและข้อเสนอแนะเกี่ยวกับมาตรการลดผลกระทบสิ่งแวดล้อมด้านต่าง ๆ จาก
การก่อสร้างโครงการ (ต่อ)

ผลกระทบที่คาดว่าจะเกิดขึ้น	มาตรการป้องกันและแก้ไขผลกระทบที่โครงการจัดเตรียมไว้	ความคิดเห็น		
		เพียงพอ	ไม่เพียงพอ	ข้อเสนอแนะ
7.คุณภาพอากาศ เสียง และความ สั่นสะเทือน	1. จำกัดความเร็วรถบรรทุกขนส่งวัสดุอุปกรณ์ก่อสร้างให้มีความเร็วไม่เกิน 30 กิโลเมตร/ชั่วโมง			
	2. ให้จัดหาวัสดุปิดคลุมท้ายรถบรรทุกวัสดุก่อสร้างให้มีดซิดเพื่อป้องกันการปลิวฟุ้งและร่วงหล่นของวัสดุที่บรรทุกมา			
	3. ทำการฉีดพรมน้ำบริเวณพื้นที่ก่อสร้างและกองวัสดุพวกหินและทราย อย่างน้อยวันละ 2 ครั้ง เพื่อลดการฟุ้งกระจายของฝุ่นละออง			
	4. ใช้ผ้าใบหรือวัสดุที่คล้ายกันกันอาคาร โดยยึดติดกับผนังนั่งร้านด้านนอก ให้มีความสูงเท่ากับความสูงของอาคารขณะก่อสร้างตลอดแนวอาคาร			
	5. ล้างล้อรถบรรทุกที่เข้า-ออก โครงการทุกครั้ง เพื่อลดผลกระทบจากเศษดินของรถบรรทุกที่จะวิ่งออกสู่ถนนภายนอกโครงการ			
	6. จำกัดระยะเวลาการทำงานที่ทำให้เกิดเสียงดังให้อยู่ในช่วงเวลา 8.00 – 17.00 น. และงดกิจกรรมที่ทำให้เกิดเสียงดังในเวลาพักผ่อนของผู้อยู่อาศัยในอาคารใกล้เคียงโครงการ			
	7. วางผังบริเวณพื้นที่ก่อสร้าง โดยออกแบบจัดระยะเครื่องจักรเครื่องยนต์ ที่มีเสียงดังไว้ให้ห่างจากบ้านเรือนประชาชนให้มากที่สุดเท่าที่จะทำได้			
8. การจราจร	1. ห้ามมิให้จอดรถบรรทุก หรือวางวัสดุก่อสร้างในบริเวณด้านหน้าโครงการเพื่อป้องกันการกีดขวางการจราจร			
	2. จัดระบบการจราจรให้มีความปลอดภัย โดยการติดตั้งป้ายสัญญาณจราจรและจัดเจ้าหน้าที่ดูแลให้ความสะดวกภายในพื้นที่โครงการ โดยเฉพาะอย่างยิ่งบริเวณทางเข้า-ออก			
	3. จำกัดความเร็วของรถบรรทุกที่ใช้ในการขนส่งวัสดุก่อสร้างให้ช้าได้ไม่เกิน 30 กม./ชม. โดยเฉพาะอย่างยิ่งเมื่อเข้าสู่เขตชุมชน			
	4. หลีกเลี่ยงการขนส่งวัสดุก่อสร้างในช่วงชั่วโมงเร่งด่วน			
9.ความปลอดภัย สาธารณะและการ เกิดอัคคีภัย	1. จัดให้มีหัวหน้าคนงานหรือผู้ควบคุมดูแลความปลอดภัยของคนงานอย่างเข้มงวด			
	2. จัดหาป้ายประกาศหรือสัญญาณเตือน และหรือเจ้าหน้าที่รักษาความปลอดภัยไม่ให้ผู้ที่ไม่เกี่ยวข้องเข้ามาในบริเวณพื้นที่ก่อสร้างเพื่อป้องกันอุบัติเหตุที่จะเกิดขึ้น			
	3. จัดให้มีเวรยามรักษาความปลอดภัยออกตรวจดูแลความเรียบร้อยอย่างสม่ำเสมอ			
	4. จัดให้มีผ้าใบหรือวัสดุป้องกันการร่วงหล่นรอบตัวอาคารที่มีการก่อสร้าง			
	5. ให้ระมัดระวังและควบคุมดูแลขณะใช้งานเครื่องมือ เครื่องจักรหรือในระหว่างการขนย้ายวัสดุก่อสร้างและเครื่องมือ เครื่องจักรเพื่อให้เกิดความปลอดภัยมากที่สุด			
	6. หากมีเหตุทำให้เกิดความเสียหายทั้งร่างกายและทรัพย์สินของประชาชนที่อาศัยอยู่โดยรอบ ให้ทางผู้รับเหมาก่อสร้างติดตามตรวจสอบ รวมถึงชดเชยค่าเสียหายที่เกิดขึ้นโดยเร่งด่วน			

ข้อ 1. ความคิดเห็นและข้อเสนอแนะเกี่ยวกับมาตรการลดผลกระทบสิ่งแวดล้อมด้านต่าง ๆ จากการก่อสร้างโครงการ (ต่อ)

ผลกระทบที่คาดว่าจะเกิดขึ้น	มาตรการป้องกันและแก้ไขผลกระทบที่โครงการจัดเตรียมไว้	ความคิดเห็น		
		เพียงพอ	ไม่เพียงพอ	ข้อเสนอแนะ
9.ความปลอดภัย สาธารณะและการ เกิดอัคคีภัย (ต่อ)	7.การเดินสายไฟทุกชั้นตอนจะต้องกระทำอย่างถูกหลักวิชาการ			
	8. จัดให้มีการติดตั้งถังดับเพลิงเคมีในสถานที่ทำงานที่คาดว่าจะเกิดเพลิงไหม้ได้ง่าย และตรวจสอบให้อยู่ในสภาพดีอยู่เสมออย่างน้อย 1 เดือน/ครั้ง			
	9. จัดให้มีบริเวณสุขุบนุหรีสำหรับคนงาน โดยให้อยู่ห่างจากวัสดุติดไฟให้มากที่สุด และกำชับให้ดับบุหรีให้สนิททุกครั้ง			
10.ทัศนียภาพและ สุนทรียภาพ	1. จัดทำรั้วรอบพื้นที่โครงการ ด้วยผ้าใบหรือตาข่ายหรือสังกะสีหรือกำแพง ที่มีความสูงอย่างน้อย 2.0 เมตร ล้อมรอบบริเวณพื้นที่ก่อสร้าง เพื่อบดบังภูมิทัศน์ที่ไม่ดีจากการก่อสร้าง			
	2. จัดให้มีผ้าคลุมอาคารที่ก่อสร้างเพื่อลดภาพที่ไม่น่ามองในช่วงก่อสร้างรวมทั้งป้องกันฝุ่นละอองจากตัวอาคารร่วมด้วย			
11. การขุดปรับ พื้นที่/การพังทลาย ของดิน	1. ทำการตอกเข็มพืดในบริเวณที่มีการขุดปรับพื้นที่			
	2. ทำการก่อสร้างกำแพงกันดินบริเวณแนวเขตที่ดินของโครงการที่มีระดับสูงกว่าพื้นที่ข้างเคียง			
	3. การปรับพื้นที่ของโครงการ ให้กระทำได้เฉพาะในช่วงที่ไม่มีฝนตกเท่านั้น			
	4. ดินที่ขุดขึ้นมาจากการทำฐานราก ท่อ ต้องกองไว้ในที่เฉพาะและเป็นสัดส่วน และต้องปิดหรือปกคลุมในพื้นที่ที่ปิดล้อม ซึ่งไม่ก่อให้เกิดความเดือดร้อนต่อเจ้าของที่ดินข้างเคียง และสามารถนำมาใช้ประโยชน์ได้			

ข้อ 2. ความคิดเห็นและข้อเสนอแนะเกี่ยวกับมาตรการลดผลกระทบสิ่งแวดล้อมด้านต่าง ๆ จาก
การเปิดดำเนินโครงการ

ผลกระทบที่คาดว่าจะเกิดขึ้น	มาตรการป้องกันและแก้ไขผลกระทบที่โครงการจัดเตรียมไว้	ความคิดเห็น		
		เพียงพอ	ไม่เพียงพอ	ข้อเสนอแนะ
1. เศรษฐกิจและสังคม	1. โครงการต้องกำหนดนโยบายในการว่าจ้างพนักงานที่เป็นประชาชนในท้องถิ่นเข้ามาทำงานในโครงการส่วนหนึ่ง			
	2. หากมีข้อร้องเรียนจากชุมชนรอบข้างให้โครงการรีบทำความเข้าใจกับชุมชนในข้อร้องเรียนดังกล่าว พร้อมทั้งเร่งดำเนินการปรับปรุงแก้ไขโดยด่วน			
2. น้ำใช้	1. จัดให้มีถังเก็บน้ำสำรองสำหรับใช้ในโครงการ เพื่อให้เพียงพอต่อความต้องการอย่างน้อย 2 วันขึ้นไป			
	2. ตรวจสอบดูแลระบบจ่ายน้ำและระบบเส้นท่อให้อยู่ในสภาพดีอยู่เสมอ หากพบว่ามี การชำรุดให้รีบแก้ไขทันที			
	3. รณรงค์ให้มีการใช้น้ำภายในโครงการอย่างประหยัดเพื่อลดปริมาณการใช้น้ำประปา			
3. การจัดการน้ำเสีย	1. ดูแลรักษาระบบบำบัดน้ำเสียของโครงการ และปรับปรุงประสิทธิภาพของระบบฯ เพื่อให้บำบัดน้ำเสียได้ตามมาตรฐานน้ำทิ้ง			
	2. จัดให้มีวิศวกรสุขาภิบาลหรือช่างเทคนิคที่มีความชำนาญไว้ควบคุมและปรับปรุงคุณภาพระบบบำบัดน้ำเสียของโครงการ			
	3. จัดให้มีระบบกรองและฆ่าเชื้อโรคในน้ำทิ้ง ก่อนนำกลับไปใช้ประโยชน์ใหม่ ตามที่ได้ออกแบบไว้ทุกประการ			
4. การระบายน้ำ	1. จัดให้มีบ่อน้ำ เพื่อระบายน้ำส่วนเกินได้อย่างเพียงพอ			
	2. จัดให้มีเจ้าหน้าที่ดูแลและบำรุงรักษาระบบระบายน้ำ และระบบบ่อน้ำที่ติดตั้งไว้ รวมทั้งอุปกรณ์ควบคุมต่างๆ ให้มีสภาพดีพร้อมใช้งานอยู่ตลอดเวลา			
	3. ทำการตรวจสอบการอุดตันของท่อระบายน้ำอย่างสม่ำเสมอ ถ้ามีการอุดตัน จะต้องทำการขุดลอกทันที เพื่อให้สามารถระบายน้ำได้คืออยู่เสมอ			
	4. ทำการติดตั้งบ่อดักขยะ ที่บ่อบำบัดน้ำสุดท้าย เพื่อดักขยะไม่ให้ไหลเข้าสู่ท่อระบายน้ำสาธารณะ			
5. การจัดการมูลฝอย	1. จัดให้มีภาชนะรองรับขยะจากแต่ละอาคาร หรือแต่ละส่วน อย่างเพียงพอ			
	2. ขยะแห้งที่สามารถนำไปใช้ได้ อีก เช่น โลหะ ขวด พลาสติก และกระดาษ หนังสือพิมพ์ ให้พนักงานทำความสะอาดคัดแยกขยะและเก็บไว้ขายให้กับผู้รับซื้อ เพื่อเป็นการลดปริมาณมูลฝอย			
	3. จัดให้มีพนักงานทำความสะอาดบริเวณที่พักขยะรวม หลังการเก็บขนขยะทุกครั้ง และต่อท่อน้ำเสียจากน้ำชะขยะและการล้างห้องพักขยะเข้าไปบำบัดน้ำเสียยังบ่อบำบัดน้ำเสียรวม			
6. การใช้ไฟฟ้า	1. จัดเจ้าหน้าที่ที่มีความรู้ความชำนาญเฉพาะด้านระบบไฟฟ้าไว้คอยดูแลระบบไฟฟ้า ให้สามารถใช้งานอยู่เสมอ			
	2. จัดให้มีการติดตั้งระบบไฟฟ้า และระบบป้องกันฟ้าผ่า ตามที่เสนอในรายละเอียดโครงการทุกประการ และติดตั้งอุปกรณ์เดินสายไฟฟ้า รวมถึงสายสัญญาณทางไฟฟ้าระบบสื่อสารต่างๆ และอุปกรณ์ไฟฟ้าต่างๆ ให้เป็นไปด้วยความเรียบร้อยตามมาตรฐาน			

ข้อ 2. ความคิดเห็นและข้อเสนอแนะเกี่ยวกับมาตรการลดผลกระทบสิ่งแวดล้อมด้านต่าง ๆ จาก
การเปิดดำเนินโครงการ (ต่อ)

ผลกระทบที่คาดว่าจะเกิดขึ้น	มาตรการป้องกันและแก้ไขผลกระทบที่โครงการจัดเตรียมไว้	ความคิดเห็น		
		เพียงพอ	ไม่เพียงพอ	ข้อเสนอแนะ
6. การใช้ไฟฟ้า (ต่อ)	3. รมรงคืให้พนักงาน และผู้เข้ามาใช้บริการ ใช้ไฟฟ้าอย่างประหยัด และให้เลือกใช้ผลิตภัณฑ์ไฟฟ้าชนิดประหยัดพลังงานเบอร์ 5 และอายุการใช้งานยาวนาน			
	4. จัดให้มีระบบไฟฟ้าส่องสว่างโดยรอบอาคาร เพื่อเพิ่มแสงสว่างให้กับทั่วทุกบริเวณภายในโครงการ โดยเฉพาะเวลากลางคืน เพื่อความปลอดภัย			
7.คุณภาพอากาศ เสียง และความ สั่นสะเทือน	1.ให้เจ้าหน้าที่รักษาความปลอดภัย กวดขันให้รถที่เข้ามาจอดต้องดับเครื่องยนต์ทุกครั้ง เพื่อสุขภาพของส่วนรวม			
	2. จัดให้มีการปลูกต้นไม้ยืนต้นตามที่ได้ออกแบบไว้ เพื่อดูดซับปริมาณก๊าซคาร์บอนไดออกไซด์ที่เกิดจากรถยนต์			
	3. การติดตั้งเครื่องปรับอากาศ จะต้องไม่มีทิศทางหันเข้าสู่อาคารข้างเคียง ทางคนสัญจร และจะต้องอยู่ห่างจากอาคารข้างเคียงไม่น้อยกว่า 5 เมตร			
	4. ควบคุมดูแลไม่ให้มีการดำเนินกิจกรรมใดๆ ที่ก่อให้เกิดเสียงดังในช่วงเวลาพักผ่อน (หลังเวลา 18.00 น.)			
8. การจราจร	1. จัดระบบการจราจรให้มีความปลอดภัย โดยการติดตั้งป้ายสัญญาณจราจรและจัดเจ้าหน้าที่ดูแลให้ความสะดวกภายในพื้นที่โครงการ โดยเฉพาะอย่างยิ่งบริเวณทางเข้า-ออก			
	2. จัดให้มีเส้นแบ่งช่องจราจรอย่างชัดเจน เพื่อความเป็นระเบียบเรียบร้อยของการจราจรภายในลานจอดรถของโครงการ			
	3.ห้ามประกอบกิจกรรมใดๆ รวมทั้งการก่อสร้างในบริเวณทางเข้า-ออกโครงการเพื่อความสะดวกและปลอดภัยของผู้ใช้ถนน			
	4.ติดป้ายประชาสัมพันธ์ผู้พักอาศัย ห้ามจอดรถริมถนนทางเข้า-ออกพื้นที่โครงการ เพื่อเป็นการลดความเสี่ยงที่จะเกิดความเสียหายต่อถนนดังกล่าว			
9.ความปลอดภัย สาธารณะและการ เกิดอัคคีภัย	1.จัดให้มีเวรยามรักษาความปลอดภัย และอำนวยความสะดวกบริเวณทางเข้า-ออกของโครงการตลอด 24 ชั่วโมง			
	2.จัดให้มีและติดตั้งระบบป้องกันอัคคีภัย ตามที่ได้ออกแบบไว้ทุกประการ ซึ่งต้องเป็นไปตามข้อกำหนดของกฎหมายที่เกี่ยวข้อง			
	3.จัดให้มีการอบรมวิธีการใช้อุปกรณ์และระบบป้องกันอัคคีภัย และฝึกอบรมเรื่องการซ้อมอพยพย้ายคนเมื่อเกิดเพลิงไหม้ แก่เจ้าหน้าที่ของโครงการ ยามรักษาการณ์ และผู้พักอาศัย เพื่อให้สามารถใช้งานได้ทันทั่วทั้งที่ และไม่ตกใจกลัว			
	4.จัดให้มีการซ้อมอพยพหนีไฟ และการดับเพลิงของอาคารโครงการ โดยประสานงานกับสถานีดับเพลิงที่อยู่ใกล้กับโครงการมากที่สุดเป็นประจำทุกปี ปีละ 1 ครั้ง			

ข้อ 2. ความคิดเห็นและข้อเสนอแนะเกี่ยวกับมาตรการลดผลกระทบสิ่งแวดล้อมด้านต่าง ๆ
จากการเปิดดำเนินโครงการ (ต่อ)

ผลกระทบที่คาดว่าจะเกิดขึ้น	มาตรการป้องกันและแก้ไขผลกระทบที่โครงการจัดเตรียมไว้	ความคิดเห็น		
		เพียงพอ	ไม่เพียงพอ	ข้อเสนอแนะ
10.ทัศนียภาพและสุนทรียภาพ	1. จัดให้มีพื้นที่สีเขียวตามที่ได้ออกแบบไว้ เพื่อใช้เป็นพื้นที่พักผ่อนเพิ่มความสวยงามและทัศนียภาพที่ดีภายในโครงการ			
	2. เลือกใช้วัสดุตกแต่งอาคารให้กลมกลืนกับอาคารและชุมชนโดยรอบอาคารตามแบบภูมิสถาปัตย์ที่ได้ออกแบบไว้			
	3. ควบคุมดูแลอาคารบริเวณพื้นที่สีเขียวรอบอาคารให้มีสภาพดีและสวยงามตามแบบภูมิสถาปัตย์ที่ออกแบบไว้อยู่เสมอ			

ข้อเสนอแนะเพิ่มเติมสำหรับโครงการ

.....

.....

.....

.....

.....

.....

.....

ขอขอบพระคุณเป็นอย่างสูงในการตอบแบบสอบถาม

จัดทำโดย บริษัท โอเค เนเจอร์ จำกัด

โทรศัพท์ 076-540569

ผลการสำรวจความคิดเห็นของ
ประชาชนด้านมาตรการป้องกันและ
แก้ไขผลกระทบสิ่งแวดล้อม
ช่วงก่อสร้างและช่วงดำเนินการ
ครั้งที่ 1 (กลุ่มประชาชนที่อยู่ในรัศมี
100 เมตร จากที่ตั้งโครงการ)

ผลการสำรวจความคิดเห็นของประชาชนด้านมาตรการป้องกันและแก้ไขผลกระทบสิ่งแวดล้อม
ช่วงก่อสร้างและช่วงดำเนินการ ครั้งที่ 1 ของกลุ่มประชาชนที่อยู่ในรัศมี 100 เมตร จากที่ตั้งโครงการ
จำนวน 62 ตัวอย่าง โดยที่ปรึกษาได้รับแบบสำรวจความคิดเห็นกลับมา จำนวน 59 ตัวอย่าง
โดยมี 1 ตัวอย่าง ยังไม่ให้ความคิดเห็นตอบแบบสำรวจกลับมาแก่โครงการ
และอีก 2 ตัวอย่าง ปัจจุบันไม่มีผู้อยู่อาศัย

ข้อ 1. ความคิดเห็นและข้อเสนอแนะเกี่ยวกับมาตรการลดผลกระทบสิ่งแวดล้อมด้านต่าง ๆ จากการ
ก่อสร้างโครงการ และช่วงเปิดดำเนินการ
ช่วงก่อสร้าง

รายละเอียด	ความคิดเห็น					
	เพียงพอ		ไม่เพียงพอ		ไม่แสดงความคิดเห็น	
	จำนวน (คน)	คิดเป็น ร้อยละ	จำนวน (คน)	คิดเป็น ร้อยละ	จำนวน (คน)	คิดเป็น ร้อยละ
1. เศรษฐกิจและสังคม - ผู้รับเหมาต้องเผื่อระวัง สอดส่องดูแลความ ประพฤติกงานคนงานมิให้ก่อความเดือดร้อน และปัญหาต่างๆ แก่คนงานด้วยกันและ ประชาชนใกล้เคียง พร้อมทั้งร่วมมือกับ เจ้าหน้าที่ท้องถิ่นในการแก้ปัญหา	59	100.00	0	0.00	0	0.00
-ผู้รับเหมาก่อสร้างต้องมีบทลงโทษคนงาน อย่างชัดเจนในกรณีที่มีปัญหาเกิดขึ้นรวมทั้ง ต้องร่วมมือกับเจ้าหน้าที่ท้องถิ่นในการ ควบคุมดูแล เพื่อป้องกันการเกิดปัญหาใน ด้านต่าง ๆ	59	100.00	0	0.00	0	0.00
2. น้ำใช้ - จัดให้มีถังเก็บน้ำสำรองสำหรับใช้ใน กิจกรรมการก่อสร้าง เพื่อให้เพียงพอต่อความ ต้องการอย่างน้อย 2 วัน	59	100.00	0	0.00	0	0.00
- ควบคุมดูแลคนงานก่อสร้างให้มีการใช้น้ำ อย่างประหยัดให้มากที่สุด รวมทั้งรณรงค์ให้ มีการใช้น้ำอย่างประหยัด	59	100.00	0	0.00	0	0.00
- ตรวจสอบดูแลระบบจ่ายน้ำ และระบบเส้น ท่อที่จ่ายน้ำในจุดในที่ก่อสร้าง ให้อยู่ในสภาพ ดีอยู่เสมอ	59	100.00	0	0.00	0	0.00
3. การจัดการน้ำเสีย - จัดให้มีห้องส้วมสำหรับคนงานที่ถูก สุขลักษณะ และดูแลส้วมให้อยู่ในสภาพที่ ใช้งานได้ดีอยู่เสมอ รวมทั้งกำชับเข้มงวด ให้คนงานก่อสร้างจัดการสิ่งปฏิกูลและ ขับถ่ายเฉพาะในห้องส้วมที่จัดไว้ให้เท่านั้น	59	100.00	0	0.00	0	0.00
- กำชับให้คนงานมาชำระล้างร่างกายและ เศษวัสดุจากเครื่องมือและอุปกรณ์ต่างๆ ที่ บริเวณชำระล้างที่จัดเตรียมไว้เท่านั้น	59	100.00	0	0.00	0	0.00

ช่วงก่อสร้าง (ต่อ)

รายละเอียด	ความคิดเห็น					
	เพียงพอ		ไม่เพียงพอ		ไม่แสดงความคิดเห็น	
	จำนวน (คน)	คิดเป็น ร้อยละ	จำนวน (คน)	คิดเป็น ร้อยละ	จำนวน (คน)	คิดเป็น ร้อยละ
4. การระบายน้ำ						
- จัดให้มีรางระบายน้ำชั่วคราวรอบๆ บริเวณ ขาระล่าง เพื่อรวบรวมน้ำเสียเข้าสู่บ่อสูบ	59	100.00	0	0.00	0	0.00
- จัดให้มีการขุดลอกตะกอนในรางระบายน้ำ ชั่วคราวอย่างสม่ำเสมอเพื่อป้องกันการตันเขิน และการกีดขวางทางระบายน้ำ	59	100.00	0	0.00	0	0.00
- ขุดลอกตะกอนในท่อระบายน้ำอย่าง สม่ำเสมอ เพื่อไม่ให้อุดตัน/ตันเขิน	59	100.00	0	0.00	0	0.00
5. การจัดการมูลฝอย						
- จัดพื้นที่กองวัสดุก่อสร้าง ไม่ปล่อยให้กระจัด กระจายหลายจุดเพื่อความเป็นระเบียบและ สะดวกต่อการจัดเก็บ	59	100.00	0	0.00	0	0.00
- จัดให้มีภาชนะรองรับมูลฝอยที่ทนทานและ มีฝาปิดมิดชิด ตั้งไว้ภายในพื้นที่โครงการ	59	100.00	0	0.00	0	0.00
- เศษวัสดุที่จะนำออกไปกำจัดนอกพื้นที่ โครงการ จะต้องมียานพาหนะหรือเครื่องป้องกัน การร่วงหล่นบนผิวจราจร	59	100.00	0	0.00	0	0.00
6. การใช้ไฟฟ้า						
- จัดให้มีแผงควบคุมวงจรไฟฟ้า พร้อม สะพานไฟที่สามารถตัดวงจรกระแสไฟฟ้า ได้ทันทีที่เกิดกระแสไฟฟ้าขัดข้อง	59	100.00	0	0.00	0	0.00
- หากอุปกรณ์ไฟฟ้าเกิดชำรุดต้องมีการ ซ่อมแซมให้อยู่ในสภาพดีหรือเปลี่ยนอุปกรณ์ ใหม่ ก่อนนำมาใช้งานใหม่	59	100.00	0	0.00	0	0.00
7. คุณภาพอากาศ เสียง และความ สั่นสะเทือน						
- จำกัดความเร็วรถบรรทุกขนส่งวัสดุอุปกรณ์ ก่อสร้างให้มีความเร็วไม่เกิน 30 กิโลเมตร/ ชั่วโมง	59	100.00	0	0.00	0	0.00
- ให้จัดหาวัสดุปิดคลุมท้ายรถบรรทุกวัสดุ ก่อสร้างให้มิดชิด เพื่อป้องกันการปลิวฟุ้ง และร่วงหล่นของวัสดุที่บรรทุกมา	59	100.00	0	0.00	0	0.00
- ทำการฉีดพรมน้ำบริเวณพื้นที่ก่อสร้างและ กองวัสดุพวกหินและทราย อย่างน้อยวันละ 2 ครั้ง เพื่อลดการฟุ้งกระจายของฝุ่นละออง	59	100.00	0	0.00	0	0.00
- ใช้ผ้าใบหรือวัสดุที่คล้ายกันกันอาคาร โดยยึด ติดกับผนังข้างด้านนอก ให้มีความสูง เท่ากับความสูงของอาคารขณะก่อสร้าง ตลอดแนวอาคาร	59	100.00	0	0.00	0	0.00
- ล้างล้อรถบรรทุกที่เข้า-ออก โครงการทุก ครั้ง เพื่อลดผลกระทบจากเศษดินของ	59	100.00	0	0.00	0	0.00

ช่วงก่อสร้าง (ต่อ)

รายละเอียด	ความคิดเห็น					
	เพียงพอ		ไม่เพียงพอ		ไม่แสดงความคิดเห็น	
	จำนวน (คน)	คิดเป็น ร้อยละ	จำนวน (คน)	คิดเป็น ร้อยละ	จำนวน (คน)	คิดเป็น ร้อยละ
รถบรรทุกที่จะวิ่งออกสู่ถนนภายนอกโครงการ						
- จำกัดระยะเวลาการทำงานที่ทำให้เกิดเสียงดังให้อยู่ในช่วงเวลา 8.00 – 17.00 น. และงดกิจกรรมที่ทำให้เกิดเสียงดังในเวลาพักผ่อนของผู้อยู่อาศัยในอาคารใกล้เคียงโครงการ	59	100.00	0	0.00	0	0.00
- วางผังบริเวณพื้นที่ก่อสร้าง โดยออกแบบจัดระยะเครื่องจักร เครื่องยนต์ ที่มีเสียงดังไว้ให้ห่างจากบ้านเรือนประชาชนให้มากที่สุดเท่าที่จะทำได้	59	100.00	0	0.00	0	0.00
8. การจราจร - ห้ามมิให้จอดรถบรรทุก หรือวางวัสดุก่อสร้างในบริเวณด้านหน้าโครงการเพื่อป้องกันการกีดขวางการจราจร	59	100.00	0	0.00	0	0.00
- จัดระบบการจราจรให้มีความปลอดภัย โดยการติดตั้งป้ายสัญญาณจราจรและจัดเจ้าหน้าที่ดูแลให้ความสะดวกภายในพื้นที่โครงการ โดยเฉพาะอย่างยิ่งบริเวณทางเข้า-ออก	59	100.00	0	0.00	0	0.00
- จำกัดความเร็วของรถบรรทุกที่ใช้ในการขนส่งวัสดุก่อสร้างให้ขับได้ไม่เกิน 30 กม./ชม. โดยเฉพาะอย่างยิ่งเมื่อเข้าสู่เขตชุมชน	59	100.00	0	0.00	0	0.00
- หลีกเลี่ยงการขนส่งวัสดุก่อสร้างในช่วงชั่วโมงเร่งด่วน	59	100.00	0	0.00	0	0.00
9. ความปลอดภัยสาธารณะและการเกิดอัคคีภัย - จัดให้มีหัวหน้าคนงานหรือผู้ควบคุมดูแลความปลอดภัยของคนงานอย่างเข้มงวด	59	100.00	0	0.00	0	0.00
- จัดหาป้ายประกาศหรือสัญญาณเตือน และหรือเจ้าหน้าที่รักษาความปลอดภัยไม่ให้ผู้ที่ไม่เกี่ยวข้องเข้ามาในบริเวณพื้นที่ก่อสร้างเพื่อป้องกันอุบัติเหตุที่จะเกิดขึ้น	59	100.00	0	0.00	0	0.00
- จัดให้มีเวรยามรักษาความปลอดภัยออกตรวจดูแลความเรียบร้อยอย่างสม่ำเสมอ	59	100.00	0	0.00	0	0.00
- จัดให้มีผ้าใบหรือวัสดุป้องกันการร่วงหล่นรอบตัวอาคารที่มีการก่อสร้าง	59	100.00	0	0.00	0	0.00
- ให้ระมัดระวังและควบคุมดูแลขณะใช้งานเครื่องมือ เครื่องจักรหรือในระหว่างการขนย้ายวัสดุก่อสร้างและเครื่องมือ เครื่องจักร เพื่อให้เกิดความปลอดภัยมากที่สุด	59	100.00	0	0.00	0	0.00
- หากมีเหตุทำให้เกิดความเสียหายทั้งร่างกายและทรัพย์สินของประชาชนที่อาศัยอยู่	59	100.00	0	0.00	0	0.00

ช่วงก่อสร้าง (ต่อ)

รายละเอียด	ความคิดเห็น					
	เพียงพอ		ไม่เพียงพอ		ไม่แสดงความคิดเห็น	
	จำนวน (คน)	คิดเป็น ร้อยละ	จำนวน (คน)	คิดเป็น ร้อยละ	จำนวน (คน)	คิดเป็น ร้อยละ
โดยรอบ ให้ทางผู้รับเหมาก่อสร้างติดตามตรวจสอบ รวมถึงخذใช้ค่าเสียหายที่เกิดขึ้นโดยเร่งด่วน						
- การเดินสายไฟทุกชั้นตอนจะต้องกระทำอย่างถูกหลักวิชาการ	59	100.00	0	0.00	0	0.00
- จัดให้มีการติดตั้งถังดับเพลิงเคมีในสถานที่ทำงานที่คาดว่าจะเกิดเพลิงไหม้ได้ง่าย และตรวจสอบให้อยู่ในสภาพดีอยู่เสมออย่างน้อย 1 เดือน/ครั้ง	59	100.00	0	0.00	0	0.00
- จัดให้มีบริเวณสุขาหรือสำหรับคนงาน โดยให้อยู่ห่างจากวัสดุติดไฟให้มากที่สุด และกำชับให้ดับบุหรี่ให้สนิททุกครั้ง	59	100.00	0	0.00	0	0.00
10. ทัศนียภาพและสุนทรียภาพ - จัดทำรั้วรอบพื้นที่โครงการ ด้วยผ้าใบหรือตาข่ายหรือสังกะสี หรือกำแพง ที่มีความสูงอย่างน้อย 2.0 เมตร ล้อมรอบบริเวณพื้นที่ก่อสร้าง เพื่อบดบังภูมิทัศน์ที่ไม่ดีจากการก่อสร้าง	59	100.00	0	0.00	0	0.00
- จัดให้มีผ้าคลุมอาคารที่ก่อสร้างเพื่อลดภาพที่ไม่น่ามองในช่วงก่อสร้างรวมทั้งป้องกันฝุ่นละอองจากตัวอาคารร่วมด้วย	59	100.00	0	0.00	0	0.00
11. การขุดปรับพื้นที่/การพังทลายของดิน - ทำการตอกเข็มพิคในบริเวณที่มีการขุดปรับพื้นที่	59	100.00	0	0.00	0	0.00
- ทำการก่อสร้างกำแพงกันดินบริเวณแนวเขตที่ดินของโครงการที่มีระดับสูงกว่าพื้นที่ข้างเคียง	59	100.00	0	0.00	0	0.00
- การปรับพื้นที่ของโครงการ ให้กระทำได้เฉพาะในช่วงที่ไม่มีฝนตกเท่านั้น	59	100.00	0	0.00	0	0.00
- ดินที่ขุดขึ้นมาจากการทำฐานราก ห่อ ต้องกองไว้ในที่เฉพาะและเป็นสัดส่วน และต้องปิดหรือปกคลุมในพื้นที่ที่ปิดล้อม ซึ่งไม่ก่อให้เกิดความเดือดร้อนต่อเจ้าของที่ดินข้างเคียง และสามารถนำมาใช้ประโยชน์ได้	59	100.00	0	0.00	0	0.00

ช่วงดำเนินการ

รายละเอียด	ความคิดเห็น					
	เพียงพอ		ไม่เพียงพอ		ไม่แสดงความคิดเห็น	
	จำนวน (คน)	คิดเป็น ร้อยละ	จำนวน (คน)	คิดเป็น ร้อยละ	จำนวน (คน)	คิดเป็น ร้อยละ
1. เศรษฐกิจและสังคม - โครงการต้องกำหนดนโยบายในการว่าจ้างพนักงานที่เป็นประชาชนในท้องถิ่นเข้ามาทำงานในโครงการส่วนหนึ่ง	59	100.00	0	0.00	0	0.00
- หากมีข้อร้องเรียนจากชุมชนรอบข้างให้โครงการรีบทำความเข้าใจกับชุมชนในข้อร้องเรียนดังกล่าวพร้อมทั้งเร่งดำเนินการปรับปรุงแก้ไขโดยด่วน	59	100.00	0	0.00	0	0.00
2. น้ำใช้ - จัดให้มีถังเก็บน้ำสำรองสำหรับใช้ในโครงการ เพื่อให้เพียงพอต่อความต้องการอย่างน้อย 2 วันขึ้นไป	59	100.00	0	0.00	0	0.00
- ตรวจสอบดูแลระบบจ่ายน้ำและระบบเส้นท่อให้อยู่ในสภาพดีอยู่เสมอ หากพบว่ามี การชำรุดให้รีบแก้ไขทันที	59	100.00	0	0.00	0	0.00
- รมรณรงค์ให้มีการใช้น้ำภายในโครงการอย่างประหยัดเพื่อลดปริมาณการใช้น้ำประปา	59	100.00	0	0.00	0	0.00
3. การจัดการน้ำเสีย - ดูแลรักษาระบบบำบัดน้ำเสียของโครงการ และปรับปรุงประสิทธิภาพของระบบฯ เพื่อให้บำบัดน้ำเสียได้มาตรฐานน้ำทิ้ง	59	100.00	0	0.00	0	0.00
- จัดให้มีวิศวกรสุขาภิบาลหรือช่างเทคนิคที่มีความชำนาญไว้ควบคุมและปรับปรุงคุณภาพระบบบำบัดน้ำเสียของโครงการ	59	100.00	0	0.00	0	0.00
- จัดให้มีระบบกรองและฆ่าเชื้อโรคในน้ำทิ้งก่อนนำกลับไปใช้ประโยชน์ใหม่ ตามที่ได้ออกแบบไว้ทุกประการ	59	100.00	0	0.00	0	0.00
4. การระบายน้ำ - จัดให้มีบ่อหน่วงน้ำ เพื่อหน่วงน้ำส่วนเกินได้อย่างเพียงพอ	59	100.00	0	0.00	0	0.00
- จัดให้มีเจ้าหน้าที่ดูแลและบำรุงรักษาระบบระบายน้ำ และระบบบ่อหน่วงน้ำที่ติดตั้งไว้ รวมทั้งอุปกรณ์ควบคุมต่างๆ ให้มีสภาพดีพร้อมใช้งานอยู่ตลอดเวลา	59	100.00	0	0.00	0	0.00

ช่วงดำเนินการ (ต่อ)

รายละเอียด	ความคิดเห็น					
	เพียงพอ		ไม่เพียงพอ		ไม่แสดงความคิดเห็น	
	จำนวน (คน)	คิดเป็น ร้อยละ	จำนวน (คน)	คิดเป็น ร้อยละ	จำนวน (คน)	คิดเป็น ร้อยละ
- ทำการตรวจสอบการอุดตันของท่อระบายน้ำอย่างสม่ำเสมอ ถ้ามีการอุดตัน จะต้องทำการขุดลอกทันที เพื่อให้สามารถระบายน้ำได้ดียิ่งขึ้น	59	100.00	0	0.00	0	0.00
- ทำการติดตั้งบ่อดักขยะ ที่บ่อกักน้ำสุดท้าย เพื่อดักขยะไม่ให้ไหลเข้าสู่ท่อระบายน้ำสาธารณะ	59	100.00	0	0.00	0	0.00
5. การจัดการมูลฝอย - จัดให้มีภาชนะรองรับขยะจากแต่ละอาคาร หรือแต่ละส่วนอย่างเพียงพอ	59	100.00	0	0.00	0	0.00
- ขยะแห้งที่สามารถนำไปใช้ได้ อีก เช่น โลหะ ขวด พลาสติก และกระดาษหนังสือพิมพ์ ให้พนักงานทำความสะอาดคัดแยกขยะและเก็บไว้ขายให้กับผู้รับซื้อ เพื่อเป็นการลดปริมาณมูลฝอย	59	100.00	0	0.00	0	0.00
- จัดให้มีพนักงานทำความสะอาดบริเวณที่พักขยะรวม หลังการเก็บขนขยะทุกครั้ง และต่อท่อน้ำเสียจากน้ำชะขยะและการล้างห้องพักขยะเข้าไปบำบัดน้ำเสียยังบ่อบำบัดน้ำเสียรวม	59	100.00	0	0.00	0	0.00
6. การใช้ไฟฟ้า - จัดเจ้าหน้าที่ที่มีความรู้ความชำนาญ เฉพาะด้านระบบไฟฟ้า ไว้คอยดูแลระบบไฟฟ้า ให้สามารถใช้งานอยู่เสมอ	59	100.00	0	0.00	0	0.00
- จัดให้มีการติดตั้งระบบไฟฟ้า และระบบป้องกันฟ้าผ่า ตามที่เสนอในรายละเอียดโครงการทุกประการ และติดตั้งอุปกรณ์เดินสายไฟฟ้า รวมถึงสายสัญญาณทางไฟฟ้า ระบบสื่อสารต่างๆ และอุปกรณ์ไฟฟ้าต่างๆ ให้เป็นไปด้วยความเรียบร้อยตามมาตรฐาน	59	100.00	0	0.00	0	0.00
- อบรมชี้ให้พนักงาน และผู้เข้ามาใช้บริการ ใช้ไฟฟ้าอย่างประหยัด และให้เลือกใช้ผลิตภัณฑ์ไฟฟ้าชนิดประหยัดพลังงาน เบอร์ 5 และอายุการใช้งานยาวนาน	59	100.00	0	0.00	0	0.00
- จัดให้มีระบบไฟฟ้าส่องสว่างโดยรอบอาคาร เพื่อเพิ่มแสงสว่างให้กับทั่วทุกบริเวณภายในโครงการ โดยเฉพาะเวลากลางคืน เพื่อความปลอดภัย	59	100.00	0	0.00	0	0.00
7. คุณภาพอากาศ เสียง และความ สั่นสะเทือน - ให้เจ้าหน้าที่รักษาความปลอดภัย กวดขันให้รถที่เข้ามาจอดต้องดับเครื่องยนต์ทุกคัน เพื่อ	59	100.00	0	0.00	0	0.00

ช่วงดำเนินการ (ต่อ)

รายละเอียด	ความคิดเห็น					
	เพียงพอ		ไม่เพียงพอ		ไม่แสดงความคิดเห็น	
	จำนวน (คน)	คิดเป็น ร้อยละ	จำนวน (คน)	คิดเป็น ร้อยละ	จำนวน (คน)	คิดเป็น ร้อยละ
สุขภาพของส่วนรวม						
- จัดให้มีการปลูกต้นไม้ยืนต้นตามที่ได้ ออกแบบไว้ เพื่อดูดซับปริมาณก๊าซ คาร์บอนไดออกไซด์ที่เกิดจากรถยนต์	59	100.00	0	0.00	0	0.00
- การติดตั้งเครื่องปรับอากาศ จะต้องไม่มี ทิศทางหันเข้าสู่อาคารข้างเคียง ทางคน สัญจร และจะต้องอยู่ห่างจากอาคาร ข้างเคียงไม่น้อยกว่า 5 เมตร	59	100.00	0	0.00	0	0.00
- ควบคุมดูแลไม่ให้มีการดำเนินกิจกรรมใดๆ ที่ก่อให้เกิดเสียงดัง ในช่วงเวลาพักผ่อน (หลัง เวลา 18.00 น.)	59	100.00	0	0.00	0	0.00
8. การจราจร						
- จัดระบบการจราจรให้มีความปลอดภัย โดย การติดตั้งป้ายสัญญาณจราจรและจัด เจ้าหน้าที่ดูแลให้ความสะดวกภายในพื้นที่ โครงการ โดยเฉพาะอย่างยิ่งบริเวณทางเข้า- ออก	59	100.00	0	0.00	0	0.00
- จัดให้มีเส้นแบ่งช่องจราจรอย่างชัดเจน เพื่อ ความเป็นระเบียบเรียบร้อยของการจราจร ภายในลานจอดรถของโครงการ	59	100.00	0	0.00	0	0.00
- ห้ามประกอบกิจกรรมใดๆ รวมทั้งการ ก่อสร้างในบริเวณทางเข้า-ออกโครงการเพื่อ ความสะดวกและปลอดภัยของผู้ใช้ถนน	59	100.00	0	0.00	0	0.00
- ติดป้ายประชาสัมพันธ์ผู้พักอาศัย ห้ามจอด รถริมถนนทางเข้า-ออกพื้นที่โครงการ เพื่อ เป็นการลดความเสี่ยงที่จะเกิดความเสียหาย ต่อถนนดังกล่าว	59	100.00	0	0.00	0	0.00
9. ความปลอดภัยสาธารณะและการเกิด อัคคีภัย						
- จัดให้มีเวรยามรักษาความปลอดภัย และ อำนวยความสะดวกบริเวณทางเข้า-ออกของ โครงการตลอด 24 ชั่วโมง	59	100.00	0	0.00	0	0.00
- จัดให้มีและติดตั้งระบบป้องกันอัคคีภัย ตามที่ได้ออกแบบไว้ทุก ประการ ซึ่งต้อง เป็นไปตามข้อกำหนดของกฎหมายที่เกี่ยวข้อง	59	100.00	0	0.00	0	0.00
- จัดให้มีการอบรมวิธีการใช้อุปกรณ์และระบบ ป้องกันอัคคีภัย และฝึกอบรมเรื่องการซ้อม อพยพย้ายคนเมื่อเกิดเพลิงไหม้ แก่เจ้าหน้าที่ ของโครงการ ยามรักษาการณ์ และผู้พักอาศัย เพื่อให้สามารถใช้งานได้ทันทั่วทั้งที่ และไม่ ตกใจกลัว	59	100.00	0	0.00	0	0.00

ช่วงดำเนินการ (ต่อ)

รายละเอียด	ความคิดเห็น					
	เพียงพอ		ไม่เพียงพอ		ไม่แสดงความคิดเห็น	
	จำนวน (คน)	คิดเป็น ร้อยละ	จำนวน (คน)	คิดเป็น ร้อยละ	จำนวน (คน)	คิดเป็น ร้อยละ
-จัดให้มีการซ่อมอพยพหนีไฟ และการ ดับเพลิงของอาคารโครงการ โดยประสานงาน กับสถานีดับเพลิงที่อยู่ใกล้กับโครงการมาก ที่สุดเป็นประจำทุกปี ปีละ 1 ครั้ง	59	100.00	0	0.00	0	0.00
- ติดตั้งแบบแปลนแผนผังแสดงตำแหน่งที่ ติดตั้งอุปกรณ์ดับเพลิงต่างๆ ป้ายบอกชั้น เส้นทางอพยพหนีไฟและจุดรวมพล โดย ติดตั้งแบบแปลนแผนผังดังกล่าวไว้ใน ตำแหน่งที่สามารถมองเห็นได้ชัดเจนในแต่ละ ชั้นของอาคาร	59	100.00	0	0.00	0	0.00
10. ทักษะภาพและสุนทรียภาพ - จัดให้มีพื้นที่สีเขียวตามที่ได้ออกแบบไว้ เพื่อ ใช้เป็นพื้นที่พักผ่อนเพิ่มความสวยงามและ ทัศนียภาพที่ดีภายในโครงการ	59	100.00	0	0.00	0	0.00
- เลือกใช้วัสดุตกแต่งอาคารให้กลมกลืนกับ อาคารและชุมชน โดยรอบอาคารตามแบบ ภูมิสถาปัตย์ที่ได้ออกแบบไว้	59	100.00	0	0.00	0	0.00
- ควบคุมดูแลอาคารบริเวณพื้นที่สีเขียวรอบ อาคารให้มีสภาพดี และสวยงามตามแบบ ภูมิสถาปัตย์ที่ออกแบบไว้อยู่เสมอ	59	100.00	0	0.00	0	0.00

ผลการสำรวจความคิดเห็นของ
ประชาชนด้านมาตรการป้องกันและ
แก้ไขผลกระทบสิ่งแวดล้อม
ช่วงก่อสร้างและช่วงดำเนินการ
ครั้งที่ 1 (กลุ่มประชาชนที่อยู่ถัดจาก
รัศมี 100 เมตร ถึงรัศมี 500 เมตร)

**ผลการสำรวจความคิดเห็นของประชาชนด้านมาตรการป้องกันและแก้ไขผลกระทบสิ่งแวดล้อม
ช่วงก่อสร้างและช่วงดำเนินการ ครั้งที่ 1 ของกลุ่มประชาชนที่อยู่รัศมี 101 เมตร ถึงรัศมี 500 เมตร
จำนวน 193 ตัวอย่าง**

**ข้อ 1. ความคิดเห็นและข้อเสนอแนะเกี่ยวกับมาตรการลดผลกระทบสิ่งแวดล้อมด้านต่าง ๆ จากการ
ก่อสร้างโครงการ และช่วงเปิดดำเนินการ**

ช่วงก่อสร้าง

รายละเอียด	ความคิดเห็น					
	เพียงพอ		ไม่เพียงพอ		ไม่แสดงความคิดเห็น	
	จำนวน (คน)	คิดเป็น ร้อยละ	จำนวน (คน)	คิดเป็น ร้อยละ	จำนวน (คน)	คิดเป็น ร้อยละ
1. เศรษฐกิจและสังคม - ผู้รับเหมาต้องเผื่อระวัง สอดส่องดูแลความ ประพฤติของพนักงานมิให้ก่อความเดือดร้อน และปัญหาต่างๆ แก่พนักงานด้วยกันและ ประชาชนใกล้เคียง พร้อมทั้งร่วมมือกับ เจ้าหน้าที่ท้องถิ่นในการแก้ปัญหา	193	100.00	0	0.00	0	0.00
- ผู้รับเหมาก่อสร้างต้องมีบทลงโทษพนักงาน อย่างชัดเจนในกรณีที่มีปัญหาเกิดขึ้นรวมทั้ง ต้องร่วมมือกับเจ้าหน้าที่ท้องถิ่นในการ ควบคุมดูแล เพื่อป้องกันการเกิดปัญหาใน ด้านต่าง ๆ	193	100.00	0	0.00	0	0.00
2. น้ำใช้ - จัดให้มีถังเก็บน้ำสำรองสำหรับใช้ใน กิจกรรมการก่อสร้าง เพื่อให้เพียงพอต่อความ ต้องการอย่างน้อย 2 วัน	193	100.00	0	0.00	0	0.00
- ควบคุมดูแลพนักงานก่อสร้างให้มีการใช้น้ำ อย่างประหยัดให้มากที่สุด รวมทั้งรณรงค์ให้ มีการใช้น้ำอย่างประหยัด	192	99.48	1	0.52	0	0.00
- ตรวจสอบดูแลระบบจ่ายน้ำ และระบบเส้น ท่อที่จ่ายน้ำในจุดในที่ก่อสร้าง ให้อยู่ในสภาพ ดีอยู่เสมอ	192	99.48	1	0.52	0	0.00
3. การจัดการน้ำเสีย - จัดให้มีห้องส้วมสำหรับพนักงานที่ถูก สุกัลักษณะ และดูแลส้วมให้อยู่ในสภาพที่ ใช้งานได้ดีอยู่เสมอ รวมทั้งกำชับเข้มงวด ให้พนักงานก่อสร้างจัดการสิ่งปฏิกูลและ ขับถ่ายเฉพาะในห้องส้วมที่จัดไว้ให้เท่านั้น	193	100.00	0	0.00	0	0.00
- กำชับให้พนักงานมาชำระล้างร่างกายและ เศษวัสดุจากเครื่องมือและอุปกรณ์ต่างๆ ที่ บริเวณชำระล้างที่จัดเตรียมไว้เท่านั้น	193	100.00	0	0.00	0	0.00

ช่วงก่อสร้าง (ต่อ)

รายละเอียด	ความคิดเห็น					
	เพียงพอ		ไม่เพียงพอ		ไม่แสดงความคิดเห็น	
	จำนวน (คน)	คิดเป็น ร้อยละ	จำนวน (คน)	คิดเป็น ร้อยละ	จำนวน (คน)	คิดเป็น ร้อยละ
4. การระบายน้ำ						
- จัดให้มีรางระบายน้ำชั่วคราวรอบๆ บริเวณ ขั้วระล่าง เพื่อรวบรวมน้ำเสียเข้าสู่บ่อ	193	100.00	0	0.00	0	0.00
- จัดให้มีการขุดลอกตะกอนในรางระบายน้ำ ชั่วคราวอย่างสม่ำเสมอเพื่อป้องกันการตื้นเขิน และการกีดขวางทางระบายน้ำ	193	100.00	0	0.00	0	0.00
- ขุดลอกตะกอนในท่อระบายน้ำอย่าง สม่ำเสมอ เพื่อไม่ให้อุดตัน/ตื้นเขิน	193	100.00	0	0.00	0	0.00
5. การจัดการมูลฝอย						
- จัดพื้นที่กองวัสดุก่อสร้าง ไม่ปล่อยให้กระจัด กระจายหลายจุดเพื่อความเป็นระเบียบและ สะดวกต่อการจัดเก็บ	193	100.00	0	0.00	0	0.00
- จัดให้มีภาชนะรองรับมูลฝอยที่ทนทานและ มีฝาปิดมิดชิด ตั้งไว้ภายในพื้นที่โครงการ	192	99.48	1	0.52	0	0.00
- เศษวัสดุที่จะนำออกไปกำจัดนอกพื้นที่ โครงการ จะต้องมียาสูบหรือเครื่องป้องกัน การร่วงหล่นบนผิวจราจร	192	99.48	1	0.52	0	0.00
6. การใช้ไฟฟ้า						
- จัดให้มีแผงควบคุมวงจรไฟฟ้า พร้อม สะพานไฟที่สามารถตัดวงจรกระแสไฟฟ้า ได้ทันทีที่เกิดกระแสไฟฟ้าขัดข้อง	193	100.00	0	0.00	0	0.00
- หากอุปกรณ์ไฟฟ้าเกิดชำรุดต้องมีการ ซ่อมแซมให้อยู่ในสภาพดีหรือเปลี่ยนอุปกรณ์ ใหม่ ก่อนนำมาใช้งานใหม่	193	100.00	0	0.00	0	0.00
7. คุณภาพอากาศ เสียง และความ สั่นสะเทือน						
- จำกัดความเร็วรถบรรทุกขนส่งวัสดุอุปกรณ์ ก่อสร้างให้มีความเร็วไม่เกิน 30 กิโลเมตร/ ชั่วโมง	192	99.48	1	0.52	0	0.00
- ให้จัดหาวัสดุปิดคลุมท้ายรถบรรทุกวัสดุ ก่อสร้างให้มิดชิด เพื่อป้องกันการปลิวฟุ้ง และร่วงหล่นของวัสดุที่บรรทุกมา	192	99.48	1	0.52	0	0.00
- ทำการฉีดพรมน้ำบริเวณพื้นที่ก่อสร้างและ กองวัสดุพวกหินและทราย อย่างน้อยวันละ 2 ครั้ง เพื่อลดการฟุ้งกระจายของฝุ่นละออง	192	99.48	1	0.52	0	0.00
- ใช้ผ้าใบหรือวัสดุที่คล้ายกันกันอาคาร โดยยึด ติดกับผนังด้านนอก ให้มีความสูง เท่ากับความสูงของอาคารขณะก่อสร้าง ตลอดแนวอาคาร	193	100.00	0	0.00	0	0.00
- ล้างล้อรถบรรทุกที่เข้า-ออก โครงการทุก ครั้ง เพื่อลดผลกระทบจากเศษดินของ	193	100.00	0	0.00	0	0.00

ช่วงก่อสร้าง (ต่อ)

รายละเอียด	ความคิดเห็น					
	เพียงพอ		ไม่เพียงพอ		ไม่แสดงความคิดเห็น	
	จำนวน (คน)	คิดเป็น ร้อยละ	จำนวน (คน)	คิดเป็น ร้อยละ	จำนวน (คน)	คิดเป็น ร้อยละ
รถบรรทุกที่จะวิ่งออกสู่ถนนภายนอกโครงการ						
- จำกัดระยะเวลาการทำงานที่ทำให้เกิดเสียงดังให้อยู่ในช่วงเวลา 8.00 – 17.00 น. และงดกิจกรรมที่ทำให้เกิดเสียงดังในเวลาพักผ่อนของผู้อยู่อาศัยในอาคารใกล้เคียงโครงการ	193	100.00	0	0.00	0	0.00
- วางผังบริเวณพื้นที่ก่อสร้าง โดยออกแบบจัดระยะเครื่องจักร เครื่องยนต์ ที่มีเสียงดังไว้ให้ห่างจากบ้านเรือนประชาชนให้มากที่สุดเท่าที่จะทำได้	192	99.48	1	0.52	0	0.00
8. การจราจร - ห้ามมิให้จอดรถบรรทุก หรือวางวัสดุก่อสร้างในบริเวณด้านหน้าโครงการเพื่อป้องกันการกีดขวางการจราจร	192	99.48	1	0.52	0	0.00
- จัดระบบการจราจรให้มีความปลอดภัย โดยการติดตั้งป้ายสัญญาณจราจร และจัดเจ้าหน้าที่ดูแลให้ความสะอาดภายในพื้นที่โครงการ โดยเฉพาะอย่างยิ่งบริเวณทางเข้า-ออก	192	99.48	1	0.52	0	0.00
- จำกัดความเร็วของรถบรรทุกที่ใช้ในการขนส่งวัสดุก่อสร้างให้ช้าได้ไม่เกิน 30 กม./ชม. โดยเฉพาะอย่างยิ่งเมื่อเข้าสู่เขตชุมชน	192	99.48	1	0.52	0	0.00
- หลีกเลี่ยงการขนส่งวัสดุก่อสร้างในช่วงชั่วโมงเร่งด่วน	192	99.48	1	0.52	0	0.00
9. ความปลอดภัยสาธารณะและการเกิดอัคคีภัย - จัดให้มีหัวหน้าคนงานหรือผู้ควบคุมดูแลความปลอดภัยของคนงานอย่างเข้มงวด	193	100.00	0	0.00	0	0.00
- จัดหาป้ายประกาศหรือสัญญาณเตือน และหรือเจ้าหน้าที่รักษาความปลอดภัยไม่ให้ผู้ที่ไม่เกี่ยวข้องเข้ามาในบริเวณพื้นที่ก่อสร้างเพื่อป้องกันอุบัติเหตุที่จะเกิดขึ้น	193	100.00	0	0.00	0	0.00
- จัดให้มีเวรยามรักษาความปลอดภัยออกตรวจดูแลความเรียบร้อยอย่างสม่ำเสมอ	193	100.00	0	0.00	0	0.00
- จัดให้มีผ้าใบหรือวัสดุป้องกันการร่วงหล่นรอบตัวอาคารที่มีการก่อสร้าง	193	100.00	0	0.00	0	0.00
- ให้ระมัดระวังและควบคุมดูแลขณะใช้งานเครื่องมือ เครื่องจักรหรือในระหว่างการขนย้ายวัสดุก่อสร้างและเครื่องมือ เครื่องจักร เพื่อให้เกิดความปลอดภัยมากที่สุด	193	100.00	0	0.00	0	0.00
- หากมีเหตุทำให้เกิดความเสียหายทั้งร่างกายและทรัพย์สินของประชาชนที่อาศัยอยู่	193	100.00	0	0.00	0	0.00

ช่วงก่อสร้าง (ต่อ)

รายละเอียด	ความคิดเห็น					
	เพียงพอ		ไม่เพียงพอ		ไม่แสดงความคิดเห็น	
	จำนวน (คน)	คิดเป็น ร้อยละ	จำนวน (คน)	คิดเป็น ร้อยละ	จำนวน (คน)	คิดเป็น ร้อยละ
โดยรอบ ให้ทางผู้รับเหมาก่อสร้างติดตามตรวจสอบ รวมถึงخذใช้ค่าเสียหายที่เกิดขึ้นโดยเร่งด่วน						
- การเดินสายไฟทุกชั้นตอนจะต้องกระทำอย่างถูกหลักวิชาการ	192	99.48	1	0.52	0	0.00
- จัดให้มีการติดตั้งถังดับเพลิงเคมีในสถานที่ทำงานที่คาดว่าจะเกิดเพลิงไหม้ได้ง่าย และตรวจสอบให้อยู่ในสภาพดีอยู่เสมออย่างน้อย 1 เดือน/ครั้ง	192	99.48	1	0.52	0	0.00
- จัดให้มีบริเวณสูบบุหรี่สำหรับคนงาน โดยให้อยู่ห่างจากวัสดุติดไฟให้มากที่สุด และกำชับให้ดับบุหรี่ให้สนิททุกครั้ง	192	99.48	1	0.52	0	0.00
10. ทัศนียภาพและสุนทรียภาพ - จัดทำรั้วรอบพื้นที่โครงการ ด้วยผ้าใบหรือตาข่ายหรือสังกะสี หรือกำแพง ที่มีความสูงอย่างน้อย 2.0 เมตร ล้อมรอบบริเวณพื้นที่ก่อสร้าง เพื่อบดบังภูมิทัศน์ที่ไม่ดีจากการก่อสร้าง	193	100.00	0	0.00	0	0.00
- จัดให้มีผ้าคลุมอาคารที่ก่อสร้างเพื่อลดภาพที่ไม่น่ามองในช่วงก่อสร้างรวมทั้งป้องกันฝุ่นละอองจากตัวอาคารร่วมด้วย	193	100.00	0	0.00	0	0.00
11. การขุดปรับพื้นที่/การพังทลายของดิน - ทำการตอกเข็มพิคในบริเวณที่มีการขุดปรับพื้นที่	193	100.00	0	0.00	0	0.00
- ทำการก่อสร้างกำแพงกันดินบริเวณแนวเขตที่ดินของโครงการที่มีระดับสูงกว่าพื้นที่ข้างเคียง	193	100.00	0	0.00	0	0.00
- การปรับพื้นที่ของโครงการ ให้กระทำได้เฉพาะในช่วงที่ไม่มีฝนตกเท่านั้น	193	100.00	0	0.00	0	0.00
- ดินที่ขุดขึ้นมาจากการทำฐานราก ท่อ ต้องกองไว้ในที่เฉพาะและเป็นสัดส่วน และต้องปิดหรือปกคลุมในพื้นที่ที่ปิดล้อม ซึ่งไม่ก่อให้เกิดความเดือดร้อนต่อเจ้าของที่ดินข้างเคียง และสามารถนำมาใช้ประโยชน์ได้	193	100.00	0	0.00	0	0.00

ช่วงดำเนินการ

รายละเอียด	ความคิดเห็น					
	เพียงพอ		ไม่เพียงพอ		ไม่แสดงความคิดเห็น	
	จำนวน (คน)	คิดเป็น ร้อยละ	จำนวน (คน)	คิดเป็น ร้อยละ	จำนวน (คน)	คิดเป็น ร้อยละ
1. เศรษฐกิจและสังคม - โครงการต้องกำหนดนโยบายในการว่าจ้างพนักงานที่เป็นประชาชนในท้องถิ่นเข้ามาทำงานในโครงการส่วนหนึ่ง	193	100.00	0	0.00	0	0.00
- หากมีข้อร้องเรียนจากชุมชนรอบข้างให้โครงการรับทำความเข้าใจกับชุมชนในข้อร้องเรียนดังกล่าวพร้อมทั้งเร่งดำเนินการปรับปรุงแก้ไขโดยด่วน	193	100.00	0	0.00	0	0.00
2. น้ำใช้ - จัดให้มีถังเก็บน้ำสำรองสำหรับใช้ในโครงการ เพื่อให้เพียงพอต่อความต้องการอย่างน้อย 2 วันขึ้นไป	193	100.00	0	0.00	0	0.00
- ตรวจสอบดูแลระบบจ่ายน้ำและระบบเส้นท่อให้อยู่ในสภาพดีอยู่เสมอ หากพบว่ามีภาวการณ์ชำรุดให้รีบแก้ไขทันที	193	100.00	0	0.00	0	0.00
- รมรณค้ให้ม่มีการใช้น้ำภายในโครงการอย่างประหยัดเพื่อลดปริมาณการใช้น้ำประปา	193	100.00	0	0.00	0	0.00
3. การจัดการน้ำเสีย - ดูแลรักษาระบบบำบัดน้ำเสียของโครงการและปรับปรุงประสิทธิภาพของระบบฯ เพื่อให้บำบัดน้ำเสียได้มาตรฐานน้ำทิ้ง	192	99.48	1	0.52	0	0.00
- จัดให้มีวิศวกรสุขาภิบาลหรือช่างเทคนิคที่มีความชำนาญไว้ควบคุมและปรับปรุงคุณภาพระบบบำบัดน้ำเสียของโครงการ	193	100.00	0	0.00	0	0.00
- จัดให้มีระบบกรองและฆ่าเชื้อโรคในน้ำทั้งก่อนนำกลับไปใช้ประโยชน์ใหม่ ตามที่ได้ออกแบบไว้ทุกประการ	193	100.00	0	0.00	0	0.00
4. การระบายน้ำ - จัดให้มีบ่อหน่วงน้ำ เพื่อหน่วงน้ำส่วนเกินได้อย่างเพียงพอ	192	99.48	1	0.52	0	0.00
- จัดให้มีเจ้าหน้าที่ดูแลและบำรุงรักษาระบบระบายน้ำ และระบบบ่อหน่วงน้ำที่ติดตั้งไว้ รวมทั้งอุปกรณ์ควบคุมต่างๆ ให้มีสภาพดีพร้อมใช้งานอยู่ตลอดเวลา	193	100.00	0	0.00	0	0.00

ช่วงดำเนินการ (ต่อ)

รายละเอียด	ความคิดเห็น					
	เพียงพอ		ไม่เพียงพอ		ไม่แสดงความคิดเห็น	
	จำนวน (คน)	คิดเป็น ร้อยละ	จำนวน (คน)	คิดเป็น ร้อยละ	จำนวน (คน)	คิดเป็น ร้อยละ
- ทำการตรวจสอบการอุดตันของท่อระบายน้ำอย่างสม่ำเสมอ ถ้ามีการอุดตัน จะต้องทำการขุดลอกทันที เพื่อให้สามารถระบายน้ำได้ดียิ่งขึ้น	193	100.00	0	0.00	0	0.00
- ทำการติดตั้งบ่อดักขยะ ที่บ่อกักน้ำสุดท้าย เพื่อดักขยะไม่ให้ไหลเข้าสู่ท่อระบายน้ำสาธารณะ	193	100.00	0	0.00	0	0.00
5. การจัดการมูลฝอย - จัดให้มีภาชนะรองรับขยะจากแต่ละอาคาร หรือแต่ละส่วนอย่างเพียงพอ	193	100.00	0	0.00	0	0.00
- ขยะแห้งที่สามารถนำไปใช้ได้ อีก เช่น โลหะ ขวด พลาสติก และกระดาษหนังสือพิมพ์ ให้พนักงานทำความสะอาดคัดแยกขยะและเก็บไว้ขายให้กับผู้รับซื้อ เพื่อเป็นการลดปริมาณมูลฝอย	193	100.00	0	0.00	0	0.00
- จัดให้มีพนักงานทำความสะอาดบริเวณที่พักขยะรวม หลังการเก็บขนขยะทุกครั้ง และต่อท่อน้ำเสียจากน้ำชะขยะและการล้างห้องพักขยะเข้าไปบำบัดน้ำเสียยังบ่อบำบัดน้ำเสียรวม	193	100.00	0	0.00	0	0.00
6. การใช้ไฟฟ้า - จัดเจ้าหน้าที่ที่มีความรู้ความชำนาญ เฉพาะด้านระบบไฟฟ้า ไว้คอยดูแลระบบไฟฟ้า ให้สามารถใช้งานอยู่เสมอ	193	100.00	0	0.00	0	0.00
- จัดให้มีการติดตั้งระบบไฟฟ้า และระบบป้องกันฟ้าผ่า ตามที่เสนอในรายละเอียดโครงการทุกประการ และติดตั้งอุปกรณ์เดินสายไฟฟ้า รวมถึงสายสัญญาณทางไฟฟ้า ระบบสื่อสารต่างๆ และอุปกรณ์ไฟฟ้าต่างๆ ให้เป็นไปด้วยความเรียบร้อยตามมาตรฐาน	193	100.00	0	0.00	0	0.00
- อบรมชี้แจงพนักงาน และผู้เข้ามาใช้บริการ ใช้ไฟฟ้าอย่างประหยัด และให้เลือกใช้ผลิตภัณฑ์ไฟฟ้าชนิดประหยัดพลังงาน เบอร์ 5 และอายุการใช้งานยาวนาน	193	100.00	0	0.00	0	0.00
- จัดให้มีระบบไฟฟ้าส่องสว่างโดยรอบอาคาร เพื่อเพิ่มแสงสว่างให้กับทั่วทุกบริเวณภายในโครงการ โดยเฉพาะเวลากลางคืน เพื่อความปลอดภัย	193	100.00	0	0.00	0	0.00
7. คุณภาพอากาศ เสียง และความ สั่นสะเทือน - ให้เจ้าหน้าที่รักษาความปลอดภัย กวดขันให้รถที่เข้ามาจอดต้องดับเครื่องยนต์ทุกคัน เพื่อ	192	99.48	1	0.52	0	0.00

ช่วงดำเนินการ (ต่อ)

รายละเอียด	ความคิดเห็น					
	เพียงพอ		ไม่เพียงพอ		ไม่แสดงความคิดเห็น	
	จำนวน (คน)	คิดเป็น ร้อยละ	จำนวน (คน)	คิดเป็น ร้อยละ	จำนวน (คน)	คิดเป็น ร้อยละ
สภาพของส่วนรวม						
- จัดให้มีการปลูกต้นไม้ยืนต้นตามที่ได้ ออกแบบไว้ เพื่อดูดซับปริมาณก๊าซ คาร์บอนไดออกไซด์ที่เกิดจากรถยนต์	193	100.00	0	0.00	0	0.00
- การติดตั้งเครื่องปรับอากาศ จะต้องไม่มี ทิศทางหันเข้าสู่อาคารข้างเคียง ทางคน สัญจร และจะต้องอยู่ห่างจากอาคาร ข้างเคียงไม่น้อยกว่า 5 เมตร	193	100.00	0	0.00	0	0.00
- ควบคุมดูแลไม่ให้มีการดำเนินกิจกรรมใดๆ ที่ก่อให้เกิดเสียงดัง ในช่วงเวลาพักผ่อน (หลัง เวลา 18.00 น.)	193	100.00	0	0.00	0	0.00
8. การจราจร						
- จัดระบบการจราจรให้มีความปลอดภัย โดย การติดตั้งป้ายสัญญาณจราจรและจัด เจ้าหน้าที่ดูแลให้ความสะดวกภายในพื้นที่ โครงการ โดยเฉพาะอย่างยิ่งบริเวณทางเข้า- ออก	193	100.00	0	0.00	0	0.00
- จัดให้มีเส้นแบ่งช่องจราจรอย่างชัดเจน เพื่อ ความเป็นระเบียบเรียบร้อยของการจราจร ภายในลานจอดรถของโครงการ	193	100.00	0	0.00	0	0.00
- ห้ามประกอบกิจกรรมใดๆ รวมทั้งการ ก่อสร้างในบริเวณทางเข้า-ออกโครงการเพื่อ ความสะดวกและปลอดภัยของผู้ใช้ถนน	193	100.00	0	0.00	0	0.00
- ติดป้ายประชาสัมพันธ์ผู้พักอาศัย ห้ามจอด รถริมถนนทางเข้า-ออกพื้นที่โครงการ เพื่อ เป็นการลดความเสี่ยงที่จะเกิดความเสียหาย ต่อถนนดังกล่าว	193	100.00	0	0.00	0	0.00
9. ความปลอดภัยสาธารณะและการเกิด อัคคีภัย						
- จัดให้มีเวรยามรักษาความปลอดภัย และ อำนวยความสะดวกบริเวณทางเข้า-ออกของ โครงการตลอด 24 ชั่วโมง	193	100.00	0	0.00	0	0.00
- จัดให้มีและติดตั้งระบบป้องกันอัคคีภัย ตามที่ได้ออกแบบไว้ทุก ประการ ซึ่งต้อง เป็นไปตามข้อกำหนดของกฎหมายที่เกี่ยวข้อง	193	100.00	0	0.00	0	0.00
- จัดให้มีการอบรมวิธีการใช้อุปกรณ์และระบบ ป้องกันอัคคีภัย และฝึกอบรมเรื่องการซ้อม อพยพย้ายคนเมื่อเกิดเพลิงไหม้ แก่เจ้าหน้าที่ ของโครงการ ยามรักษาการณ์ และผู้พักอาศัย เพื่อให้สามารถใช้งานได้ทันเวลาที่ และไม่ ตกใจกลัว	193	100.00	0	0.00	0	0.00

ช่วงดำเนินการ (ต่อ)

รายละเอียด	ความคิดเห็น					
	เพียงพอ		ไม่เพียงพอ		ไม่แสดงความคิดเห็น	
	จำนวน (คน)	คิดเป็น ร้อยละ	จำนวน (คน)	คิดเป็น ร้อยละ	จำนวน (คน)	คิดเป็น ร้อยละ
- จัดให้มีการซ่อมอพยพหนีไฟ และการ ดับเพลิงของอาคารโครงการ โดยประสานงาน กับสถานดับเพลิงที่อยู่ใกล้เคียงกับโครงการมาก ที่สุดเป็นประจำทุกปี ปีละ 1 ครั้ง	193	100.00	0	0.00	0	0.00
- ติดตั้งแบบแปลนแผนผังแสดงตำแหน่งที่ ติดตั้งอุปกรณ์ดับเพลิงต่างๆ ป้ายบอกชั้น เส้นทางอพยพหนีไฟและจุดรวมพล โดย ติดตั้งแบบแปลนแผนผังดังกล่าวไว้ใน ตำแหน่งที่สามารถมองเห็นได้ชัดเจนในแต่ละ ชั้นของอาคาร	193	100.00	0	0.00	0	0.00
10. ทัศนียภาพและสุนทรียภาพ - จัดให้มีพื้นที่สีเขียวตามที่ได้ออกแบบไว้ เพื่อ ใช้เป็นพื้นที่พักผ่อนเพิ่มความสวยงามและ ทัศนียภาพที่ดีภายในโครงการ	193	100.00	0	0.00	0	0.00
- เลือกใช้วัสดุตกแต่งอาคารให้กลมกลืนกับ อาคารและชุมชน โดยรอบอาคารตามแบบ ภูมิสถาปัตย์ที่ได้ออกแบบไว้	193	100.00	0	0.00	0	0.00
- ควบคุมดูแลอาคารบริเวณพื้นที่สีเขียวรอบ อาคารให้มีสภาพดี และสวยงามตามแบบ ภูมิสถาปัตย์ที่ออกแบบไว้อยู่เสมอ	193	100.00	0	0.00	0	0.00

ผลการสำรวจความคิดเห็นของ
ประชาชนด้านมาตรการป้องกันและ
แก้ไขผลกระทบสิ่งแวดล้อม
ช่วงก่อสร้างและช่วงดำเนินการ
ครั้งที่ 1 (กลุ่มประชาชนที่อยู่ถัดจาก
รัศมี 500 เมตร ถึงรัศมี 1 กิโลเมตร)

**ผลการสำรวจความคิดเห็นของประชาชนด้านมาตรการป้องกันและแก้ไขผลกระทบสิ่งแวดล้อม
ช่วงก่อสร้างและช่วงดำเนินการ ครั้งที่ 1 ของกลุ่มประชาชนที่อยู่รัศมี 500 เมตร ถึงรัศมี 1 กิโลเมตร
จำนวน 48 ตัวอย่าง**

**ข้อ 1. ความคิดเห็นและข้อเสนอแนะเกี่ยวกับมาตรการลดผลกระทบสิ่งแวดล้อมด้านต่าง ๆ จากการ
ก่อสร้างโครงการ และช่วงเปิดดำเนินการ**

ช่วงก่อสร้าง

รายละเอียด	ความคิดเห็น					
	เพียงพอ		ไม่เพียงพอ		ไม่แสดงความคิดเห็น	
	จำนวน (คน)	คิดเป็น ร้อยละ	จำนวน (คน)	คิดเป็น ร้อยละ	จำนวน (คน)	คิดเป็น ร้อยละ
1. เศรษฐกิจและสังคม - ผู้รับเหมาต้องเฝ้าระวัง สอดส่องดูแลความ ประพฤติของคนงานมิให้ก่อความเดือดร้อน และปัญหาต่างๆ แก่คนงานด้วยกันและ ประชาชนใกล้เคียง พร้อมทั้งร่วมมือกับ เจ้าหน้าที่ท้องถิ่นในการแก้ปัญหา	48	100.00	0	0.00	0	0.00
-ผู้รับเหมาก่อสร้างต้องมีบทลงโทษคนงาน อย่างชัดเจนในกรณีที่มีปัญหาเกิดขึ้นรวมทั้ง ต้องร่วมมือกับเจ้าหน้าที่ท้องถิ่นในการ ควบคุมดูแล เพื่อป้องกันการเกิดปัญหาใน ด้านต่าง ๆ	48	100.00	0	0.00	0	0.00
2. น้ำใช้ - จัดให้มีถังเก็บน้ำสำรองสำหรับใช้ใน กิจกรรมการก่อสร้าง เพื่อให้เพียงพอต่อความ ต้องการอย่างน้อย 2 วัน	48	100.00	0	0.00	0	0.00
- ควบคุมดูแลคนงานก่อสร้างให้มีการใช้น้ำ อย่างประหยัดให้มากที่สุด รวมทั้งรณรงค์ให้ มีการใช้น้ำอย่างประหยัด	48	100.00	0	0.00	0	0.00
- ตรวจสอบดูแลระบบจ่ายน้ำ และระบบเส้น ท่อที่จ่ายน้ำในจุดในที่ก่อสร้าง ให้อยู่ในสภาพ ดีอยู่เสมอ	48	100.00	0	0.00	0	0.00
3. การจัดการน้ำเสีย - จัดให้มีห้องส้วมสำหรับคนงานที่ถูก สุขลักษณะ และดูแลส้วมให้อยู่ในสภาพที่ ใช้งานได้ดีอยู่เสมอ รวมทั้งกำชับเข้มงวด ให้คนงานก่อสร้างจัดการสิ่งปฏิกูลและ ขับถ่ายเฉพาะในห้องส้วมที่จัดไว้ให้เท่านั้น	48	100.00	0	0.00	0	0.00
- กำชับให้คนงานมาชำระล้างร่างกายและ เศษวัสดุจากเครื่องมือและอุปกรณ์ต่างๆ ที่ บริเวณชำระล้างที่จัดเตรียมไว้เท่านั้น	48	100.00	0	0.00	0	0.00

ช่วงก่อสร้าง (ต่อ)

รายละเอียด	ความคิดเห็น					
	เพียงพอ		ไม่เพียงพอ		ไม่แสดงความคิดเห็น	
	จำนวน (คน)	คิดเป็น ร้อยละ	จำนวน (คน)	คิดเป็น ร้อยละ	จำนวน (คน)	คิดเป็น ร้อยละ
4. การระบายน้ำ						
- จัดให้มีรางระบายน้ำชั่วคราวรอบๆ บริเวณ ขั้วรถล้าง เพื่อรวบรวมน้ำเสียเข้าสู่บ่อ	48	100.00	0	0.00	0	0.00
- จัดให้มีการขุดลอกตะกอนในรางระบายน้ำ ชั่วคราวอย่างสม่ำเสมอเพื่อป้องกันการตันเขิน และการกีดขวางทางระบายน้ำ	48	100.00	0	0.00	0	0.00
- ขุดลอกตะกอนในท่อระบายน้ำอย่าง สม่ำเสมอ เพื่อไม่ให้อุดตัน/ตันเขิน	48	100.00	0	0.00	0	0.00
5. การจัดการมูลฝอย						
- จัดพื้นที่กองวัสดุก่อสร้าง ไม่ปล่อยให้กระจัด กระจายหลายจุดเพื่อความเป็นระเบียบและ สะดวกต่อการจัดเก็บ	48	100.00	0	0.00	0	0.00
- จัดให้มีภาชนะรองรับมูลฝอยที่ทนทานและ มีฝาปิดมิดชิด ตั้งไว้ภายในพื้นที่โครงการ	48	100.00	0	0.00	0	0.00
- เศษวัสดุที่จะนำออกไปกำจัดนอกพื้นที่ โครงการ จะต้องมียาสูบหรือเครื่องป้องกัน การร่วงหล่นบนผิวจราจร	48	100.00	0	0.00	0	0.00
6. การใช้ไฟฟ้า						
- จัดให้มีแผงควบคุมวงจรไฟฟ้า พร้อม สะพานไฟที่สามารถตัดวงจรกระแสไฟฟ้า ได้ทันทีที่เกิดกระแสไฟฟ้าขัดข้อง	48	100.00	0	0.00	0	0.00
- หากอุปกรณ์ไฟฟ้าเกิดชำรุดต้องมีการ ซ่อมแซมให้อยู่ในสภาพดีหรือเปลี่ยนอุปกรณ์ ใหม่ ก่อนนำมาใช้งานใหม่	48	100.00	0	0.00	0	0.00
7. คุณภาพอากาศ เสียง และความ สั่นสะเทือน						
- จำกัดความเร็วรถบรรทุกขนส่งวัสดุอุปกรณ์ ก่อสร้างให้มีความเร็วไม่เกิน 30 กิโลเมตร/ ชั่วโมง	48	100.00	0	0.00	0	0.00
- ให้จัดหาวัสดุปิดคลุมท้ายรถบรรทุกวัสดุ ก่อสร้างให้มิดชิด เพื่อป้องกันการปลิวฟุ้ง และร่วงหล่นของวัสดุที่บรรทุกมา	48	100.00	0	0.00	0	0.00
- ทำการฉีดพรมน้ำบริเวณพื้นที่ก่อสร้างและ กองวัสดุพวกหินและทราย อย่างน้อยวันละ 2 ครั้ง เพื่อลดการฟุ้งกระจายของฝุ่นละออง	48	100.00	0	0.00	0	0.00
- ใช้ผ้าใบหรือวัสดุที่คล้ายกันกันอาคาร โดยยึด ติดกับผนังข้างด้านนอก ให้มีความสูง เท่ากับความสูงของอาคารขณะก่อสร้าง ตลอดแนวอาคาร	48	100.00	0	0.00	0	0.00
- ล้างล้อรถบรรทุกที่เข้า-ออก โครงการทุก ครั้ง เพื่อลดผลกระทบจากเศษดินของ	48	100.00	0	0.00	0	0.00

ช่วงก่อสร้าง (ต่อ)

รายละเอียด	ความคิดเห็น					
	เพียงพอ		ไม่เพียงพอ		ไม่แสดงความคิดเห็น	
	จำนวน (คน)	คิดเป็น ร้อยละ	จำนวน (คน)	คิดเป็น ร้อยละ	จำนวน (คน)	คิดเป็น ร้อยละ
รถบรรทุกที่จะวิ่งออกสู่ถนนภายนอกโครงการ						
- จำกัดระยะเวลาการทำงานที่ทำให้เกิดเสียงดังให้อยู่ในช่วงเวลา 8.00 – 17.00 น. และงดกิจกรรมที่ทำให้เกิดเสียงดังในเวลาพักผ่อนของผู้อยู่อาศัยในอาคารใกล้เคียงโครงการ	48	100.00	0	0.00	0	0.00
- วางผังบริเวณพื้นที่ก่อสร้าง โดยออกแบบจัดระยะเครื่องจักร เครื่องยนต์ ที่มีเสียงดังไว้ให้ห่างจากบ้านเรือนประชาชนให้มากที่สุดเท่าที่จะทำได้	48	100.00	0	0.00	0	0.00
8. การจราจร - ห้ามมิให้จอดรถบรรทุก หรือวางวัสดุก่อสร้างในบริเวณด้านหน้าโครงการเพื่อป้องกันการกีดขวางการจราจร	48	100.00	0	0.00	0	0.00
- จัดระบบการจราจรให้มีความปลอดภัย โดยการติดตั้งป้ายสัญญาณจราจรและจัดเจ้าหน้าที่ดูแลให้ความสะดวกภายในพื้นที่โครงการ โดยเฉพาะอย่างยิ่งบริเวณทางเข้า-ออก	48	100.00	0	0.00	0	0.00
- จำกัดความเร็วของรถบรรทุกที่ใช้ในการขนส่งวัสดุก่อสร้างให้ขับได้ไม่เกิน 30 กม./ชม. โดยเฉพาะอย่างยิ่งเมื่อเข้าสู่เขตชุมชน	48	100.00	0	0.00	0	0.00
- หลีกเลี่ยงการขนส่งวัสดุก่อสร้างในช่วงชั่วโมงเร่งด่วน	48	100.00	0	0.00	0	0.00
9. ความปลอดภัยสาธารณะและการเกิดอัคคีภัย - จัดให้มีหัวหน้าคนงานหรือผู้ควบคุมดูแลความปลอดภัยของคอนกรีตอย่างเข้มงวด	48	100.00	0	0.00	0	0.00
- จัดหาป้ายประกาศหรือสัญญาณเตือน และหรือเจ้าหน้าที่รักษาความปลอดภัยไม่ให้ผู้ที่ไม่เกี่ยวข้องเข้ามาในบริเวณพื้นที่ก่อสร้างเพื่อป้องกันอุบัติเหตุที่จะเกิดขึ้น	48	100.00	0	0.00	0	0.00
- จัดให้มีเวรยามรักษาความปลอดภัยออกตรวจดูแลความเรียบร้อยอย่างสม่ำเสมอ	48	100.00	0	0.00	0	0.00
- จัดให้มีผ้าใบหรือวัสดุป้องกันการร่วงหล่นรอบตัวอาคารที่มีการก่อสร้าง	48	100.00	0	0.00	0	0.00
- ให้ระมัดระวังและควบคุมดูแลขณะใช้งานเครื่องมือ เครื่องจักรหรือในระหว่างการขนย้ายวัสดุก่อสร้างและเครื่องมือ เครื่องจักร เพื่อให้เกิดความปลอดภัยมากที่สุด	48	100.00	0	0.00	0	0.00
- หากมีเหตุทำให้เกิดความเสียหายทั้งร่างกายและทรัพย์สินของประชาชนที่อาศัยอยู่	48	100.00	0	0.00	0	0.00

ช่วงก่อสร้าง (ต่อ)

รายละเอียด	ความคิดเห็น					
	เพียงพอ		ไม่เพียงพอ		ไม่แสดงความคิดเห็น	
	จำนวน (คน)	คิดเป็น ร้อยละ	จำนวน (คน)	คิดเป็น ร้อยละ	จำนวน (คน)	คิดเป็น ร้อยละ
โดยรอบ ให้ทางผู้รับเหมาก่อสร้างติดตามตรวจสอบ รวมถึงخذใช้ค่าเสียหายที่เกิดขึ้นโดยเร่งด่วน						
- การเดินสายไฟทุกชั้นตอนจะต้องกระทำอย่างถูกหลักวิชาการ	48	100.00	0	0.00	0	0.00
- จัดให้มีการติดตั้งถังดับเพลิงเคมีในสถานที่ทำงานที่คาดว่าจะเกิดเพลิงไหม้ได้ง่าย และตรวจสอบให้อยู่ในสภาพดีอยู่เสมออย่างน้อย 1 เดือน/ครั้ง	48	100.00	0	0.00	0	0.00
- จัดให้มีบริเวณสุขาสำหรับคนงาน โดยให้อยู่ห่างจากวัสดุติดไฟให้มากที่สุด และกำชับให้ดับบุหรีให้สนิททุกครั้ง	48	100.00	0	0.00	0	0.00
10. ทัศนียภาพและสุนทรียภาพ - จัดทำรั้วรอบพื้นที่โครงการ ด้วยผ้าใบหรือตาข่ายหรือสังกะสี หรือกำแพง ที่มีความสูงอย่างน้อย 2.0 เมตร ล้อมรอบบริเวณพื้นที่ก่อสร้าง เพื่อบดบังภูมิทัศน์ที่ไม่ดีจากการก่อสร้าง	48	100.00	0	0.00	0	0.00
- จัดให้มีผ้าคลุมอาคารที่ก่อสร้างเพื่อลดภาพที่ไม่น่ามองในช่วงก่อสร้างรวมทั้งป้องกันฝุ่นละอองจากตัวอาคารร่วมด้วย	48	100.00	0	0.00	0	0.00
11. การขุดปรับพื้นที่/การพังทลายของดิน - ทำการตอกเข็มพิคในบริเวณที่มีการขุดปรับพื้นที่	48	100.00	0	0.00	0	0.00
- ทำการก่อสร้างกำแพงกันดินบริเวณแนวเขตที่ดินของโครงการที่มีระดับสูงกว่าพื้นที่ข้างเคียง	48	100.00	0	0.00	0	0.00
- การปรับพื้นที่ของโครงการ ให้กระทำได้เฉพาะในช่วงที่ไม่มีฝนตกเท่านั้น	48	100.00	0	0.00	0	0.00
- ดินที่ขุดขึ้นมาจากการทำฐานราก ท่อ ต้องกองไว้ในที่เฉพาะและเป็นสัดส่วน และต้องปิดหรือปกคลุมในพื้นที่ที่ปิดล้อม ซึ่งไม่ก่อให้เกิดความเดือดร้อนต่อเจ้าของที่ดินข้างเคียง และสามารถนำมาใช้ประโยชน์ได้	48	100.00	0	0.00	0	0.00

ช่วงดำเนินการ

รายละเอียด	ความคิดเห็น					
	เพียงพอ		ไม่เพียงพอ		ไม่แสดงความคิดเห็น	
	จำนวน (คน)	คิดเป็น ร้อยละ	จำนวน (คน)	คิดเป็น ร้อยละ	จำนวน (คน)	คิดเป็น ร้อยละ
1. เศรษฐกิจและสังคม - โครงการต้องกำหนดนโยบายในการว่าจ้างพนักงานที่เป็นประชาชนในท้องถิ่นเข้ามาทำงานในโครงการส่วนหนึ่ง	48	100.00	0	0.00	0	0.00
- หากมีข้อร้องเรียนจากชุมชนรอบข้างให้โครงการรับทำความเข้าใจกับชุมชนในข้อร้องเรียนดังกล่าวพร้อมทั้งเร่งดำเนินการปรับปรุงแก้ไขโดยด่วน	48	100.00	0	0.00	0	0.00
2. น้ำใช้ - จัดให้มีถังเก็บน้ำสำรองสำหรับใช้ในโครงการ เพื่อให้เพียงพอต่อความต้องการอย่างน้อย 2 วันขึ้นไป	48	100.00	0	0.00	0	0.00
- ตรวจสอบดูแลระบบจ่ายน้ำและระบบเส้นท่อให้อยู่ในสภาพดีอยู่เสมอ หากพบว่ามี การชำรุดให้รีบแก้ไขทันที	48	100.00	0	0.00	0	0.00
- รมรณคให้มีการใช้น้ำภายในโครงการอย่างประหยัดเพื่อลดปริมาณการใช้น้ำประปา	48	100.00	0	0.00	0	0.00
3. การจัดการน้ำเสีย - ดูแลรักษาระบบบำบัดน้ำเสียของโครงการ และปรับปรุงประสิทธิภาพของระบบฯ เพื่อให้บำบัดน้ำเสียได้มาตรฐานน้ำทิ้ง	48	100.00	0	0.00	0	0.00
- จัดให้มีวิศวกรสุขาภิบาลหรือช่างเทคนิคที่มีความชำนาญไว้ควบคุมและปรับปรุงคุณภาพระบบบำบัดน้ำเสียของโครงการ	48	100.00	0	0.00	0	0.00
- จัดให้มีระบบกรองและฆ่าเชื้อโรคในน้ำทิ้งก่อนนำกลับไปใช้ประโยชน์ใหม่ ตามที่ได้ออกแบบไว้ทุกประการ	48	100.00	0	0.00	0	0.00
4. การระบายน้ำ - จัดให้มีบ่อหน่วงน้ำ เพื่อหน่วงน้ำส่วนเกินได้อย่างเพียงพอ	48	100.00	0	0.00	0	0.00
- จัดให้มีเจ้าหน้าที่ดูแลและบำรุงรักษาระบบระบายน้ำ และระบบบ่อหน่วงน้ำที่ติดตั้งไว้ รวมทั้งอุปกรณ์ควบคุมต่างๆ ให้มีสภาพดีพร้อมใช้งานอยู่ตลอดเวลา	48	100.00	0	0.00	0	0.00

ช่วงดำเนินการ (ต่อ)

รายละเอียด	ความคิดเห็น					
	เพียงพอ		ไม่เพียงพอ		ไม่แสดงความคิดเห็น	
	จำนวน (คน)	คิดเป็น ร้อยละ	จำนวน (คน)	คิดเป็น ร้อยละ	จำนวน (คน)	คิดเป็น ร้อยละ
- ทำการตรวจสอบการอุดตันของท่อระบายน้ำอย่างสม่ำเสมอ ถ้ามีการอุดตัน จะต้องทำการขุดลอกทันที เพื่อให้สามารถระบายน้ำได้ดียิ่งขึ้น	48	100.00	0	0.00	0	0.00
- ทำการติดตั้งบ่อดักขยะ ที่บ่อกักน้ำสุดท้าย เพื่อดักขยะไม่ให้ไหลเข้าสู่ท่อระบายน้ำสาธารณะ	48	100.00	0	0.00	0	0.00
5. การจัดการมูลฝอย - จัดให้มีภาชนะรองรับขยะจากแต่ละอาคารหรือแต่ละส่วนอย่างเพียงพอ	48	100.00	0	0.00	0	0.00
- ขยะแห้งที่สามารถนำไปใช้ได้ อีก เช่น โลหะ ขวด พลาสติก และกระดาษหนังสือพิมพ์ ให้พนักงานทำความสะอาดคัดแยกขยะและเก็บไว้ขายให้กับผู้รับซื้อ เพื่อเป็นการลดปริมาณมูลฝอย	48	100.00	0	0.00	0	0.00
- จัดให้มีพนักงานทำความสะอาดบริเวณที่พักขยะรวม หลังการเก็บขนขยะทุกครั้ง และต่อท่อน้ำเสียจากน้ำชะขยะและการล้างห้องพักขยะเข้าไปบำบัดน้ำเสียยังบ่อบำบัดน้ำเสียรวม	48	100.00	0	0.00	0	0.00
6. การใช้ไฟฟ้า - จัดเจ้าหน้าที่ที่มีความรู้ความชำนาญ เฉพาะด้านระบบไฟฟ้า ไว้คอยดูแลระบบไฟฟ้า ให้สามารถใช้งานอยู่เสมอ	48	100.00	0	0.00	0	0.00
- จัดให้มีการติดตั้งระบบไฟฟ้า และระบบป้องกันฟ้าผ่า ตามที่เสนอในรายละเอียดโครงการทุกประการ และติดตั้งอุปกรณ์เดินสายไฟฟ้า รวมถึงสายสัญญาณทางไฟฟ้า ระบบสื่อสารต่างๆ และอุปกรณ์ไฟฟ้าต่างๆ ให้เป็นไปด้วยความเรียบร้อยตามมาตรฐาน	48	100.00	0	0.00	0	0.00
- รมรงคให้พนักงาน และผู้เข้ามาใช้บริการ ใช้ไฟฟ้าอย่างประหยัด และให้เลือกใช้ผลิตภัณฑ์ไฟฟ้าชนิดประหยัดพลังงาน เบอร์ 5 และอายุการใช้งานยาวนาน	48	100.00	0	0.00	0	0.00
- จัดให้มีระบบไฟฟ้าส่องสว่างโดยรอบอาคาร เพื่อเพิ่มแสงสว่างให้กับทั่วทุกบริเวณภายในโครงการ โดยเฉพาะเวลากลางคืน เพื่อความปลอดภัย	48	100.00	0	0.00	0	0.00
7. คุณภาพอากาศ เสียง และความ สั่นสะเทือน - ให้เจ้าหน้าที่รักษาความปลอดภัย กวดขันให้รถที่เข้ามาจอดต้องดับเครื่องยนต์ทุกคัน เพื่อ	48	100.00	0	0.00	0	0.00

ช่วงดำเนินการ (ต่อ)

รายละเอียด	ความคิดเห็น					
	เพียงพอ		ไม่เพียงพอ		ไม่แสดงความคิดเห็น	
	จำนวน (คน)	คิดเป็น ร้อยละ	จำนวน (คน)	คิดเป็น ร้อยละ	จำนวน (คน)	คิดเป็น ร้อยละ
สุขภาพของส่วนรวม						
- จัดให้มีการปลูกต้นไม้ยืนต้นตามที่ได้ ออกแบบไว้ เพื่อดูดซับปริมาณก๊าซ คาร์บอนไดออกไซด์ที่เกิดจากรถยนต์	48	100.00	0	0.00	0	0.00
- การติดตั้งเครื่องปรับอากาศ จะต้องไม่มี ทิศทางหันเข้าสู่อาคารข้างเคียง ทางคน สัญจร และจะต้องอยู่ห่างจากอาคาร ข้างเคียงไม่น้อยกว่า 5 เมตร	48	100.00	0	0.00	0	0.00
- ควบคุมดูแลไม่ให้มีการดำเนินกิจกรรมใดๆ ที่ก่อให้เกิดเสียงดัง ในช่วงเวลาพักผ่อน (หลัง เวลา 18.00 น.)	48	100.00	0	0.00	0	0.00
8. การจราจร - จัดระบบการจราจรให้มีความปลอดภัย โดย การติดตั้งป้ายสัญญาณจราจรและจัด เจ้าหน้าที่ดูแลให้ความสะดวกภายในพื้นที่ โครงการ โดยเฉพาะอย่างยิ่งบริเวณทางเข้า- ออก	48	100.00	0	0.00	0	0.00
- จัดให้มีเส้นแบ่งช่องจราจรอย่างชัดเจน เพื่อ ความเป็นระเบียบเรียบร้อยของการจราจร ภายในลานจอดรถของโครงการ	48	100.00	0	0.00	0	0.00
- ห้ามประกอบกิจกรรมใดๆ รวมทั้งการ ก่อสร้างในบริเวณทางเข้า-ออกโครงการเพื่อ ความสะดวกและปลอดภัยของผู้ใช้ถนน	48	100.00	0	0.00	0	0.00
- ติดป้ายประชาสัมพันธ์ผู้พักอาศัย ห้ามจอด รถริมถนนทางเข้า-ออกพื้นที่โครงการ เพื่อ เป็นการลดความเสี่ยงที่จะเกิดความเสียหาย ต่อถนนดังกล่าว	48	100.00	0	0.00	0	0.00
9. ความปลอดภัยสาธารณะและการเกิด อัคคีภัย - จัดให้มีเวรยามรักษาความปลอดภัย และ อำนวยความสะดวกบริเวณทางเข้า-ออกของ โครงการตลอด 24 ชั่วโมง	48	100.00	0	0.00	0	0.00
- จัดให้มีและติดตั้งระบบป้องกันอัคคีภัย ตามที่ได้ออกแบบไว้ทุก ประการ ซึ่งต้อง เป็นไปตามข้อกำหนดของกฎหมายที่เกี่ยวข้อง	48	100.00	0	0.00	0	0.00
- จัดให้มีการอบรมวิธีการใช้อุปกรณ์และระบบ ป้องกันอัคคีภัย และฝึกอบรมเรื่องการซ้อม อพยพย้ายคนเมื่อเกิดเพลิงไหม้ แก่เจ้าหน้าที่ ของโครงการ ยามรักษาการณ์ และผู้พักอาศัย เพื่อให้สามารถใช้งานได้ทันทั่วทั้ง และ ไม่ตกใจกลัว	48	100.00	0	0.00	0	0.00

ช่วงดำเนินการ (ต่อ)

รายละเอียด	ความคิดเห็น					
	เพียงพอ		ไม่เพียงพอ		ไม่แสดงความคิดเห็น	
	จำนวน (คน)	คิดเป็น ร้อยละ	จำนวน (คน)	คิดเป็น ร้อยละ	จำนวน (คน)	คิดเป็น ร้อยละ
-จัดให้มีการซ่อมอพยพหนีไฟ และการ ดับเพลิงของอาคารโครงการ โดยประสานงาน กับสถานีดับเพลิงที่อยู่ใกล้กับโครงการมาก ที่สุดเป็นประจำทุกปี ปีละ 1 ครั้ง	48	100.00	0	0.00	0	0.00
- ติดตั้งแบบแปลนแผนผังแสดงตำแหน่งที่ ติดตั้งอุปกรณ์ดับเพลิงต่างๆ ป้ายบอกชั้น เส้นทางอพยพหนีไฟและจุดรวมพล โดย ติดตั้งแบบแปลนแผนผังดังกล่าวไว้ใน ตำแหน่งที่สามารถมองเห็นได้ชัดเจนในแต่ละ ชั้นของอาคาร	48	100.00	0	0.00	0	0.00
10. ทักษะภาพและสุนทรียภาพ - จัดให้มีพื้นที่สีเขียวตามที่ได้ออกแบบไว้ เพื่อ ใช้เป็นพื้นที่พักผ่อนเพิ่มความสวยงามและ ทัศนียภาพที่ดีภายในโครงการ	48	100.00	0	0.00	0	0.00
- เลือกใช้วัสดุตกแต่งอาคารให้กลมกลืนกับ อาคารและชุมชน โดยรอบอาคารตามแบบ ภูมิสถาปัตย์ที่ได้ออกแบบไว้	48	100.00	0	0.00	0	0.00
- ควบคุมดูแลอาคารบริเวณพื้นที่สีเขียวรอบ อาคารให้มีสภาพดี และสวยงามตามแบบ ภูมิสถาปัตย์ที่ออกแบบไว้อยู่เสมอ	48	100.00	0	0.00	0	0.00

ผลการสำรวจความคิดเห็นของ
ประชาชนด้านมาตรการป้องกันและ
แก้ไขผลกระทบสิ่งแวดล้อม
ช่วงก่อสร้างและช่วงดำเนินการ
ครั้งที่ 1 (กลุ่มบ้านติดโครงการ)

**ผลการสำรวจความคิดเห็นของประชาชนด้านมาตรการป้องกันและแก้ไขผลกระทบสิ่งแวดล้อม
ช่วงก่อสร้างและช่วงดำเนินการ ครั้งที่ 1 ของกลุ่มบ้านติดโครงการ จำนวน 10 ตัวอย่าง**

**ข้อ 1. ความคิดเห็นและข้อเสนอแนะเกี่ยวกับมาตรการลดผลกระทบสิ่งแวดล้อมด้านต่าง ๆ จากการ
ก่อสร้างโครงการ และช่วงเปิดดำเนินการ**

ช่วงก่อสร้าง

รายละเอียด	ความคิดเห็น					
	เพียงพอ		ไม่เพียงพอ		ไม่แสดงความคิดเห็น	
	จำนวน (คน)	คิดเป็น ร้อยละ	จำนวน (คน)	คิดเป็น ร้อยละ	จำนวน (คน)	คิดเป็น ร้อยละ
1. เศรษฐกิจและสังคม - ผู้รับเหมาต้องเผื่อระวัง สอดส่องดูแลความ ประพฤติของคนงานมิให้ก่อความเดือดร้อน และปัญหาต่างๆ แก่คนงานด้วยกันและ ประชาชนใกล้เคียง พร้อมทั้งร่วมมือกับ เจ้าหน้าที่ท้องถิ่นในการแก้ปัญหา	10	100.00	0	0.00	0	0.00
- ผู้รับเหมาก่อสร้างต้องมีบทลงโทษคนงาน อย่างชัดเจนในกรณีที่มีปัญหาเกิดขึ้นรวมทั้ง ต้องร่วมมือกับเจ้าหน้าที่ท้องถิ่นในการ ควบคุมดูแล เพื่อป้องกันการเกิดปัญหาใน ด้านต่าง ๆ	10	100.00	0	0.00	0	0.00
2. น้ำใช้ - จัดให้มีถังเก็บน้ำสำรองสำหรับใช้ใน กิจกรรมการก่อสร้าง เพื่อให้เพียงพอต่อความ ต้องการอย่างน้อย 2 วัน	10	100.00	0	0.00	0	0.00
- ควบคุมดูแลคนงานก่อสร้างให้มีการใช้น้ำ อย่างประหยัดให้มากที่สุด รวมทั้งรณรงค์ให้ มีการใช้น้ำอย่างประหยัด	10	100.00	0	0.00	0	0.00
- ตรวจสอบดูแลระบบจ่ายน้ำ และระบบเส้น ท่อที่จ่ายน้ำในจุดในที่ก่อสร้าง ให้อยู่ในสภาพ ดีอยู่เสมอ	10	100.00	0	0.00	0	0.00
3. การจัดการน้ำเสีย - จัดให้มีห้องส้วมสำหรับคนงานที่ถูก สุขลักษณะ และดูแลส้วมให้อยู่ในสภาพที่ ใช้งานได้ดีอยู่เสมอ รวมทั้งกำชับเข้มงวด ให้คนงานก่อสร้างจัดการสิ่งปฏิกูลและ ขับถ่ายเฉพาะในห้องส้วมที่จัดไว้ให้เท่านั้น	10	100.00	0	0.00	0	0.00
- กำชับให้คนงานมาชำระล้างร่างกายและ เศษวัสดุจากเครื่องมือและอุปกรณ์ต่างๆ ที่ บริเวณชำระล้างที่จัดเตรียมไว้เท่านั้น	10	100.00	0	0.00	0	0.00

ช่วงก่อสร้าง (ต่อ)

รายละเอียด	ความคิดเห็น					
	เพียงพอ		ไม่เพียงพอ		ไม่แสดงความคิดเห็น	
	จำนวน (คน)	คิดเป็น ร้อยละ	จำนวน (คน)	คิดเป็น ร้อยละ	จำนวน (คน)	คิดเป็น ร้อยละ
4. การระบายน้ำ						
- จัดให้มีรางระบายน้ำชั่วคราวรอบๆ บริเวณ ขั้วรถล้าง เพื่อรวบรวมน้ำเสียเข้าสู่บ่อสูบ	10	100.00	0	0.00	0	0.00
- จัดให้มีการขุดลอกตะกอนในรางระบายน้ำ ชั่วคราวอย่างสม่ำเสมอเพื่อป้องกันการตื้นเขิน และการกีดขวางทางระบายน้ำ	10	100.00	0	0.00	0	0.00
- ขุดลอกตะกอนในท่อระบายน้ำอย่าง สม่ำเสมอ เพื่อไม่ให้อุดตัน/ตื้นเขิน	10	100.00	0	0.00	0	0.00
5. การจัดการมูลฝอย						
- จัดพื้นที่กองวัสดุก่อสร้าง ไม่ปล่อยให้กระจัด กระจายหลายจุดเพื่อความเป็นระเบียบและ สะดวกต่อการจัดเก็บ	10	100.00	0	0.00	0	0.00
- จัดให้มีภาชนะรองรับมูลฝอยที่ทนทานและ มีฝาปิดมิดชิด ตั้งไว้ภายในพื้นที่โครงการ	10	100.00	0	0.00	0	0.00
- เศษวัสดุที่จะนำออกไปกำจัดนอกพื้นที่ โครงการ จะต้องมียาสูบหรือเครื่องป้องกัน การร่วงหล่นบนผิวจราจร	10	100.00	0	0.00	0	0.00
6. การใช้ไฟฟ้า						
- จัดให้มีแผงควบคุมวงจรไฟฟ้า พร้อม สะพานไฟที่สามารถตัดวงจรกระแสไฟฟ้า ได้ทันทีที่เกิดกระแสไฟฟ้าขัดข้อง	10	100.00	0	0.00	0	0.00
- หากอุปกรณ์ไฟฟ้าเกิดชำรุดต้องมีการ ซ่อมแซมให้อยู่ในสภาพดีหรือเปลี่ยนอุปกรณ์ ใหม่ ก่อนนำมาใช้งานใหม่	10	100.00	0	0.00	0	0.00
7. คุณภาพอากาศ เสียง และความ สั่นสะเทือน						
- จำกัดความเร็วรถบรรทุกขนส่งวัสดุอุปกรณ์ ก่อสร้างให้มีความเร็วไม่เกิน 30 กิโลเมตร/ ชั่วโมง	10	100.00	0	0.00	0	0.00
- ให้จัดหาวัสดุปิดคลุมท้ายรถบรรทุกวัสดุ ก่อสร้างให้มีมิดชิด เพื่อป้องกันการปลิวฟุ้ง และร่วงหล่นของวัสดุที่บรรทุกมา	10	100.00	0	0.00	0	0.00
- ทำการฉีดพรมน้ำบริเวณพื้นที่ก่อสร้างและ กองวัสดุพวกหินและทราย อย่างน้อยวันละ 2 ครั้ง เพื่อลดการฟุ้งกระจายของฝุ่นละออง	10	100.00	0	0.00	0	0.00
- ใช้ผ้าใบหรือวัสดุที่คล้ายกันกันอาคาร โดยยึด ติดกับผนังด้านนอก ให้มีความสูง เท่ากับความสูงของอาคารขณะก่อสร้าง ตลอดแนวอาคาร	10	100.00	0	0.00	0	0.00
- ล้างล้อรถบรรทุกที่เข้า-ออก โครงการทุก ครั้ง เพื่อลดผลกระทบจากเศษดินของ	10	100.00	0	0.00	0	0.00

ช่วงก่อสร้าง (ต่อ)

รายละเอียด	ความคิดเห็น					
	เพียงพอ		ไม่เพียงพอ		ไม่แสดงความคิดเห็น	
	จำนวน (คน)	คิดเป็น ร้อยละ	จำนวน (คน)	คิดเป็น ร้อยละ	จำนวน (คน)	คิดเป็น ร้อยละ
รถบรรทุกที่จะวิ่งออกสู่ถนนภายนอกโครงการ						
- จำกัดระยะเวลาการทำงานที่ทำให้เกิดเสียงดังให้อยู่ในช่วงเวลา 8.00 – 17.00 น. และงดกิจกรรมที่ทำให้เกิดเสียงดังในเวลาพักผ่อนของผู้อยู่อาศัยในอาคารใกล้เคียงโครงการ	10	100.00	0	0.00	0	0.00
- วางผังบริเวณพื้นที่ก่อสร้าง โดยออกแบบจัดระยะเครื่องจักร เครื่องยนต์ ที่มีเสียงดังไว้ให้ห่างจากบ้านเรือนประชาชนให้มากที่สุดเท่าที่จะทำได้	10	100.00	0	0.00	0	0.00
8. การจราจร - ห้ามมิให้จอดรถบรรทุก หรือวางวัสดุก่อสร้างในบริเวณด้านหน้าโครงการเพื่อป้องกันการกีดขวางการจราจร	10	100.00	0	0.00	0	0.00
- จัดระบบการจราจรให้มีความปลอดภัย โดยการติดตั้งป้ายสัญญาณจราจรและจัดเจ้าหน้าที่ดูแลให้ความสะดวกภายในพื้นที่โครงการ โดยเฉพาะอย่างยิ่งบริเวณทางเข้า-ออก	10	100.00	0	0.00	0	0.00
- จำกัดความเร็วของรถบรรทุกที่ใช้ในการขนส่งวัสดุก่อสร้างให้ขับได้ไม่เกิน 30 กม./ชม. โดยเฉพาะอย่างยิ่งเมื่อเข้าสู่เขตชุมชน	10	100.00	0	0.00	0	0.00
- หลีกเลี่ยงการขนส่งวัสดุก่อสร้างในช่วงชั่วโมงเร่งด่วน	10	100.00	0	0.00	0	0.00
9. ความปลอดภัยสาธารณะและการเกิดอัคคีภัย - จัดให้มีหัวหน้าคนงานหรือผู้ควบคุมดูแลความปลอดภัยของคนงานอย่างเข้มงวด	10	100.00	0	0.00	0	0.00
- จัดหาป้ายประกาศหรือสัญญาณเตือน และหรือเจ้าหน้าที่รักษาความปลอดภัยไม่ให้ผู้ที่ไม่เกี่ยวข้องเข้ามาในบริเวณพื้นที่ก่อสร้างเพื่อป้องกันอุบัติเหตุที่จะเกิดขึ้น	10	100.00	0	0.00	0	0.00
- จัดให้มีเวรยามรักษาความปลอดภัยออกตรวจดูแลความเรียบร้อยอย่างสม่ำเสมอ	10	100.00	0	0.00	0	0.00
- จัดให้มีผ้าใบหรือวัสดุป้องกันการร่วงหล่นรอบตัวอาคารที่มีการก่อสร้าง	10	100.00	0	0.00	0	0.00
- ให้ระมัดระวังและควบคุมดูแลขณะใช้งานเครื่องมือ เครื่องจักรหรือในระหว่างการขนย้ายวัสดุก่อสร้างและเครื่องมือ เครื่องจักร เพื่อให้เกิดความปลอดภัยมากที่สุด	10	100.00	0	0.00	0	0.00
- หากมีเหตุทำให้เกิดความเสียหายทั้งร่างกายและทรัพย์สินของประชาชนที่อาศัยอยู่	10	100.00	0	0.00	0	0.00

ช่วงก่อสร้าง (ต่อ)

รายละเอียด	ความคิดเห็น					
	เพียงพอ		ไม่เพียงพอ		ไม่แสดงความคิดเห็น	
	จำนวน (คน)	คิดเป็น ร้อยละ	จำนวน (คน)	คิดเป็น ร้อยละ	จำนวน (คน)	คิดเป็น ร้อยละ
โดยรอบ ให้ทางผู้รับเหมาก่อสร้างติดตามตรวจสอบ รวมถึงخذใช้ค่าเสียหายที่เกิดขึ้นโดยเร่งด่วน						
- การเดินสายไฟทุกชั้นตอนจะต้องกระทำอย่างถูกหลักวิชาการ	10	100.00	0	0.00	0	0.00
- จัดให้มีการติดตั้งถังดับเพลิงเคมีในสถานที่ทำงานที่คาดว่าจะเกิดเพลิงไหม้ได้ง่าย และตรวจสอบให้อยู่ในสภาพดีอยู่เสมออย่างน้อย 1 เดือน/ครั้ง	10	100.00	0	0.00	0	0.00
- จัดให้มีบริเวณสุขาบุหรืสำหรับคนงาน โดยให้อยู่ห่างจากวัสดุติดไฟให้มากที่สุด และกำชับให้ดับบุหรืให้สนิททุกครั้ง	10	100.00	0	0.00	0	0.00
10. ทิศนียภาพและสุนทรียภาพ - จัดทำรั้วรอบพื้นที่โครงการ ด้วยผ้าใบหรือตาข่ายหรือสังกะสี หรือกำแพง ที่มีความสูงอย่างน้อย 2.0 เมตร ล้อมรอบบริเวณพื้นที่ก่อสร้าง เพื่อบดบังภูมิทัศน์ที่ไม่ดีจากการก่อสร้าง	10	100.00	0	0.00	0	0.00
- จัดให้มีผ้าคลุมอาคารที่ก่อสร้างเพื่อลดภาพที่ไม่น่ามองในช่วงก่อสร้างรวมทั้งป้องกันฝุ่นละอองจากตัวอาคารร่วมด้วย	10	100.00	0	0.00	0	0.00
11. การขุดปรับพื้นที่/การพังทลายของดิน - ทำการตอกเข็มพืดในบริเวณที่มีการขุดปรับพื้นที่	10	100.00	0	0.00	0	0.00
- ทำการก่อสร้างกำแพงกันดินบริเวณแนวเขตที่ดินของโครงการที่มีระดับสูงกว่าพื้นที่ข้างเคียง	10	100.00	0	0.00	0	0.00
- การปรับพื้นที่ของโครงการ ให้กระทำได้เฉพาะในช่วงที่ไม่มีฝนตกเท่านั้น	10	100.00	0	0.00	0	0.00
- ดินที่ขุดขึ้นมาจากการทำฐานราก ท่อ ต้องกองไว้ในที่เฉพาะและเป็นสัดส่วน และต้องปิดหรือปกคลุมในพื้นที่ที่ปิดล้อม ซึ่งไม่ก่อให้เกิดความเดือดร้อนต่อเจ้าของที่ดินข้างเคียง และสามารถนำมาใช้ประโยชน์ได้	10	100.00	0	0.00	0	0.00

ช่วงดำเนินการ

รายละเอียด	ความคิดเห็น					
	เพียงพอ		ไม่เพียงพอ		ไม่แสดงความคิดเห็น	
	จำนวน (คน)	คิดเป็น ร้อยละ	จำนวน (คน)	คิดเป็น ร้อยละ	จำนวน (คน)	คิดเป็น ร้อยละ
1. เศรษฐกิจและสังคม - โครงการต้องกำหนดนโยบายในการว่าจ้างพนักงานที่เป็นประชาชนในท้องถิ่นเข้ามาทำงานในโครงการส่วนหนึ่ง	10	100.00	0	0.00	0	0.00
- หากมีข้อร้องเรียนจากชุมชนรอบข้างให้โครงการรับทำความเข้าใจกับชุมชนในข้อร้องเรียนดังกล่าวพร้อมทั้งเร่งดำเนินการปรับปรุงแก้ไขโดยด่วน	10	100.00	0	0.00	0	0.00
2. น้ำใช้ - จัดให้มีถังเก็บน้ำสำรองสำหรับใช้ในโครงการ เพื่อให้เพียงพอต่อความต้องการอย่างน้อย 2 วันขึ้นไป	10	100.00	0	0.00	0	0.00
- ตรวจสอบดูแลระบบจ่ายน้ำและระบบเส้นท่อให้อยู่ในสภาพดีอยู่เสมอ หากพบว่ามี การชำรุดให้รีบแก้ไขทันที	10	100.00	0	0.00	0	0.00
- รณรงค์ให้มีการใช้น้ำภายในโครงการอย่างประหยัดเพื่อลดปริมาณการใช้น้ำประปา	10	100.00	0	0.00	0	0.00
3. การจัดการน้ำเสีย - ดูแลรักษาระบบบำบัดน้ำเสียของโครงการ และปรับปรุงประสิทธิภาพของระบบฯ เพื่อให้บำบัดน้ำเสียได้ตามมาตรฐานน้ำทิ้ง	10	100.00	0	0.00	0	0.00
- จัดให้มีวิศวกรสุขาภิบาลหรือช่างเทคนิคที่มีความชำนาญไว้ควบคุมและปรับปรุงคุณภาพระบบบำบัดน้ำเสียของโครงการ	10	100.00	0	0.00	0	0.00
- จัดให้มีระบบกรองและฆ่าเชื้อโรคในน้ำทิ้งก่อนนำกลับไปใช้ประโยชน์ใหม่ ตามที่ได้ออกแบบไว้ทุกประการ	10	100.00	0	0.00	0	0.00
4. การระบายน้ำ - จัดให้มีบ่อหน่วงน้ำ เพื่อหน่วงน้ำส่วนเกินได้อย่างเพียงพอ	10	100.00	0	0.00	0	0.00
- จัดให้มีเจ้าหน้าที่ดูแลและบำรุงรักษาระบบระบายน้ำ และระบบบ่อน้ำที่ติดตั้งไว้ รวมทั้งอุปกรณ์ควบคุมต่างๆ ให้มีสภาพดีพร้อมใช้งานอยู่ตลอดเวลา	10	100.00	0	0.00	0	0.00

ช่วงดำเนินการ (ต่อ)

รายละเอียด	ความคิดเห็น					
	เพียงพอ		ไม่เพียงพอ		ไม่แสดงความคิดเห็น	
	จำนวน (คน)	คิดเป็น ร้อยละ	จำนวน (คน)	คิดเป็น ร้อยละ	จำนวน (คน)	คิดเป็น ร้อยละ
- ทำการตรวจสอบการอุดตันของท่อระบายน้ำอย่างสม่ำเสมอ ถ้ามีการอุดตัน จะต้องทำการขุดลอกทันที เพื่อให้สามารถระบายน้ำได้ดีอยู่เสมอ	10	100.00	0	0.00	0	0.00
- ทำการติดตั้งบ่อดักขยะ ที่บ่อบำบัดน้ำเสียท้ายบ่อบำบัดน้ำเสีย เพื่อให้ขยะไม่ให้ไหลเข้าสู่ท่อระบายน้ำสาธารณะ	10	100.00	0	0.00	0	0.00
5. การจัดการมูลฝอย - จัดให้มีภาชนะรองรับขยะจากแต่ละอาคารหรือแต่ละส่วนอย่างเพียงพอ	10	100.00	0	0.00	0	0.00
- ขยะแห้งที่สามารถนำไปใช้ได้จริง เช่น โลหะ ขวด พลาสติก และกระดาษหนังสือพิมพ์ ให้พนักงานทำความสะอาดคัดแยกขยะและเก็บไว้ขายให้กับผู้รับซื้อ เพื่อเป็นการลดปริมาณมูลฝอย	10	100.00	0	0.00	0	0.00
- จัดให้มีพนักงานทำความสะอาดบริเวณที่พักขยะรวม หลังการเก็บขนขยะทุกครั้ง และต่อท่อน้ำเสียจากน้ำชะขยะและการล้างห้องพักขยะเข้าไปบำบัดน้ำเสียยังบ่อบำบัดน้ำเสียรวม	10	100.00	0	0.00	0	0.00
6. การใช้ไฟฟ้า - จัดเจ้าหน้าที่ที่มีความรู้ความชำนาญ เฉพาะด้านระบบไฟฟ้า ไว้คอยดูแลระบบไฟฟ้า ให้สามารถใช้งานอยู่เสมอ	10	100.00	0	0.00	0	0.00
- จัดให้มีการติดตั้งระบบไฟฟ้า และระบบป้องกันฟ้าผ่า ตามที่เสนอในรายละเอียดโครงการทุกประการ และติดตั้งอุปกรณ์เดินสายไฟฟ้า รวมถึงสายสัญญาณทางไฟฟ้า ระบบสื่อสารต่างๆ และอุปกรณ์ไฟฟ้าต่างๆ ให้เป็นไปด้วยความเรียบร้อยตามมาตรฐาน	10	100.00	0	0.00	0	0.00
- รมรงคให้พนักงาน และผู้เข้ามาใช้บริการใช้ไฟฟ้าอย่างประหยัด และให้เลือกใช้ผลิตภัณฑ์ไฟฟ้าชนิดประหยัดพลังงาน เบอร์ 5 และอายุการใช้งานยาวนาน	10	100.00	0	0.00	0	0.00
- จัดให้มีระบบไฟฟ้าส่องสว่างโดยรอบอาคาร เพื่อเพิ่มแสงสว่างให้กับทั่วทุกบริเวณภายในโครงการ โดยเฉพาะเวลากลางคืน เพื่อความปลอดภัย	10	100.00	0	0.00	0	0.00
7. คุณภาพอากาศ เสียง และความ สั่นสะเทือน - ให้เจ้าหน้าที่รักษาความปลอดภัย กวดขันให้รถที่เข้ามาจอดต้องดับเครื่องยนต์ทุกคัน เพื่อ	10	100.00	0	0.00	0	0.00

ช่วงดำเนินการ (ต่อ)

รายละเอียด	ความคิดเห็น					
	เพียงพอ		ไม่เพียงพอ		ไม่แสดงความคิดเห็น	
	จำนวน (คน)	คิดเป็น ร้อยละ	จำนวน (คน)	คิดเป็น ร้อยละ	จำนวน (คน)	คิดเป็น ร้อยละ
สุขภาพของส่วนรวม						
- จัดให้มีการปลูกต้นไม้ยืนต้นตามที่ได้ ออกแบบไว้ เพื่อดูดซับปริมาณก๊าซ คาร์บอนไดออกไซด์ที่เกิดจากรถยนต์	10	100.00	0	0.00	0	0.00
- การติดตั้งเครื่องปรับอากาศ จะต้องไม่มี ทิศทางหันเข้าสู่อาคารข้างเคียง ทางคน สัญจร และจะต้องอยู่ห่างจากอาคาร ข้างเคียงไม่น้อยกว่า 5 เมตร	10	100.00	0	0.00	0	0.00
- ควบคุมดูแลไม่ให้มีการดำเนินกิจกรรมใดๆ ที่ก่อให้เกิดเสียงดัง ในช่วงเวลาพักผ่อน (หลัง เวลา 18.00 น.)	10	100.00	0	0.00	0	0.00
8. การจราจร						
- จัดระบบการจราจรให้มีความปลอดภัย โดย การติดตั้งป้ายสัญญาณจราจรและจัด เจ้าหน้าที่ดูแลให้ความสะดวกภายในพื้นที่ โครงการ โดยเฉพาะอย่างยิ่งบริเวณทางเข้า- ออก	10	100.00	0	0.00	0	0.00
- จัดให้มีเส้นแบ่งช่องจราจรอย่างชัดเจน เพื่อ ความเป็นระเบียบเรียบร้อยของการจราจร ภายในลานจอดรถของโครงการ	10	100.00	0	0.00	0	0.00
- ห้ามประกอบกิจกรรมใดๆ รวมทั้งการ ก่อสร้างในบริเวณทางเข้า-ออกโครงการเพื่อ ความสะดวกและปลอดภัยของผู้ใช้ถนน	10	100.00	0	0.00	0	0.00
- ติดป้ายประชาสัมพันธ์ผู้พักอาศัย ห้ามจอด รถริมถนนทางเข้า-ออกพื้นที่โครงการ เพื่อ เป็นการลดความเสี่ยงที่จะเกิดความเสียหาย ต่อถนนดังกล่าว	10	100.00	0	0.00	0	0.00
9. ความปลอดภัยสาธารณะและการเกิด อัคคีภัย						
- จัดให้มีเวรยามรักษาความปลอดภัย และ อำนวยความสะดวกบริเวณทางเข้า-ออกของ โครงการตลอด 24 ชั่วโมง	10	100.00	0	0.00	0	0.00
- จัดให้มีและติดตั้งระบบป้องกันอัคคีภัย ตามที่ได้ออกแบบไว้ทุก ประการ ซึ่งต้อง เป็นไปตามข้อกำหนดของกฎหมายที่เกี่ยวข้อง	10	100.00	0	0.00	0	0.00
- จัดให้มีการอบรมวิธีการใช้อุปกรณ์และระบบ ป้องกันอัคคีภัย และฝึกอบรมเรื่องการซ้อม อพยพย้ายคนเมื่อเกิดเพลิงไหม้ แก่เจ้าหน้าที่ ของโครงการ ยามรักษาการณ์ และผู้พักอาศัย เพื่อให้สามารถใช้งานได้ทันทั่วทั้ง และ ไม่ ตกใจกลัว	10	100.00	0	0.00	0	0.00

ช่วงดำเนินการ (ต่อ)

รายละเอียด	ความคิดเห็น					
	เพียงพอ		ไม่เพียงพอ		ไม่แสดงความคิดเห็น	
	จำนวน (คน)	คิดเป็น ร้อยละ	จำนวน (คน)	คิดเป็น ร้อยละ	จำนวน (คน)	คิดเป็น ร้อยละ
-จัดให้มีการซ่อมอพยพหนีไฟ และการ ดับเพลิงของอาคารโครงการ โดยประสานงาน กับสถานีดับเพลิงที่อยู่ใกล้กับโครงการมาก ที่สุดเป็นประจำทุกปี ปีละ 1 ครั้ง	10	100.00	0	0.00	0	0.00
- ติดตั้งแบบแปลนแผนผังแสดงตำแหน่งที่ ติดตั้งอุปกรณ์ดับเพลิงต่างๆ ป้ายบอกชั้น เส้นทางอพยพหนีไฟและจุดรวมพล โดย ติดตั้งแบบแปลนแผนผังดังกล่าวไว้ใน ตำแหน่งที่สามารถมองเห็นได้ชัดเจนในแต่ละ ชั้นของอาคาร	10	100.00	0	0.00	0	0.00
10. ทัศนียภาพและสุนทรียภาพ - จัดให้มีพื้นที่สีเขียวตามที่ได้ออกแบบไว้ เพื่อ ใช้เป็นพื้นที่พักผ่อนเพิ่มความสวยงามและ ทัศนียภาพที่ดีภายในโครงการ	10	100.00	0	0.00	0	0.00
- เลือกใช้วัสดุตกแต่งอาคารให้กลมกลืนกับ อาคารและชุมชน โดยรอบอาคารตามแบบ ภูมิสถาปัตย์ที่ได้ออกแบบไว้	10	100.00	0	0.00	0	0.00
- ควบคุมดูแลอาคารบริเวณพื้นที่สีเขียวรอบ อาคารให้มีสภาพดี และสวยงามตามแบบ ภูมิสถาปัตย์ที่ออกแบบไว้อยู่เสมอ	10	100.00	0	0.00	0	0.00

ผลการสำรวจความคิดเห็นของ
ประชาชนด้านมาตรการป้องกันและ
แก้ไขผลกระทบสิ่งแวดล้อม
ช่วงก่อสร้างและช่วงดำเนินการ
ครั้งที่ 1 (กลุ่มพื้นที่อ่อนไหว)

ผลการสำรวจความคิดเห็นของประชาชนด้านมาตรการป้องกันและแก้ไขผลกระทบสิ่งแวดล้อม
ช่วงก่อสร้างและช่วงดำเนินการ ครั้งที่ 1 ของกลุ่มพื้นที่อ่อนไหว จำนวน 4 ตัวอย่าง
โดยที่ปรึกษาได้รับแบบสำรวจความคิดเห็นกลับมา จำนวน 4 ตัวอย่าง

ข้อ 1. ความคิดเห็นและข้อเสนอแนะเกี่ยวกับมาตรการลดผลกระทบสิ่งแวดล้อมด้านต่าง ๆ จากการ
 ก่อสร้างโครงการ และช่วงเปิดดำเนินการ
ช่วงก่อสร้าง

รายละเอียด	ความคิดเห็น					
	เพียงพอ		ไม่เพียงพอ		ไม่แสดงความคิดเห็น	
	จำนวน (คน)	คิดเป็น ร้อยละ	จำนวน (คน)	คิดเป็น ร้อยละ	จำนวน (คน)	คิดเป็น ร้อยละ
1. เศรษฐกิจและสังคม - ผู้รับเหมาต้องเผื่อระวัง สอดส่องดูแลความ ประพฤติของคณงานมิให้ก่อความเดือดร้อน และปัญหาต่างๆ แก่คณงานด้วยกันและ ประชาชนใกล้เคียง พร้อมทั้งร่วมมือกับ เจ้าหน้าที่ท้องถิ่นในการแก้ปัญหา	4	100.00	0	0.00	0	0.00
-ผู้รับเหมาก่อสร้างต้องมีบทลงโทษคณงาน อย่างชัดเจนในกรณีที่มีปัญหาเกิดขึ้นรวมทั้ง ต้องร่วมมือกับเจ้าหน้าที่ท้องถิ่นในการ ควบคุมดูแล เพื่อป้องกันการเกิดปัญหาใน ด้านต่าง ๆ	4	100.00	0	0.00	0	0.00
2. น้ำใช้ - จัดให้มีถังเก็บน้ำสำรองสำหรับใช้ใน กิจกรรมการก่อสร้าง เพื่อให้เพียงพอต่อความ ต้องการอย่างน้อย 2 วัน	4	100.00	0	0.00	0	0.00
- ควบคุมดูแลคณงานก่อสร้างให้มีการใช้น้ำ อย่างประหยัดให้มากที่สุด รวมทั้งรณรงค์ให้ มีการใช้น้ำอย่างประหยัด	4	100.00	0	0.00	0	0.00
- ตรวจสอบดูแลระบบจ่ายน้ำ และระบบเส้น ท่อที่จ่ายน้ำในจุดในที่ก่อสร้าง ให้อยู่ในสภาพ ดีอยู่เสมอ	4	100.00	0	0.00	0	0.00
3. การจัดการน้ำเสีย - จัดให้มีห้องส้วมสำหรับคณงานที่ถูก สุขลักษณะ และดูแลส้วมให้อยู่ในสภาพที่ ใช้งานได้ดีอยู่เสมอ รวมทั้งกำชับเข้มงวด ให้คณงานก่อสร้างจัดการสิ่งปฏิกูลและ ขี้ถ่ายเฉพาะในห้องส้วมที่จัดไว้ให้เท่านั้น	4	100.00	0	0.00	0	0.00
- กำชับให้คณงานมาชำระล้างร่างกายและ เศษวัสดุจากเครื่องมือและอุปกรณ์ต่างๆ ที่ บริเวณชำระล้างที่จัดเตรียมไว้เท่านั้น	4	100.00	0	0.00	0	0.00

ช่วงก่อสร้าง (ต่อ)

รายละเอียด	ความคิดเห็น					
	เพียงพอ		ไม่เพียงพอ		ไม่แสดงความคิดเห็น	
	จำนวน (คน)	คิดเป็น ร้อยละ	จำนวน (คน)	คิดเป็น ร้อยละ	จำนวน (คน)	คิดเป็น ร้อยละ
4. การระบายน้ำ						
- จัดให้มีรางระบายน้ำชั่วคราวรอบๆ บริเวณ ขั้วรถล้าง เพื่อรวบรวมน้ำเสียเข้าสู่บ่อ	4	100.00	0	0.00	0	0.00
- จัดให้มีการขุดลอกตะกอนในรางระบายน้ำ ชั่วคราวอย่างสม่ำเสมอเพื่อป้องกันการตันตัน และการกีดขวางทางระบายน้ำ	4	100.00	0	0.00	0	0.00
- ขุดลอกตะกอนในท่อระบายน้ำอย่าง สม่ำเสมอ เพื่อไม่ให้อุดตัน/ตันตัน	4	100.00	0	0.00	0	0.00
5. การจัดการมูลฝอย						
- จัดพื้นที่กองวัสดุก่อสร้าง ไม่ปล่อยให้กระจาย หลายจุดเพื่อความเป็นระเบียบและ สะดวกต่อการจัดเก็บ	4	100.00	0	0.00	0	0.00
- จัดให้มีภาชนะรองรับมูลฝอยที่ทนทานและ มีฝาปิดมิดชิด ตั้งไว้ในพื้นที่โครงการ	4	100.00	0	0.00	0	0.00
- เศษวัสดุที่จะนำออกไปกำจัดนอกพื้นที่ โครงการ จะต้องมียานพาหนะหรือเครื่องป้องกัน การร่วงหล่นบนผิวจราจร	4	100.00	0	0.00	0	0.00
6. การใช้ไฟฟ้า						
- จัดให้มีแผงควบคุมวงจรไฟฟ้า พร้อม สะพานไฟที่สามารถตัดวงจรกระแสไฟฟ้า ได้ทันทีที่เกิดกระแสไฟฟ้าขัดข้อง	4	100.00	0	0.00	0	0.00
- หากอุปกรณ์ไฟฟ้าเกิดชำรุดต้องมีการ ซ่อมแซมให้อยู่ในสภาพดีหรือเปลี่ยนอุปกรณ์ ใหม่ ก่อนนำมาใช้งานใหม่	4	100.00	0	0.00	0	0.00
7. คุณภาพอากาศ เสียง และความ สั่นสะเทือน						
- จำกัดความเร็วรถบรรทุกขนส่งวัสดุอุปกรณ์ ก่อสร้างให้มีความเร็วไม่เกิน 30 กิโลเมตร/ ชั่วโมง	4	100.00	0	0.00	0	0.00
- ให้จัดหาวัสดุปิดคลุมท้ายรถบรรทุกวัสดุ ก่อสร้างให้มิดชิด เพื่อป้องกันการปลิวฟุ้ง และร่วงหล่นของวัสดุที่บรรทุกมา	4	100.00	0	0.00	0	0.00
- ทำการฉีดพรมน้ำบริเวณพื้นที่ก่อสร้างและ กองวัสดุพวกหินและทราย อย่างน้อยวันละ 2 ครั้ง เพื่อลดการฟุ้งกระจายของฝุ่นละออง	4	100.00	0	0.00	0	0.00
- ใช้ผ้าใบหรือวัสดุที่คล้ายกันกันอาคาร โดยยึด ติดกับผนังข้างด้านนอก ให้มีความสูง เท่ากับความสูงของอาคารขณะก่อสร้าง ตลอดแนวอาคาร	4	100.00	0	0.00	0	0.00
- ล้างล้อรถบรรทุกที่เข้า-ออก โครงการทุก ครั้ง เพื่อลดผลกระทบจากเศษดินของ	4	66.67	0	0.00	0	0.00

ช่วงก่อสร้าง (ต่อ)

รายละเอียด	ความคิดเห็น					
	เพียงพอ		ไม่เพียงพอ		ไม่แสดงความคิดเห็น	
	จำนวน (คน)	คิดเป็น ร้อยละ	จำนวน (คน)	คิดเป็น ร้อยละ	จำนวน (คน)	คิดเป็น ร้อยละ
รถบรรทุกที่จะวิ่งออกสู่ถนนภายนอกโครงการ						
- จำกัดระยะเวลาการทำงานที่ทำให้เกิดเสียงดังให้อยู่ในช่วงเวลา 8.00 – 17.00 น. และงดกิจกรรมที่ทำให้เกิดเสียงดังในเวลาพักผ่อนของผู้อยู่อาศัยในอาคารใกล้เคียงโครงการ	4	66.67	0	0.00	0	0.00
- วางผังบริเวณพื้นที่ก่อสร้าง โดยออกแบบจัดระยะเครื่องจักร เครื่องยนต์ ที่มีเสียงดังไว้ให้ห่างจากบ้านเรือนประชาชนให้มากที่สุดเท่าที่จะทำได้	4	66.67	0	0.00	0	0.00
8. การจราจร - ห้ามมิให้จอดรถบรรทุก หรือวางวัสดุก่อสร้างในบริเวณด้านหน้าโครงการเพื่อป้องกันการกีดขวางการจราจร	4	100.00	0	0.00	0	0.00
- จัดระบบการจราจรให้มีความปลอดภัย โดยการติดตั้งป้ายสัญญาณจราจรและจัดเจ้าหน้าที่ดูแลให้ความสะดวกภายในพื้นที่โครงการ โดยเฉพาะอย่างยิ่งบริเวณทางเข้า-ออก	4	100.00	0	0.00	0	0.00
- จำกัดความเร็วของรถบรรทุกที่ใช้ในการขนส่งวัสดุก่อสร้างให้ช้าได้ไม่เกิน 30 กม./ชม. โดยเฉพาะอย่างยิ่งเมื่อเข้าสู่เขตชุมชน	4	66.67	0	0.00	0	0.00
- หลีกเลี่ยงการขนส่งวัสดุก่อสร้างในช่วงชั่วโมงเร่งด่วน	4	66.67	0	0.00	0	0.00
9. ความปลอดภัยสาธารณะและการเกิดอัคคีภัย - จัดให้มีหัวหน้าคนงานหรือผู้ควบคุมดูแลความปลอดภัยของคนงานอย่างเข้มงวด	4	66.67	0	0.00	0	0.00
- จัดหาป้ายประกาศหรือสัญญาณเตือน และหรือเจ้าหน้าที่รักษาความปลอดภัยไม่ให้ผู้ที่ไม่เกี่ยวข้องเข้ามาในบริเวณพื้นที่ก่อสร้างเพื่อป้องกันอุบัติเหตุที่จะเกิดขึ้น	4	66.67	0	0.00	0	0.00
- จัดให้มีเวรยามรักษาความปลอดภัยออกตรวจดูแลความเรียบร้อยอย่างสม่ำเสมอ	4	66.67	0	0.00	0	0.00
- จัดให้มีผ้าใบหรือวัสดุป้องกันการร่วงหล่นรอบตัวอาคารที่มีการก่อสร้าง	4	66.67	0	0.00	0	0.00
- ให้ระมัดระวังและควบคุมดูแลขณะใช้งานเครื่องมือ เครื่องจักรหรือในระหว่างการขนย้ายวัสดุก่อสร้างและเครื่องมือ เครื่องจักรเพื่อให้เกิดความปลอดภัยมากที่สุด	4	66.67	0	0.00	0	0.00
- หากมีเหตุทำให้เกิดความเสียหายทั้งร่างกายและทรัพย์สินของประชาชนที่อาศัยอยู่	4	66.67	0	0.00	0	0.00

ช่วงก่อสร้าง (ต่อ)

รายละเอียด	ความคิดเห็น					
	เพียงพอ		ไม่เพียงพอ		ไม่แสดงความคิดเห็น	
	จำนวน (คน)	คิดเป็น ร้อยละ	จำนวน (คน)	คิดเป็น ร้อยละ	จำนวน (คน)	คิดเป็น ร้อยละ
โดยรอบ ให้ทางผู้รับเหมาก่อสร้างติดตามตรวจสอบ รวมถึงخذใช้ค่าเสียหายที่เกิดขึ้นโดยเร่งด่วน						
- การเดินสายไฟทุกชั้นตอนจะต้องกระทำอย่างถูกหลักวิชาการ	4	100.00	0	0.00	0	0.00
- จัดให้มีการติดตั้งถังดับเพลิงเคมีในสถานที่ทำงานที่คาดว่าจะเกิดเพลิงไหม้ได้ง่าย และตรวจสอบให้อยู่ในสภาพดีอยู่เสมออย่างน้อย 1 เดือน/ครั้ง	4	100.00	0	0.00	0	0.00
- จัดให้มีบริเวณสูบบุหรี่สำหรับคนงาน โดยให้อยู่ห่างจากวัสดุติดไฟให้มากที่สุด และกำชับให้ดับบุหรี่ให้สนิททุกครั้ง	4	100.00	0	0.00	0	0.00
10. ทัศนียภาพและสุนทรียภาพ - จัดทำรั้วรอบพื้นที่โครงการ ด้วยผ้าใบหรือตาข่ายหรือสังกะสี หรือกำแพง ที่มีความสูงอย่างน้อย 2.0 เมตร ล้อมรอบบริเวณพื้นที่ก่อสร้าง เพื่อป้องกันภูมิทัศน์ที่ไม่ดีจากการก่อสร้าง	4	100.00	0	0.00	0	0.00
- จัดให้มีผ้าคลุมอาคารที่ก่อสร้างเพื่อลดภาพที่ไม่น่ามองในช่วงก่อสร้างรวมทั้งป้องกันฝุ่นละอองจากตัวอาคารร่วมด้วย	4	100.00	0	0.00	0	0.00
11. การขุดปรับพื้นที่/การพังทลายของดิน - ทำการตอกเข็มพิคในบริเวณที่มีการขุดปรับพื้นที่	4	66.67	0	0.00	0	0.00
- ทำการก่อสร้างกำแพงกันดินบริเวณแนวเขตที่ดินของโครงการที่มีระดับสูงกว่าพื้นที่ข้างเคียง	4	100.00	0	0.00	0	0.00
- การปรับพื้นที่ของโครงการ ให้กระทำได้เฉพาะในช่วงที่ไม่มีฝนตกเท่านั้น	4	100.00	0	0.00	0	0.00
- ดินที่ขุดขึ้นมาจากการทำฐานราก ท่อ ต้องกองไว้ในที่เฉพาะและเป็นสัดส่วน และต้องปิดหรือปกคลุมในพื้นที่ที่ปิดล้อม ซึ่งไม่ก่อให้เกิดความเดือดร้อนต่อเจ้าของที่ดินข้างเคียง และสามารถนำมาใช้ประโยชน์ได้	4	100.00	0	0.00	0	0.00

ช่วงดำเนินการ

รายละเอียด	ความคิดเห็น					
	เพียงพอ		ไม่เพียงพอ		ไม่แสดงความคิดเห็น	
	จำนวน (คน)	คิดเป็น ร้อยละ	จำนวน (คน)	คิดเป็น ร้อยละ	จำนวน (คน)	คิดเป็น ร้อยละ
1. เศรษฐกิจและสังคม - โครงการต้องกำหนดนโยบายในการว่าจ้างพนักงานที่เป็นประชาชนในท้องถิ่นเข้ามาทำงานในโครงการส่วนหนึ่ง	4	66.67	0	0.00	0	0.00
- หากมีข้อร้องเรียนจากชุมชนรอบข้างให้โครงการรีบทำความเข้าใจกับชุมชนในข้อร้องเรียนดังกล่าวพร้อมทั้งเร่งดำเนินการปรับปรุงแก้ไขโดยด่วน	4	66.67	0	0.00	0	0.00
2. น้ำใช้ - จัดให้มีถังเก็บน้ำสำรองสำหรับใช้ในโครงการ เพื่อให้เพียงพอต่อความต้องการอย่างน้อย 2 วันขึ้นไป	4	100.00	0	0.00	0	0.00
- ตรวจสอบดูแลระบบจ่ายน้ำและระบบเส้นท่อให้อยู่ในสภาพดีอยู่เสมอ หากพบว่ามีชำรุดให้รีบแก้ไขทันที	4	100.00	0	0.00	0	0.00
- รณรงค์ให้มีการใช้น้ำภายในโครงการอย่างประหยัดเพื่อลดปริมาณการใช้น้ำประปา	4	100.00	0	0.00	0	0.00
3. การจัดการน้ำเสีย - ดูแลรักษาระบบบำบัดน้ำเสียของโครงการและปรับปรุงประสิทธิภาพของระบบฯ เพื่อให้บำบัดน้ำเสียได้ตามมาตรฐานน้ำทิ้ง	4	66.67	0	0.00	0	0.00
- จัดให้มีวิศวกรสุขาภิบาลหรือช่างเทคนิคที่มีความชำนาญไว้ควบคุมและปรับปรุงคุณภาพระบบบำบัดน้ำเสียของโครงการ	4	66.67	0	0.00	0	0.00
- จัดให้มีระบบกรองและฆ่าเชื้อโรคในน้ำทั้งก่อนนำกลับไปใช้ประโยชน์ใหม่ ตามที่ได้ออกแบบไว้ทุกประการ	4	100.00	0	0.00	0	0.00
4. การระบายน้ำ - จัดให้มีบ่อหน่วงน้ำ เพื่อหน่วงน้ำส่วนเกินได้อย่างเพียงพอ	4	100.00	0	0.00	0	0.00
- จัดให้มีเจ้าหน้าที่ดูแลและบำรุงรักษาระบบระบายน้ำ และระบบบ่อหน่วงน้ำที่ติดตั้งไว้ รวมทั้งอุปกรณ์ควบคุมต่างๆ ให้มีสภาพดีพร้อมใช้งานอยู่ตลอดเวลา	4	100.00	0	0.00	0	0.00

ช่วงดำเนินการ (ต่อ)

รายละเอียด	ความคิดเห็น					
	เพียงพอ		ไม่เพียงพอ		ไม่แสดงความคิดเห็น	
	จำนวน (คน)	คิดเป็น ร้อยละ	จำนวน (คน)	คิดเป็น ร้อยละ	จำนวน (คน)	คิดเป็น ร้อยละ
- ทำการตรวจสอบการอุดตันของท่อระบายน้ำอย่างสม่ำเสมอ ถ้ามีการอุดตัน จะต้องทำการขุดลอกทันที เพื่อให้สามารถระบายน้ำได้ดีอยู่เสมอ	4	100.00	0	0.00	0	0.00
- ทำการติดตั้งบ่อดักขยะ ที่บ่อกักน้ำสุดท้าย เพื่อบดขยะไม่ให้ไหลเข้าสู่ท่อระบายน้ำสาธารณะ	4	100.00	0	0.00	0	0.00
5. การจัดการมูลฝอย - จัดให้มีภาชนะรองรับขยะจากแต่ละอาคาร หรือแต่ละส่วนอย่างเพียงพอ	4	100.00	0	0.00	0	0.00
- ขยะแห้งที่สามารถนำไปใช้ได้ อีก เช่น โลหะ ขวด พลาสติก และกระดาษหนังสือพิมพ์ ให้พนักงานทำความสะอาดคัดแยกขยะและเก็บไว้ขายให้กับผู้รับซื้อ เพื่อเป็นการลดปริมาณมูลฝอย	4	100.00	0	0.00	0	0.00
- จัดให้มีพนักงานทำความสะอาดบริเวณที่พักขยะรวม หลังการเก็บขนขยะทุกครั้ง และต่อท่อน้ำเสียจากน้ำชะขยะและการล้างห้องพักขยะเข้าไปบำบัดน้ำเสียยังบ่อบำบัดน้ำเสียรวม	4	100.00	0	0.00	0	0.00
6. การใช้ไฟฟ้า - จัดเจ้าหน้าที่ที่มีความรู้ความชำนาญ เฉพาะด้านระบบไฟฟ้า ไว้คอยดูแลระบบไฟฟ้า ให้สามารถใช้งานอยู่เสมอ	4	100.00	0	0.00	0	0.00
- จัดให้มีการติดตั้งระบบไฟฟ้า และระบบป้องกันฟ้าผ่า ตามที่เสนอในรายละเอียดโครงการทุกประการ และติดตั้งอุปกรณ์เดินสายไฟฟ้า รวมถึงสายสัญญาณทางไฟฟ้า ระบบสื่อสารต่างๆ และอุปกรณ์ไฟฟ้าต่างๆ ให้เป็นไปด้วยความเรียบร้อยตามมาตรฐาน	4	100.00	0	0.00	0	0.00
- รมรงคให้พนักงาน และผู้เข้ามาใช้บริการ ใช้ไฟฟ้าอย่างประหยัด และให้เลือกใช้ผลิตภัณฑ์ไฟฟ้าชนิดประหยัดพลังงาน เบอร์ 5 และอายุการใช้งานยาวนาน	4	100.00	0	0.00	0	0.00
- จัดให้มีระบบไฟฟ้าส่องสว่างโดยรอบอาคาร เพื่อเพิ่มแสงสว่างให้กับทั่วทุกบริเวณภายในโครงการ โดยเฉพาะเวลากลางคืน เพื่อความปลอดภัย	4	100.00	0	0.00	0	0.00
7. คุณภาพอากาศ เสียง และความ สั่นสะเทือน - ให้เจ้าหน้าที่รักษาความปลอดภัย กวดขันให้รถที่เข้ามาจอดต้องดับเครื่องยนต์ทุกคัน เพื่อ	4	100.00	0	0.00	0	0.00

ช่วงดำเนินการ (ต่อ)

รายละเอียด	ความคิดเห็น					
	เพียงพอ		ไม่เพียงพอ		ไม่แสดงความคิดเห็น	
	จำนวน (คน)	คิดเป็น ร้อยละ	จำนวน (คน)	คิดเป็น ร้อยละ	จำนวน (คน)	คิดเป็น ร้อยละ
สุขภาพของส่วนรวม						
- จัดให้มีการปลูกต้นไม้ยืนต้นตามที่ได้ ออกแบบไว้ เพื่อดูดซับปริมาณก๊าซ คาร์บอนไดออกไซด์ที่เกิดจากรถยนต์	4	100.00	0	0.00	0	0.00
- การติดตั้งเครื่องปรับอากาศ จะต้องไม่มี ทิศทางหันเข้าสู่อาคารข้างเคียง ทางคน สัญจร และจะต้องอยู่ห่างจากอาคาร ข้างเคียงไม่น้อยกว่า 5 เมตร	4	100.00	0	0.00	0	0.00
- ควบคุมดูแลไม่ให้มีการดำเนินกิจกรรมใดๆ ที่ก่อให้เกิดเสียงดัง ในช่วงเวลาพักผ่อน (หลัง เวลา 18.00 น.)	4	100.00	0	0.00	0	0.00
8. การจราจร - จัดระบบการจราจรให้มีความปลอดภัย โดย การติดตั้งป้ายสัญญาณจราจรและจัด เจ้าหน้าที่ดูแลให้ความสะดวกภายในพื้นที่ โครงการ โดยเฉพาะอย่างยิ่งบริเวณทางเข้า- ออก	4	100.00	0	0.00	0	0.00
- จัดให้มีเส้นแบ่งช่องจราจรอย่างชัดเจน เพื่อ ความเป็นระเบียบเรียบร้อยของการจราจร ภายในลานจอดรถของโครงการ	4	100.00	0	0.00	0	0.00
-ห้ามประกอบกิจกรรมใดๆ รวมทั้งการ ก่อสร้างในบริเวณทางเข้า-ออกโครงการเพื่อ ความสะดวกและปลอดภัยของผู้ใช้ถนน	4	100.00	0	0.00	0	0.00
-ติดป้ายประชาสัมพันธ์ผู้พักอาศัย ห้ามจอด รถริมถนนทางเข้า-ออกพื้นที่โครงการ เพื่อ เป็นการลดความเสี่ยงที่จะเกิดความเสียหาย ต่อถนนดังกล่าว	4	100.00	0	0.00	0	0.00
9. ความปลอดภัยสาธารณะและการเกิด อัคคีภัย - จัดให้มีเวรยามรักษาความปลอดภัย และ อำนวยความสะดวกบริเวณทางเข้า-ออกของ โครงการตลอด 24 ชั่วโมง	4	100.00	0	0.00	0	0.00
-จัดให้มีและติดตั้งระบบป้องกันอัคคีภัย ตามที่ได้ออกแบบไว้ทุก ประการ ซึ่งต้อง เป็นไปตามข้อกำหนดของกฎหมายที่เกี่ยวข้อง	4	100.00	0	0.00	0	0.00
-จัดให้มีการอบรมวิธีการใช้อุปกรณ์และระบบ ป้องกันอัคคีภัย และฝึกอบรมเรื่องการซ่อม อพยพย้ายคนเมื่อเกิดเพลิงไหม้ แก่เจ้าหน้าที่ ของโครงการ ยามรักษาการณ์ และผู้พักอาศัย เพื่อให้สามารถใช้งานได้ทันทั่วทั้งที่ และไม่ ตกใจกลัว	4	100.00	0	0.00	0	0.00

ช่วงดำเนินการ (ต่อ)

รายละเอียด	ความคิดเห็น					
	เพียงพอ		ไม่เพียงพอ		ไม่แสดงความคิดเห็น	
	จำนวน (คน)	คิดเป็น ร้อยละ	จำนวน (คน)	คิดเป็น ร้อยละ	จำนวน (คน)	คิดเป็น ร้อยละ
-จัดให้มีการซ่อมอพยพหนีไฟ และการ ดับเพลิงของอาคารโครงการ โดยประสานงาน กับสถานีดับเพลิงที่อยู่ใกล้กับโครงการมาก ที่สุดเป็นประจำทุกปี ปีละ 1 ครั้ง	4	100.00	0	0.00	0	0.00
- ติดตั้งแบบแปลนแผนผังแสดงตำแหน่งที่ ติดตั้งอุปกรณ์ดับเพลิงต่างๆ ป้ายบอกชั้น เส้นทางอพยพหนีไฟและจุดรวมพล โดย ติดตั้งแบบแปลนแผนผังดังกล่าวไว้ใน ตำแหน่งที่สามารถมองเห็นได้ชัดเจนในแต่ละ ชั้นของอาคาร	4	100.00	0	0.00	0	0.00
10. ทัศนียภาพและสุนทรียภาพ - จัดให้มีพื้นที่สีเขียวตามที่ได้ออกแบบไว้ เพื่อ ใช้เป็นพื้นที่พักผ่อนเพิ่มความสวยงามและ ทัศนียภาพที่ดีภายในโครงการ	4	66.67	0	0.00	0	0.00
- เลือกใช้วัสดุตกแต่งอาคารให้กลมกลืนกับ อาคารและชุมชน โดยรอบอาคารตามแบบ ภูมิสถาปัตย์ที่ได้ออกแบบไว้	4	66.67	0	0.00	0	0.00
- ควบคุมดูแลอาคารบริเวณพื้นที่สีเขียวรอบ อาคารให้มีสภาพดี และสวยงามตามแบบ ภูมิสถาปัตย์ที่ออกแบบไว้อยู่เสมอ	4	66.67	0	0.00	0	0.00





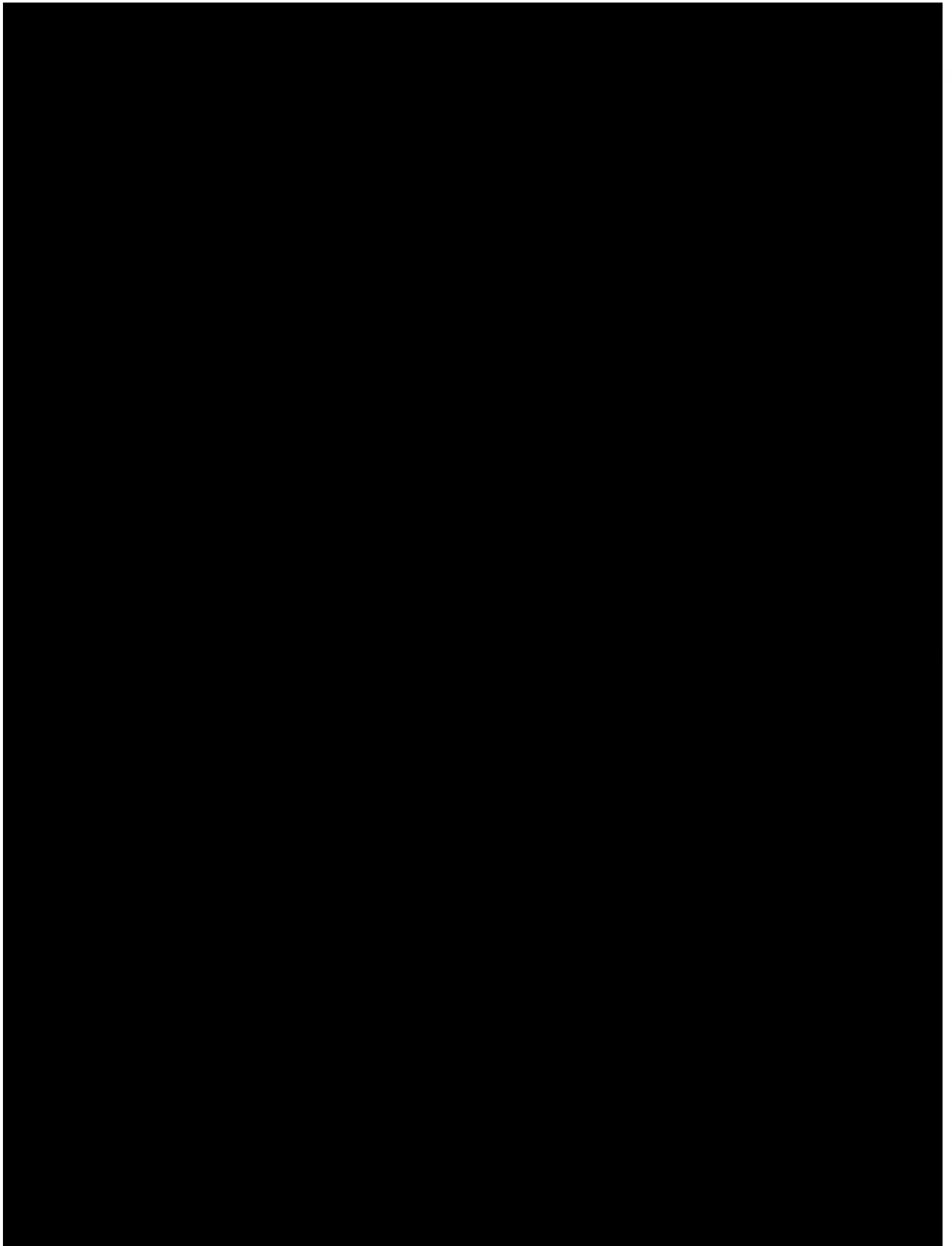

หนังสือมอบอำนาจจากผู้มีอำนาจ
สูงสุดของหน่วยงาน

หนังสือมอบอำนาจ

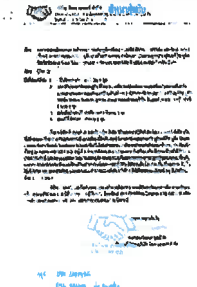

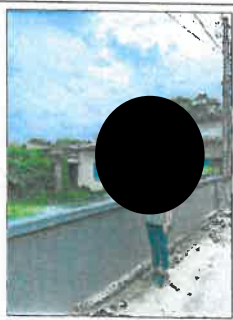
หลักฐานการส่งแบบสำรวจ
ความคิดเห็นของบ้านที่ยังไม่ได้
ตอบแบบสำรวจความคิดเห็น
กลับมาแก่โครงการ

หลักฐานการสำรวจความคิดเห็นของบ้านที่ยังไม่ให้ความคิดเห็นตอบแบบสำรวจกลับมาแก่โครงการ

ลำดับที่	บ้านเลขที่	ภาพประกอบการสอบถามความคิดเห็น ครั้งที่ 1 (วันที่ 4 กันยายน 2566)	ภาพประกอบการสอบถามความคิดเห็น ครั้งที่ 2 (วันที่ 8 กันยายน 2566)	ภาพประกอบการสอบถามความคิดเห็น ครั้งที่ 3 (วันที่ 15 กันยายน 2566)
การสำรวจความคิดเห็นของประชาชนต่อโครงการในรัศมี 100 เมตร				
1	แผนก วิศวกรรม โรงแรม อมันบุรี			
2	บ้านไม่มี ผู้อยู่อาศัย			
3	บ้านไม่มี ผู้อยู่อาศัย			

ตารางสรุปจำนวนตัวอย่างที่ได้จาก
การสอบถามความคิดเห็นประชาชน
ครั้งที่ 1

ตารางสรุปจำนวนตัวอย่างที่ได้จากการสอบถามความคิดเห็นประชาชนครั้งที่ 1

กลุ่มตัวอย่าง	จำนวนเป้าหมาย (ตัวอย่าง)	จำนวนตัวอย่างที่สอบถาม		หมายเหตุ
		ครั้งที่ 1		
		สอบถามได้	สอบถามไม่ได้	
1. กลุ่มที่ 1 พื้นที่หลัก				
1.1 คริวเรือนที่อยู่ติดพื้นที่โครงการ	10	10	0	-
1.2 สถานประกอบการที่อยู่ติดพื้นที่โครงการ	-	-	-	-
1.3 คริวเรือนในระยะ 0 ถึง 100 เมตร จากขอบเขตพื้นที่โครงการ	57	55	2*	* บ้านเรือนของ ประชาชน 2 ตัวอย่าง ปัจจุบันไม่มี ผู้อยู่อาศัย
1.4 สถานประกอบการในระยะ 0 ถึง 100 เมตร จากขอบเขตพื้นที่โครงการ	5	5	1*	* สถานประกอบการ 1 ตัวอย่าง ยังไม่ให้ความ ความคิดเห็นตอบแบบ สำรวจกลับมาแก่ โครงการ
2. กลุ่มที่ 2 พื้นที่รอง				
2.1 คริวเรือนในระยะ 100 ถึง 500 เมตร จากขอบเขตพื้นที่โครงการ (ร้อยละ 80 ของกลุ่มพื้นที่รอง)	191	191	0	-
2.2 สถานประกอบการในระยะ 100 ถึง 500 เมตร จากขอบเขตพื้นที่โครงการ	2	2	0	-
2.3 คริวเรือนในระยะ 500 ถึง 1,000 เมตร จากขอบเขตพื้นที่โครงการ (ร้อยละ 80 ของกลุ่มพื้นที่รอง)	48	48	0	-
2.4 สถานประกอบการในระยะ 500 ถึง 1,000 เมตร จากขอบเขตพื้นที่โครงการ	-	-	-	-

กลุ่มตัวอย่าง	จำนวนเป้าหมาย (ตัวอย่าง)	จำนวนตัวอย่างที่สอบถาม		หมายเหตุ
		ครั้งที่ 1		
		สอบถามได้	สอบถามไม่ได้	
3. กลุ่มที่ 3 พื้นที่อ่อนไหวทางด้านสิ่งแวดล้อมในระยะ 1 กิโลเมตร จากขอบเขตพื้นที่โครงการ	4	4	0	
4. กลุ่มที่ 4 หน่วยงานราชการ/รัฐวิสาหกิจในระยะ 1 กิโลเมตร จากขอบเขตพื้นที่โครงการ	-	-	-	-
5. กลุ่มที่ 5 กลุ่มผู้นำชุมชน	1	1	0	-
รวม	318	315	3	-

ภาคผนวก จ

ขออนุญาตก่อสร้างอาคาร

คำขอรับใบอนุญาตประกอบธุรกิจโรงแรม

หนังสือรับรองว่าจะรับผิดชอบความเสียหายข้างเคียง

คำขออนุญาตก่อสร้างอาคาร
ตัดแปลงอาคาร หรือรื้อถอนอาคาร

เลขรับที่
วันที่
ลงชื่อ.....ผู้รับคำขอ

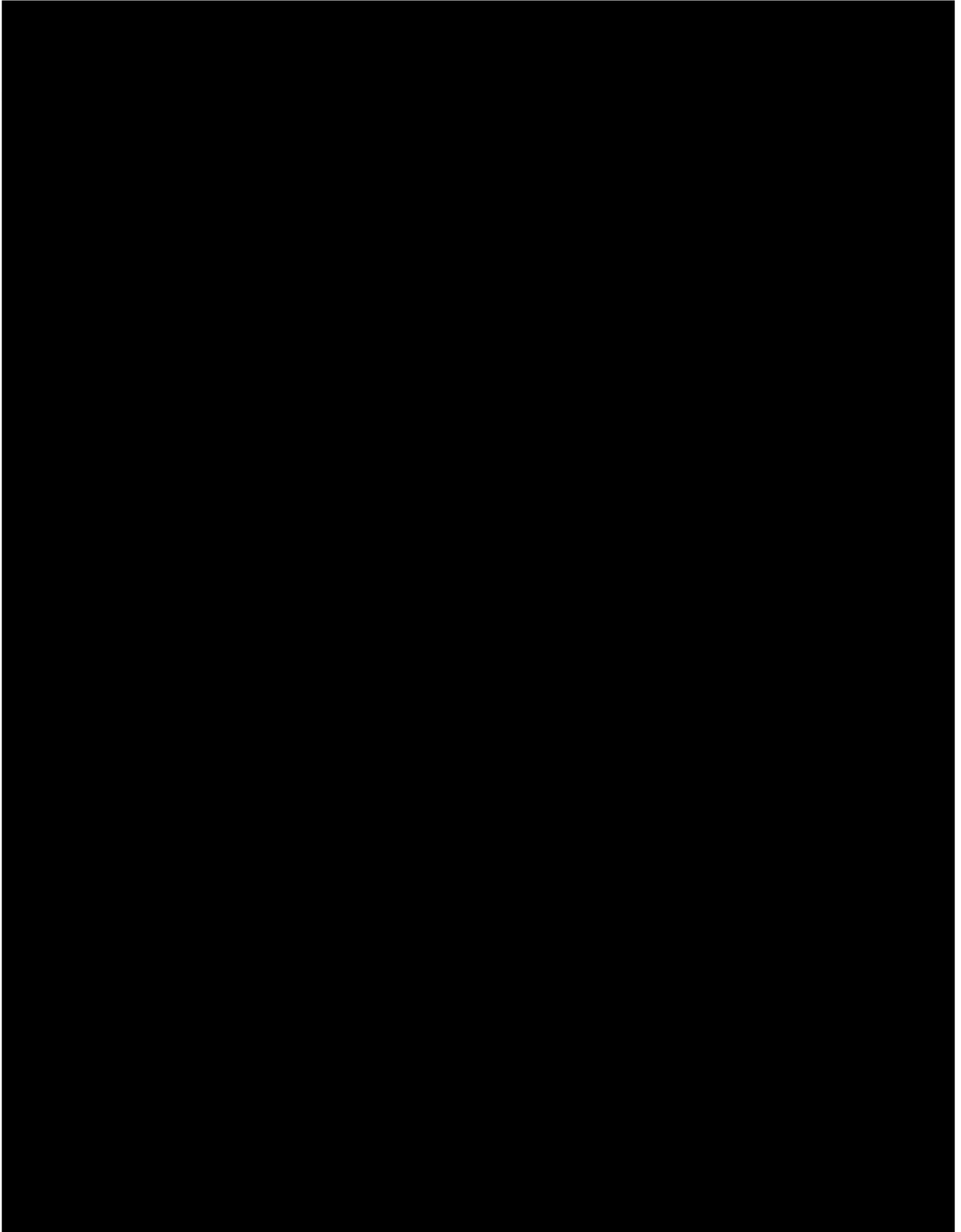

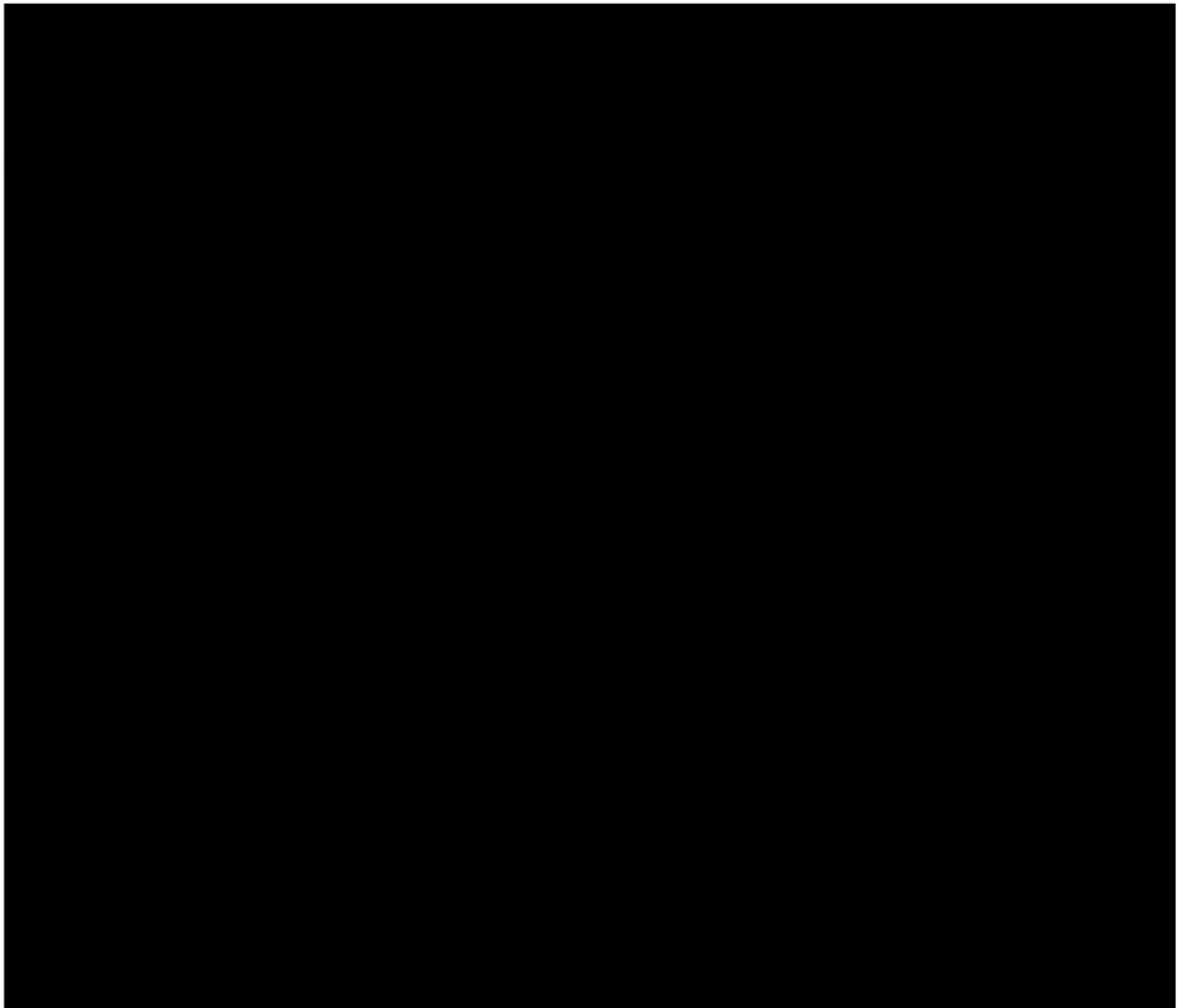



แบบ ร.ร.๑

เลขรับที่.....
 ลงวันที่.....
 ถึงชื่อ.....ผู้รับ

คำขอรับใบอนุญาตประกอบธุรกิจโรงแรม

SECRET.....

วันที่.....เดือน.....พ.ศ.....

๑. ข้าพเจ้า.....

○ (๑) เป็นบุคคลธรรมดา สัญชาติ..... อายุ.....ปี หมายเลขประจำตัวประชาชน.....

เลขที่ - - - - - อยู่บ้านเลขที่ หมู่ที่ ต. อ. จ.

ชื่อ.....นาม.....ตำบล/แขวง.....อำเภอ/เขต.....

จังหวัด.....รหัสไปรษณีย์.....โทรศัพท์.....โทรสาร.....

○ (๒) เป็นนิติบุคคลประเภท..... จดทะเบียนเป็นนิติบุคคล

เลขที่..... เมื่อวันที่..... ณ..... สำนักงานใหญ่

ตั้งอยู่ที่ เลขที่ หมู่ที่ ต.ระวก/ชอ. กำนน

ตำบล/แขวง.....อำเภอ/เขต.....จังหวัด.....รหัสไปรษณีย์.....

โทรศัพท์..... โทรสาร..... ไปรษณีย์อิเล็กทรอนิกส์.....

โดย (๑)

เลขประจำตัวประชาชน □ - □□□□ - □□□□ - □□ - □

இதன் (இ)

เลขประจำตัวประชาชน - - - -

เป็นผู้มีอำนาจลงชื่อแทนนิติบุคคลผู้ขอรับใบอนุญาต

๒. ข้าพเจ้าขอยื่นคำร้องต่อนายทะเบียนตามพระราชบัญญัติโรงแรม พ.ศ.๒๕๔๗ เพื่อรออนุญาตประกอบ

ธุรกิจบางประเภท ที่ถือว่า

ภาษาต่างประเทศ (ถ้ามี).....

เป็นโรงพยาบาล.....จำนวนห้องพัก.....ห้อง อัตราค่าเช่าห้องพักค่าชุด.....บาท

ผู้จัดทำ..... บาท สถานที่ตั้ง.....

.....
 ชื่อ.....
 เลขที่.....
 วิชา.....
 วันที่.....
 สถานที่.....
 คำนำ/แนว.....

อำเภอ/เขต..... จังหวัด..... รหัสไปรษณีย์.....

โทรศัพท์.....โทรสาร.....ไปรษณีย์อิเล็กทรอนิกส์.....

๓. รายละเอียดเกี่ยวกับอาคารและสถานที่ตั้ง

(๑) สถานที่ตั้ง ☐ ในเขตบังคับใช้กฎหมายว่าด้วยการควบคุมอาคาร ☐ นอกเขตบังคับใช้

กฎหมายว่าด้วยการควบคุมอาคาร

(๒) ประเภทเอกสารสิทธิ์ ☐ โฉนดที่ดิน ☐ น.ส.๓ก / น.ส.๓ ☐ ต.ค.๑ ☐ อื่นๆ (ระบุ).....

จำนวนเนื้อที่.....ไร่.....งาน.....ตารางวา

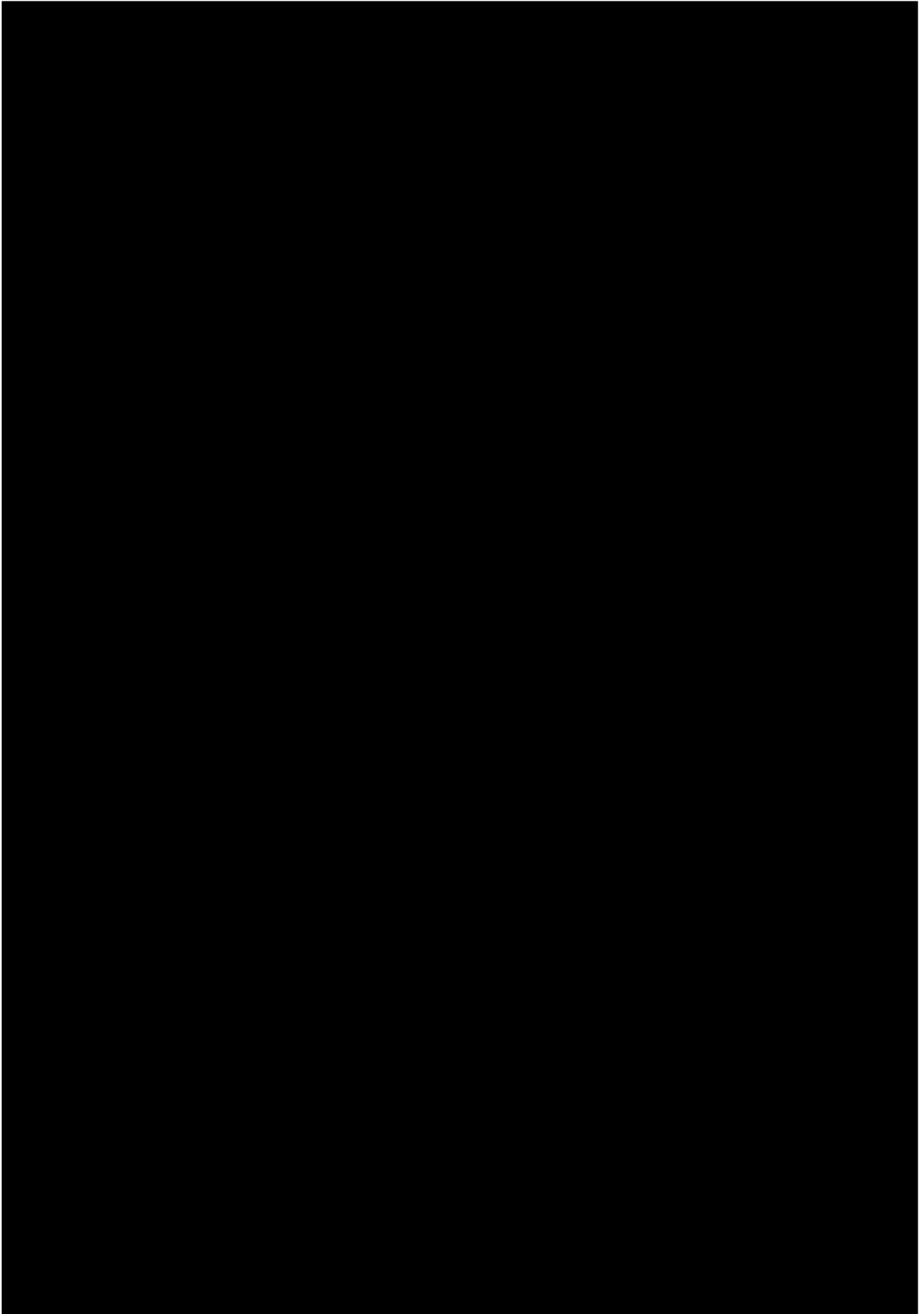

หนังสือรับรองว่าจะรับผิดชอบความเสียหายข้างเคียง
เนื่องจากการก่อสร้าง

.....

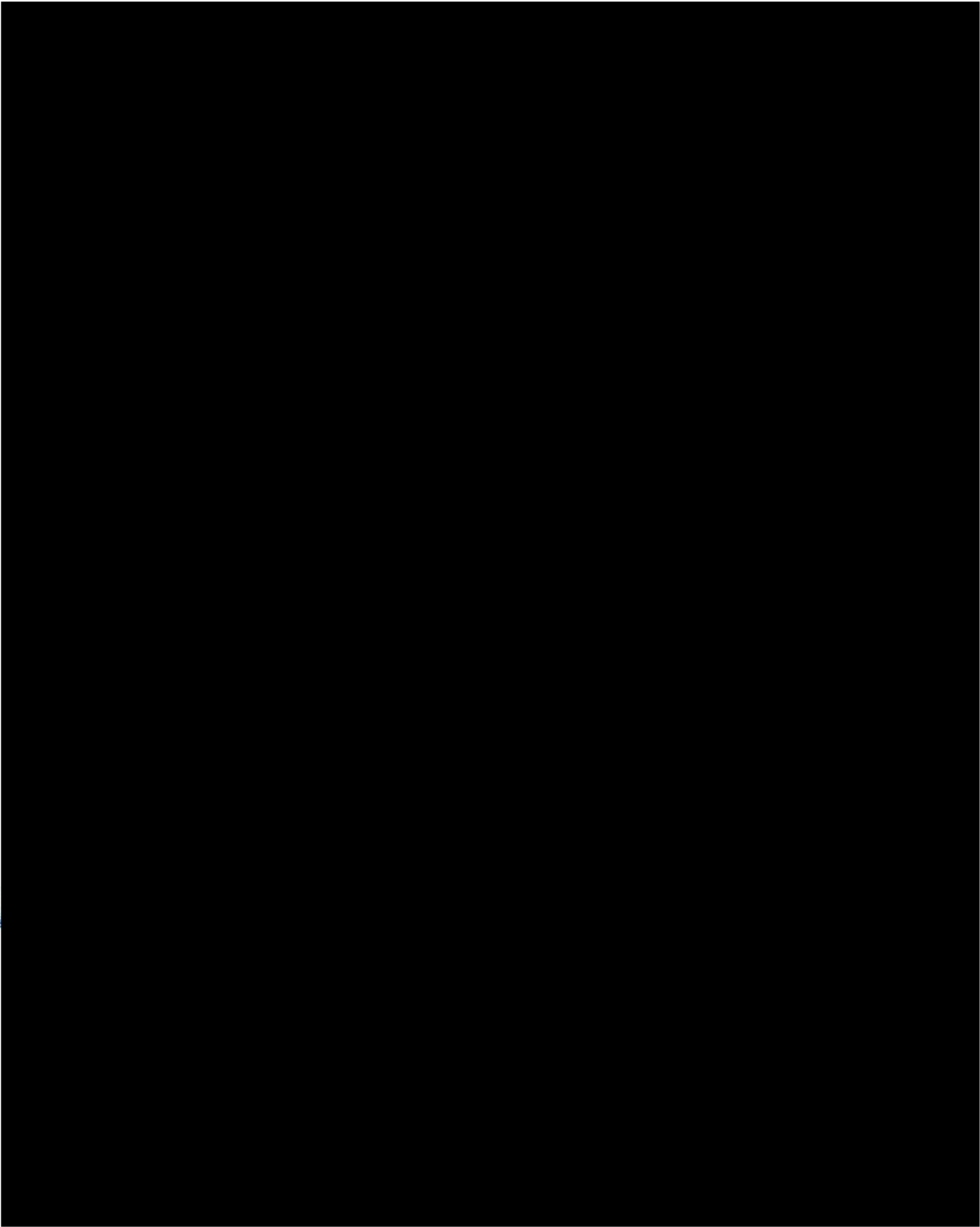

ภาคผนวก ข
กฎหมายที่เกี่ยวข้อง

ประกาศกระทรวงทรัพยากรธรรมชาติและสิ่งแวดล้อม

เรื่อง กำหนดเขตพื้นที่และมาตรการคุ้มครองสิ่งแวดล้อม

ในบริเวณพื้นที่จังหวัดภูเก็ต

พ.ศ. ๒๕๖๐

อาศัยอำนาจตามความในมาตรา ๔๕ วรรคหนึ่งและวรรคสอง แห่งพระราชบัญญัติส่งเสริมและรักษาคุณภาพสิ่งแวดล้อมแห่งชาติ พ.ศ. ๒๕๓๕ รัฐมนตรีว่าการกระทรวงทรัพยากรธรรมชาติและสิ่งแวดล้อม โดยความเห็นชอบของคณะกรรมการสิ่งแวดล้อมแห่งชาติและโดยอนุมัติคณะรัฐมนตรี ออกประกาศไว้ ดังต่อไปนี้

ข้อ ๑ ให้ยกเลิก

(๑) ประกาศกระทรวงทรัพยากรธรรมชาติและสิ่งแวดล้อม เรื่อง กำหนดเขตพื้นที่และมาตรการคุ้มครองสิ่งแวดล้อม ในบริเวณพื้นที่จังหวัดภูเก็ต พ.ศ. ๒๕๕๓

(๒) ประกาศกระทรวงทรัพยากรธรรมชาติและสิ่งแวดล้อม เรื่อง ขยายระยะเวลาการใช้บังคับประกาศกระทรวงทรัพยากรธรรมชาติและสิ่งแวดล้อม เรื่อง กำหนดเขตพื้นที่และมาตรการคุ้มครองสิ่งแวดล้อม ในบริเวณพื้นที่จังหวัดภูเก็ต พ.ศ. ๒๕๕๓ ลงวันที่ ๒๖ กรกฎาคม พ.ศ. ๒๕๕๙

ข้อ ๒ ในประกาศนี้

“แนวชายฝั่งทะเล” หมายความว่า แนวที่น้ำทะเลขึ้นสูงสุดตามปกติทางธรรมชาติ

“กฎกระทรวงให้ใช้บังคับผังเมืองรวมจังหวัดภูเก็ต” หมายความว่า กฎกระทรวงให้ใช้บังคับผังเมืองรวมจังหวัดภูเก็ต พ.ศ. ๒๕๕๔ ซึ่งแก้ไขเพิ่มเติมโดยกฎกระทรวงให้ใช้บังคับผังเมืองรวมจังหวัดภูเก็ต (ฉบับที่ ๔) พ.ศ. ๒๕๕๘

ข้อ ๓ ให้พื้นที่ที่ได้มีการกำหนดให้เป็นเขตอนุรักษ์ เขตผังเมืองรวม เขตควบคุมอาคาร และเขตควบคุมมลพิษในจังหวัดภูเก็ต เป็นเขตพื้นที่ที่ใช้มาตรการคุ้มครองสิ่งแวดล้อมตามหลักเกณฑ์ที่กำหนดไว้ในประกาศนี้

ข้อ ๔ ให้จำแนกพื้นที่ที่ใช้มาตรการคุ้มครองสิ่งแวดล้อมตามข้อ ๓ เป็น ๙ บริเวณตามแผนที่ท้ายประกาศหมายเลข ๑/๒ โดยมีรายละเอียดดังต่อไปนี้

บริเวณที่ ๑ ได้แก่ พื้นที่ในบริเวณที่วัดจากแนวชายฝั่งทะเลรอบเกาะภูเก็ตเข้าไปในแผ่นดินเป็นระยะ ๕๐ เมตร รวมทั้งพื้นที่ในเกาะบริวารต่าง ๆ เว้นแต่พื้นที่บริเวณที่ ๖ และบริเวณที่ ๗

บริเวณที่ ๒ ได้แก่ พื้นที่ในบริเวณที่วัดจากแนวเขตบริเวณที่ ๑ เข้าไปในแผ่นดินเป็นระยะ ๑๕๐ เมตร เว้นแต่พื้นที่บริเวณที่ ๕ บริเวณที่ ๖ และบริเวณที่ ๗

บริเวณที่ ๓ ได้แก่ พื้นที่ที่กำหนดให้เป็นศูนย์ราชการตามมติของคณะรัฐมนตรี และพื้นที่ในบริเวณที่วัดจากแนวเขตบริเวณที่ ๒ เข้าไปในแผ่นดินเป็นระยะ ๒๐๐ เมตร เว้นแต่พื้นที่บริเวณที่ ๕ บริเวณที่ ๖ และบริเวณที่ ๗

บริเวณที่ ๔ ได้แก่ พื้นที่ในเขตเทศบาลนครภูเก็ต เว้นแต่พื้นที่บริเวณที่ ๑ บริเวณที่ ๒ บริเวณที่ ๓ บริเวณที่ ๕ บริเวณที่ ๖ และบริเวณที่ ๗ โดยจำแนกพื้นที่ตามแผนที่ท้ายประกาศ หมายเลข ๒/๒ ดังนี้

(๑) เขตอนุรักษ์สิ่งแวดล้อมศิลปกรรม หรือย่านอาคารเก่า มีแนวเขตดังนี้

ด้านเหนือ เริ่มต้นจากบริเวณที่วัดจากศูนย์กลางถนนดีบุกขึ้นไปทางทิศเหนือของถนนสตูล ฟากตะวันตกเป็นระยะ ๔๕ เมตร เรื่อยไปทางด้านตะวันออกตามแนวเส้นขนานระยะ ๔๕ เมตร กับศูนย์กลางถนนดีบุก จนถึงคลองบางใหญ่ฝั่งตะวันออก แล้วเรียวยลงมาทางทิศใต้ตามแนวคลองบางใหญ่ ฝั่งตะวันออกจนถึงถนนดีบุกฟากใต้ แล้วเรียวยไปทางทิศตะวันออกตามแนวถนนดีบุกฟากใต้จนจดกับ ถนนมนตรีฟากตะวันตก

ด้านตะวันออก จากจุดสุดท้ายด้านเหนือเรียวยลงมาทางทิศใต้ตามแนวถนนมนตรี ฟากตะวันตก ผ่านถนนกลางและคลองบางใหญ่ จนจดกับถนนพังงาฟากเหนือ

ด้านใต้ จากจุดสุดท้ายด้านตะวันออกเรียวยไปทางทิศตะวันตกตามแนวถนนพังงาฟากเหนือ จนถึงคลองบางใหญ่ฟากตะวันออก เรื่อยลงตามแนวคลองบางใหญ่ฟากตะวันออกเป็นระยะ ๔๕ เมตร จากศูนย์กลางถนนพังงา แล้วเรียวยไปทางทิศตะวันตกตามแนวเส้นขนานระยะ ๔๕ เมตร กับศูนย์กลาง ถนนพังงา จนถึงบริเวณที่เป็นจุดตัดกันระหว่างแนวเส้นขนานระยะ ๔๕ เมตร กับศูนย์กลางถนนพังงา และแนวเส้นขนานระยะ ๔๕ เมตรกับศูนย์กลางถนนเยาวราช แล้วเรียวยลงมาทางทิศใต้จนถึงแนวถนน รัชฎาฟากใต้ แล้วเรียวยไปทางทิศตะวันตกตามแนวถนนรัชฎาฟากใต้ ต่อไปตามแนวถนนระนองฟากใต้ แล้วเรียวยไปทางทิศเหนือตามแนวเส้นขนานระยะ ๔๕ เมตร กับศูนย์กลางถนนเยาวราช จนถึงบริเวณที่ เป็นจุดตัดกันระหว่างแนวเส้นขนานระยะ ๔๕ เมตร กับศูนย์กลางถนนเยาวราชและแนวเส้นขนานระยะ ๔๕ เมตรกับศูนย์กลางถนนกลาง แล้วเรียวยไปทางทิศตะวันตกตามแนวเส้นขนานระยะ ๔๕ เมตร กับศูนย์กลางถนนกระบี่จนจดกับบริเวณที่วัด จากแนวถนนสตูลฟากตะวันตกลงมาทางทิศใต้เป็นระยะ ๔๕ เมตร จากศูนย์กลางถนนกระบี่

ด้านตะวันตก จากจุดสุดท้ายด้านใต้เรียวยไปทางทิศเหนือตามแนวถนนสตูลฟากตะวันตก จนจดกับจุดเริ่มต้นด้านเหนือ

(๒) เขตหนาแน่นมาก มีแนวเขตตามพื้นที่เขตเทศบาลนครภูเก็ตทั้งหมดยกเว้นบริเวณที่ ๔ (๑) และ (๓)

(๓) เขตหนาแน่นสูงมาก มีแนวเขตดังนี้

ด้านเหนือ เริ่มต้นจากบริเวณที่เป็นจุดตัดระหว่างเส้นที่ลากจากหัวมุมถนนดีบุกอุทิศ ๒ ฟากตะวันตก ตัดกับศูนย์กลางถนนพังงาตั้งฉากไปทางทิศเหนือเป็นระยะ ๑๐๐ เมตร กับศูนย์กลาง ถนนพังงา กับแนวเส้นขนานระยะ ๑๐๐ เมตร กับศูนย์กลางถนนพังงา เรื่อยไปทางทิศตะวันออก จนจดถนนสุรินทร์ฟากตะวันตก

ด้านตะวันออก จากจุดสุดท้ายด้านเหนือเรื่อยลงมาทางทิศใต้ตามแนวถนนสุรินทร์ปากตะวันตก จนจดกับถนนศรีเสนาปากเหนือ เรื่อยไปตามแนวถนนศรีเสนาทางทิศตะวันตกจนจดถนนวิระพงษ์หงส์หยก ปากตะวันตก เรื่อยลงมาตามแนวถนนวิระพงษ์หงส์หยกทางทิศใต้จนจดถนนในวงเวียนนิมิตร (วงเวียนม้าน้ำ) ปากเหนือ

ด้านใต้ จากจุดสุดท้ายด้านตะวันออกเรื่อยไปตามแนวถนนในวงเวียนนิมิตร (วงเวียนม้าน้ำ) ทางทิศตะวันตกจนจดถนนชนะเจริญปากใต้ เรื่อยไปตามแนวถนนชนะเจริญปากใต้ทางทิศตะวันตกจนจด ถนนติลกอุทิศ ๒ ปากตะวันตก

ด้านตะวันตก จากจุดสุดท้ายด้านใต้เรื่อยไปทางทิศเหนือตามแนวถนนติลกอุทิศ ๒ ปากตะวันตก จนถึงหัวมุมถนนติลกอุทิศ ๒ ตัดกับถนนพังงา เรื่อยไปทางทิศเหนือจนถึงจุดเริ่มต้นด้านเหนือ

บริเวณที่ ๕ ได้แก่

(๑) พื้นที่ดินประเภทชนบทและเกษตรกรรมตามกฎหมายผังเมืองรวมจังหวัดภูเก็ต เว้นแต่พื้นที่บริเวณที่ ๑ บริเวณที่ ๖ และบริเวณที่ ๗

(๒) พื้นที่ดินของอาคารหรือสถานที่ ดังต่อไปนี้

- (ก) แนวค่าย (โคกชนะพม่า)
- (ข) บ้านพระยาวิชิตสงคราม
- (ค) มัสยิดบ้านบางเทา
- (ง) บ้านท้าวเทพกระษัตรี
- (จ) วัดฉลอง
- (ฉ) วัดท่าเรือ
- (ช) วัดเทพกระษัตรี
- (ซ) วัดพระทอง
- (ฌ) วัดพระนางสร้าง
- (ญ) สุเหร่าเกาะบ้านเคียน
- (ฎ) กำแพงเมืองกลางบางโรง
- (ฏ) ศาลหลักเมืองกลางป่าสัก
- (ฐ) ศาลหลักเมืองกลางเมืองใหม่
- (ฑ) กำแพงเมืองกลาง - บ้านดอน

(๓) พื้นที่ที่วัดจากแนวขอบเขตที่ดินของอาคารหรือสถานที่ตาม (๒) ออกไปทุกด้านเป็นระยะ ๑๐๐ เมตร

บริเวณที่ ๖ ได้แก่ พื้นที่ที่มีความสูงจากระดับน้ำทะเลปานกลางตั้งแต่ ๔๐ เมตร ถึง ๘๐ เมตร

บริเวณที่ ๗ ได้แก่ พื้นที่ที่มีความสูงจากระดับน้ำทะเลปานกลางเกินกว่า ๘๐ เมตรขึ้นไป

บริเวณที่ ๘ ได้แก่ พื้นที่ในเกาะภูเก็ตและเกาะบริวารต่าง ๆ นอกจากบริเวณที่ ๑ ถึง บริเวณที่ ๗
บริเวณที่ ๙ ได้แก่ พื้นที่ทะเลรอบเกาะภูเก็ตและรอบเกาะบริวารต่าง ๆ

ข้อ ๕ ในพื้นที่ตามข้อ ๔ ห้ามก่อสร้าง ดัดแปลง หรือเปลี่ยนการใช้อาคารใด ๆ ให้เป็นอาคาร
ดังต่อไปนี้

(๑) โรงงานทุกประเภทหรือทุกชนิดตามกฎหมายว่าด้วยโรงงาน เว้นแต่

(ก) โรงงานจำพวกที่ ๑ ตามกฎหมายว่าด้วยโรงงาน หรือโรงงานตามประเภท ชนิด
จำพวก และข้อกำหนดเพิ่มเติมในบัญชี ๑ ท้ายประกาศนี้

(ข) โรงงานในเขตที่ดินประเภทอุตสาหกรรมเฉพาะกิจหรือประเภทอุตสาหกรรมและ
คลังสินค้าตามกฎหมายกระทรวงให้ใช้บังคับผังเมืองรวมจังหวัดภูเก็ต แต่ต้องไม่เป็นโรงงานจำพวกที่ ๒ และ
จำพวกที่ ๓ ตามประเภทและชนิดที่กำหนดในบัญชี ๒ ท้ายประกาศนี้

(ค) โรงงานที่จำเป็นต้องก่อสร้างทดแทนโรงงานที่มีอยู่เดิมบนพื้นที่เดิม

ทั้งนี้ โรงงานตาม (ก) (ข) และ (ค) จะต้องมีการจัดการหรืออุปกรณ์เพื่อควบคุมมลพิษ
หรือแก้ไขปัญหาสิ่งแวดล้อมให้เป็นไปตามมาตรฐานที่กฎหมายกำหนด

(๒) โรงฆ่าสัตว์ เว้นแต่การก่อสร้างทดแทนของเดิมพร้อมด้วยระบบบำบัดและการจัดการ
ของเสียตามมาตรฐานที่กฎหมายกำหนดบนพื้นที่เดิม หรือพื้นที่ใหม่ที่ได้ขัดกับกฎกระทรวงให้ใช้บังคับ
ผังเมืองรวมจังหวัดภูเก็ต

(๓) ฌาปนสถาน เว้นแต่จำเป็นต้องก่อสร้างทดแทนฌาปนสถานที่มีอยู่เดิมบนพื้นที่เดิม
โดยต้องมีเครื่องจักรหรืออุปกรณ์เพื่อควบคุมมลพิษหรือแก้ไขปัญหาสิ่งแวดล้อมให้เป็นไปตามมาตรฐาน
ที่กฎหมายกำหนด

(๔) สุสาน เว้นแต่ในกรณีที่ดินสุสานเดิมนั้นได้ใช้ประโยชน์เต็มพื้นที่แล้ว จึงจะก่อสร้างสุสาน
บนพื้นที่ใหม่ได้ โดยต้องมีระยะห่างจากแนวชายฝั่งทะเลไม่น้อยกว่า ๑,๐๐๐ เมตร และมีระยะห่าง
จากแหล่งน้ำสาธารณะหรือบ่อน้ำเพื่อการบริโภคไม่น้อยกว่า ๓๐๐ เมตร

(๕) คลังน้ำมันและสถานที่เก็บรักษาน้ำมันลักษณะที่สาม ตามกฎหมายว่าด้วยการควบคุม
น้ำมันเชื้อเพลิง เพื่อจำหน่าย

(๖) คลังก๊าซปิโตรเลียมเหลว สถานที่บรรจุก๊าซปิโตรเลียมเหลวประเภทโรงบรรจุ สถานที่
บรรจุก๊าซปิโตรเลียมเหลวประเภทห้องบรรจุ และสถานที่เก็บรักษาก๊าซปิโตรเลียมเหลวประเภทโรงเก็บ
ตามกฎหมายว่าด้วยการควบคุมน้ำมันเชื้อเพลิง

(๗) อาคารเลี้ยงนกแอ่นกินรัง

ข้อ ๖ ในพื้นที่ตามข้อ ๔ การก่อสร้าง ดัดแปลง หรือเปลี่ยนการใช้อาคารเป็นอาคารปศุสัตว์
ให้เป็นไปตามพื้นที่และหลักเกณฑ์ ดังต่อไปนี้

(๑) ในเขตเทศบาลนครภูเก็ต ห้ามก่อสร้าง ดัดแปลง หรือเปลี่ยนการใช้อาคารเป็นอาคารปศุสัตว์
เพื่อการค้า

(๒) ในพื้นที่นอกเขตพื้นที่ตาม (๑) การก่อสร้าง ดัดแปลง หรือเปลี่ยนการใช้อาคารเป็นอาคารปศุสัตว์เพื่อการค้าให้เป็นไปตามข้อบัญญัติท้องถิ่น โดยต้องมีระยะห่างจากแนวชายฝั่งทะเลไม่น้อยกว่า ๑,๐๐๐ เมตร และมีระยะห่างจากแหล่งน้ำสาธารณะหรือบ่อน้ำเพื่อการบริโภคไม่น้อยกว่า ๓๐ เมตร รวมทั้งต้องมีการบำบัดมูลสัตว์และน้ำเสีย ตลอดจนต้องมีมาตรการควบคุมการปล่อยทิ้งของเสียให้เป็นไปตามมาตรฐานที่กฎหมายกำหนดด้วย

ข้อ ๗ ในพื้นที่ตามข้อ ๔ การก่อสร้าง ดัดแปลง หรือเปลี่ยนการใช้อาคารให้เป็นไปตามหลักเกณฑ์ ดังต่อไปนี้

(๑) ต้องมีระยะห่างจากแนวชายฝั่งทะเลไม่น้อยกว่า ๒๐ เมตร หรือต้องมีระยะห่างจากแนวชายเกาะต่าง ๆ ไม่น้อยกว่า ๒๐ เมตร กรณีที่เกาะนั้นไม่มีชายฝั่งทะเล

(๒) พื้นที่บริเวณที่ ๑ ในระยะ ๓๐ เมตร ต่อจากพื้นที่ตาม (๑) ให้ทำได้เฉพาะอาคารที่มีความสูงไม่เกิน ๖ เมตร และมีที่ว่างไม่น้อยกว่าร้อยละ ๗๕ ของที่ดินแปลงที่ขออนุญาต เว้นแต่

(ก) ในเขตที่มีกฎกระทรวงออกตามความในกฎหมายว่าด้วยการควบคุมอาคารใช้บังคับความสูงของอาคารให้เป็นไปตามที่กำหนดในกฎกระทรวงนั้น

(ข) ในเขตที่ดินประเภทอุตสาหกรรมเฉพาะกิจหรือประเภทอุตสาหกรรมและคลังสินค้าตามกฎกระทรวงให้ใช้บังคับผังเมืองรวมจังหวัดภูเก็ตให้มีที่ว่างไม่น้อยกว่าร้อยละ ๔๐ ของที่ดินแปลงที่ขออนุญาต

(๓) พื้นที่บริเวณที่ ๒ ให้ทำได้เฉพาะอาคารที่มีความสูงไม่เกิน ๑๒ เมตร และต้องมี

(ก) ที่ว่างไม่น้อยกว่าร้อยละ ๓๐ ของที่ดินแปลงที่ขออนุญาตสำหรับอาคารประเภทบ้านเดี่ยว บ้านแฝด อาคารสาธารณะ อาคารอยู่อาศัยรวม หรือสำนักงาน

(ข) ที่ว่างไม่น้อยกว่าร้อยละ ๑๐ ของที่ดินแปลงที่ขออนุญาตสำหรับอาคารประเภทห้องแถว ตึกแถว บ้านแถว หรืออาคารพาณิชย์

(๔) พื้นที่บริเวณที่ ๓ ให้ทำได้เฉพาะอาคารที่มีความสูงไม่เกิน ๑๖ เมตร และต้องมี

(ก) ที่ว่างไม่น้อยกว่าร้อยละ ๓๐ ของที่ดินแปลงที่ขออนุญาตสำหรับอาคารประเภทบ้านเดี่ยว บ้านแฝด อาคารสาธารณะ อาคารอยู่อาศัยรวม หรือสำนักงาน

(ข) ที่ว่างไม่น้อยกว่าร้อยละ ๑๐ ของที่ดินแปลงที่ขออนุญาตสำหรับอาคารประเภทห้องแถว ตึกแถว บ้านแถว หรืออาคารพาณิชย์

(๕) พื้นที่บริเวณที่ ๔

(ก) เขตอนุรักษ์สิ่งแวดล้อมศิลปกรรม หรือย่านอาคารเก่า ให้ทำได้เฉพาะอาคารที่มีความสูงไม่เกิน ๔ เมตร สำหรับอาคารอื่นที่มีได้มีลักษณะตามรูปแบบสถาปัตยกรรมชิโน - โปรตุเกส ต้องมีที่ว่างไม่น้อยกว่าร้อยละ ๓๐ ของที่ดินแปลงที่ขออนุญาต

(ข) เขตหนาแน่นมาก ให้ทำได้เฉพาะอาคารที่มีความสูงไม่เกิน ๔๕ เมตร และมีค่าสูงสุดของอัตราส่วนพื้นที่อาคารรวมกันทุกชั้นต่อพื้นที่ดินของอาคารทุกหลังที่ก่อสร้างในที่ดินแปลงเดียวกันที่ยื่นขออนุญาตก่อสร้างไม่เกิน ๖ ต่อ ๑ และต้องมีที่ว่างไม่น้อยกว่าร้อยละ ๓๕ ของที่ดินแปลงที่ขออนุญาต

(ค) เขตหนาแน่นสูงมาก ให้ทำได้เฉพาะอาคารที่มีความสูงไม่เกิน ๖๐ เมตร และมีค่าสูงสุดของอัตราส่วนพื้นที่อาคารรวมกันทุกชั้นต่อพื้นที่ดินของอาคารทุกหลังที่ก่อสร้างในที่ดินแปลงเดียวกันที่ยื่นขออนุญาตก่อสร้างไม่เกิน ๘ ต่อ ๑ และต้องมีที่ว่างไม่น้อยกว่าร้อยละ ๔๐ ของที่ดินแปลงที่ขออนุญาต

(๖) พื้นที่บริเวณที่ ๕ ให้ทำได้เฉพาะอาคารที่มีความสูงไม่เกิน ๖ เมตร เว้นแต่ บริเวณที่ ๕ (๑) สภาพท้องถิ่นที่เกี่ยวข้องอาจมีมติให้อาคารมีความสูงได้เกินกว่า ๖ เมตร แต่จะให้อาคารมีความสูงเกิน ๑๒ เมตรไม่ได้ และต้องมี

(ก) ที่ว่างไม่น้อยกว่าร้อยละ ๓๐ ของที่ดินแปลงที่ขออนุญาตสำหรับอาคารประเภทบ้านเดี่ยว บ้านแฝด อาคารสาธารณะ อาคารอยู่อาศัยรวม หรือสำนักงาน

(ข) ที่ว่างไม่น้อยกว่าร้อยละ ๑๐ ของที่ดินแปลงที่ขออนุญาตสำหรับอาคารประเภทห้องแถว ตึกแถว บ้านแถว หรืออาคารพาณิชย์

(๗) พื้นที่บริเวณที่ ๖ ให้ทำได้เฉพาะอาคารที่มีความสูงไม่เกิน ๘ เมตร และต้องมี

(ก) ที่ว่างไม่น้อยกว่าร้อยละ ๓๐ ของที่ดินแปลงที่ขออนุญาตสำหรับอาคารประเภทบ้านเดี่ยว บ้านแฝด อาคารสาธารณะ อาคารอยู่อาศัยรวม หรือสำนักงาน

(ข) ที่ว่างไม่น้อยกว่าร้อยละ ๑๐ ของที่ดินแปลงที่ขออนุญาตสำหรับอาคารประเภทห้องแถว ตึกแถว บ้านแถว หรืออาคารพาณิชย์

(๘) พื้นที่บริเวณที่ ๗ ห้ามก่อสร้าง ดัดแปลง หรือเปลี่ยนการใช้อาคารเป็นอาคารใด ๆ เว้นแต่

(ก) การดำเนินการเพื่อความมั่นคงของประเทศ หรือเพื่อประโยชน์สาธารณะในการสื่อสาร โทรคมนาคมเฉพาะสถานีและอุปกรณ์รับส่งสัญญาณวิทยุ หรือดาวเทียม

(ข) กิจกรรมสาธารณูปโภคของรัฐ หรือกิจกรรมสาธารณูปโภคที่ได้รับสัมปทานจากรัฐ

การก่อสร้าง ดัดแปลง หรือเปลี่ยนการใช้อาคารเป็นอาคารตาม (ก) และ (ข) ต้องได้รับความเห็นจากคณะกรรมการตามข้อ ๑๗ เพื่อนำไปประกอบการขออนุญาต ทั้งนี้ ให้แนบรายละเอียดของโครงการหรือกิจการ และมาตรการป้องกันและแก้ไขผลกระทบสิ่งแวดล้อมเพื่อประกอบการขอรับความเห็นจากคณะกรรมการตามข้อ ๑๗ ด้วย

(๙) พื้นที่บริเวณที่ ๘ ให้ทำได้เฉพาะอาคารที่มีความสูงไม่เกิน ๒๓ เมตร และต้องมี

(ก) ที่ว่างไม่น้อยกว่าร้อยละ ๓๐ ของที่ดินแปลงที่ขออนุญาตสำหรับอาคารประเภทบ้านเดี่ยว บ้านแฝด อาคารสาธารณะ อาคารอยู่อาศัยรวม หรือสำนักงาน

(ข) ที่ว่างไม่น้อยกว่าร้อยละ ๑๐ ของที่ดินแปลงที่ขออนุญาตสำหรับอาคารประเภทห้องแถว ตึกแถว บ้านแถว หรืออาคารพาณิชย์

ความใน (๒) (๓) (๔) (๕) (๖) (๗) และ (๘) ในเรื่องความสูงของอาคาร ไม่นำมาใช้บังคับแก่การก่อสร้าง ดัดแปลง หรือเปลี่ยนการใช้อาคารเพื่อใช้ในกิจการโทรคมนาคมหรือกิจการสาธารณูปโภคของรัฐ หรือกิจการสาธารณูปโภคที่ได้รับสัมปทานจากรัฐ โดยต้องได้รับความเห็นจากคณะกรรมการตามข้อ ๑๗ เพื่อนำไปประกอบการขออนุญาต ทั้งนี้ ให้แนบรายละเอียดของโครงการหรือกิจการ และมาตรการป้องกันและแก้ไขผลกระทบสิ่งแวดล้อมเพื่อประกอบการขอรับความเห็นจากคณะกรรมการตามข้อ ๑๗ ด้วย

ความใน (๒) (๓) (๔) (๕) (๖) (๗) และ (๘) ในเรื่องความสูงของอาคาร ไม่นำมาใช้บังคับแก่การก่อสร้าง ดัดแปลง หรือเปลี่ยนการใช้อาคารเป็นอาคารระบบกำจัดขยะมูลฝอย

ข้อ ๘ การก่อสร้าง ดัดแปลง หรือเปลี่ยนการใช้อาคารในพื้นที่ที่มีความลาดชันในบริเวณที่ ๑ บริเวณที่ ๒ บริเวณที่ ๓ บริเวณที่ ๔ บริเวณที่ ๕ บริเวณที่ ๖ และบริเวณที่ ๘ ให้เป็นไปตามหลักเกณฑ์ ดังต่อไปนี้

(๑) พื้นที่บริเวณที่ ๑ และบริเวณที่ ๖ ที่มีความลาดชันตั้งแต่ร้อยละ ๒๐ ถึงร้อยละ ๓๕ ให้ทำได้เฉพาะอาคารประเภทบ้านเดี่ยวหรืออาคารเดี่ยวที่มีความสูงไม่เกิน ๖ เมตร กรณีขนาดที่ดินแปลงที่ขออนุญาตมีเนื้อที่ตั้งแต่ ๑๐๐ ตารางวา ขึ้นไป ให้มีพื้นที่อาคารคลุมดินต่อหลังไม่เกิน ๙๐ ตารางเมตร และมีที่ว่างที่น้ำซึมผ่านได้ไม่น้อยกว่าร้อยละ ๗๐ ของที่ดิน และกรณีขนาดที่ดินแปลงที่ขออนุญาตมีเนื้อที่น้อยกว่า ๑๐๐ ตารางวา ให้มีพื้นที่อาคารคลุมดินต่อหลังไม่เกิน ๗๐ ตารางเมตร และมีที่ว่างที่น้ำซึมผ่านได้ไม่น้อยกว่าร้อยละ ๕๐ ของที่ดิน

(๒) พื้นที่บริเวณที่ ๒ บริเวณที่ ๓ บริเวณที่ ๔ บริเวณที่ ๕ และบริเวณที่ ๘ ที่มีความลาดชันตั้งแต่ร้อยละ ๒๐ ถึงร้อยละ ๓๕ ให้ทำได้เฉพาะอาคารประเภทบ้านเดี่ยวหรืออาคารเดี่ยวที่มีความสูงไม่เกิน ๑๒ เมตร กรณีขนาดที่ดินแปลงที่ขออนุญาตมีเนื้อที่ตั้งแต่ ๑๐๐ ตารางวา ขึ้นไป ให้มีพื้นที่อาคารคลุมดินต่อหลังไม่เกิน ๙๐ ตารางเมตร และมีที่ว่างที่น้ำซึมผ่านได้ไม่น้อยกว่าร้อยละ ๗๐ ของที่ดิน และกรณีขนาดที่ดินแปลงที่ขออนุญาตมีเนื้อที่น้อยกว่า ๑๐๐ ตารางวา ให้มีพื้นที่อาคารคลุมดินต่อหลังไม่เกิน ๗๐ ตารางเมตร และมีที่ว่างที่น้ำซึมผ่านได้ไม่น้อยกว่าร้อยละ ๕๐ ของที่ดิน

(๓) พื้นที่ที่มีความลาดชันเกินกว่าร้อยละ ๓๕ ห้ามปรับสภาพพื้นที่ก่อสร้างหรือดัดแปลงอาคารใด ๆ

การปรับสภาพพื้นที่และที่ว่างตามวรรคหนึ่ง (๑) และ (๒) ให้เป็นไปตามหลักเกณฑ์ ดังต่อไปนี้

(๑) ให้ปรับตามแนวนอนต่อแนวตั้งในอัตราส่วนไม่เกิน ๒ : ๑ ส่วน

(๒) มีความลึกหรือสูงไม่เกิน ๑ เมตร เว้นแต่เพื่อการก่อสร้างระบบฐานรากอาคาร หรือ บ่อเก็บน้ำใต้ดิน

(๓) ไม่เป็นอันตรายต่อรากและลำต้นของต้นไม้ที่ขึ้นตามธรรมชาติที่มีขนาดความโตวัดโดยรอบลำต้น ตั้งแต่ ๕๐ เซนติเมตรขึ้นไป ซึ่งวัดจากระดับพื้นดิน ๑๓๐ เซนติเมตร และ

(๔) ไม่เคลื่อนย้ายหรือทำลายหินดานทั้งที่อยู่ใต้พื้นดิน ระดับพื้นดิน หรือโผล่พื้นดิน

(๕) ที่ว่างต้องมีพื้นที่สีเขียวที่เป็นไม้ยืนต้นและเป็นพันธุ์ไม้ท้องถิ่นไม่น้อยกว่าร้อยละ ๕๐ ของที่ว่าง
ข้อ ๙ การวัดความสูงของอาคารในพื้นที่บริเวณที่ ๑ บริเวณที่ ๒ บริเวณที่ ๓ บริเวณที่ ๔ บริเวณที่ ๕ บริเวณที่ ๖ และบริเวณที่ ๘ ให้เป็นไปตามหลักเกณฑ์ ดังต่อไปนี้

(๑) กรณีที่ไม่มีการปรับระดับพื้นดินหรือมีการปรับระดับพื้นดินต่ำกว่าถนนสาธารณะในบริเวณที่ก่อสร้าง ให้วัดจากระดับพื้นดินที่ก่อสร้าง

(๒) กรณีที่มีการปรับระดับพื้นดินเท่ากับหรือสูงกว่าถนนสาธารณะ ให้วัดจากระดับถนนสาธารณะ

(๓) กรณีที่มีห้องใต้ดินซึ่งค่าระดับเป็นลบ ให้วัดจากระดับพื้นดินที่ก่อสร้างตาม (๑) หรือระดับถนนสาธารณะตาม (๒) แล้วแต่กรณี

(๔) กรณีที่พื้นดินเป็นเชิงลาด ให้วัดจากระดับพื้นดินที่ก่อสร้าง ณ จุดที่ต่ำที่สุดของอาคารหลังนั้น การวัดความสูงของอาคารให้วัดจากระดับตามารรคหนึ่งขึ้นไปในแนวตั้งถึงส่วนที่สูงที่สุดของอาคาร สำหรับอาคารทรงจั่วหรือปั้นหยาให้วัดถึงยอดผนังของชั้นสูงสุด

ข้อ ๑๐ ในพื้นที่บริเวณที่ ๙ ห้ามกระทำการหรือประกอบกิจกรรม ดังต่อไปนี้

(๑) ทำการประมงโดยใช้เครื่องมือ ดังต่อไปนี้

(ก) เครื่องมืออวนล้อม อวนญี่ปุ่น อวนต้อนปลาทุกชนิด และลอบดักปลาทุกขนาด ในพื้นที่แนวปะการัง

(ข) เครื่องมืออวนหัตถ์ลิ่ง (อวนชัก) อวนลอยปลาทราย ซึ่งใช้ประกอบกับเครื่องมือ กระทุ้งน้ำทำการประมง อวนถ่วง หรือจมกะเบนในบริเวณแหล่งหญ้าทะเล

ความใน (๑) ไม่ใช้บังคับแก่การดำเนินการของเจ้าหน้าที่เพื่อประโยชน์ในทางวิชาการ ซึ่งได้รับอนุญาตตามกฎหมายที่เกี่ยวข้อง

(๒) ทำให้เกิดมลพิษ ขยะมูลฝอย สารแขวนลอย ตะกอนแขวนลอย และมลสารปนเปื้อน จากการเดินเรือ การจอดเรือ การขนส่ง หรือการขนถ่าย ที่มีผลทำให้คุณภาพน้ำทะเลเสื่อมโทรม หรือเสียสภาพความเป็นธรรมชาติ ซึ่งอาจมีผลกระทบต่อทรัพยากรชีวภาพทางทะเล เช่น ปะการัง หญ้าทะเล สัตว์ทะเล

(๓) เก็บ ทำลาย หรือกระทำด้วยประการใด ๆ ที่อาจเป็นอันตรายหรือมีผลกระทบต่อปะการัง ซากปะการัง หินปะการัง กัลปังหา หรือหญ้าทะเล เว้นแต่

(ก) เป็นการศึกษาวิจัยทางวิชาการซึ่งได้รับอนุญาตตามกฎหมายที่เกี่ยวข้อง

(ข) กิจกรรมสาธารณูปโภคของรัฐที่ได้รับอนุญาตตามกฎหมายที่เกี่ยวข้อง โดยต้องได้รับความเห็นจากคณะกรรมการตามข้อ ๑๗ เพื่อนำไปประกอบการขออนุญาต ทั้งนี้ ให้แนบรายละเอียดของโครงการหรือกิจการ และมาตรการป้องกันและแก้ไขผลกระทบสิ่งแวดล้อมเพื่อประกอบการขอรับความเห็นจากคณะกรรมการตามข้อ ๑๗ ด้วย

(๔) ทอดสมอเรือ หรือกระทำการใด ๆ ที่มีผลต่อสภาพพื้นทะเลในบริเวณที่มีแหล่งหญ้าทะเล แนวปะการัง หินปะการัง และกองหินใต้ทะเลตามธรรมชาติ รวมทั้งพื้นที่โดยรอบแหล่งธรรมชาติ ดังกล่าวในระยะ ๓๐๐ เมตร เช่น กิจกรรมเดินท่องเที่ยวใต้ทะเล (Sea walker) เรือท้องกระจก หรือเรือประเภทที่ใช้ความดันอากาศกดน้ำให้ออกจากเรือเพื่อดูปลาใต้ท้องทะเล

(๕) จับ ดัก ล่อ ฆ่า นำขึ้นมาจากทะเล หรือกระทำการใด ๆ อันเป็นอันตรายต่อเต่าทะเล พะยูน โลมา วาฬ ปลาฉลามวาฬ หรือสัตว์ทะเลหายากอื่น ๆ ตามที่กฎหมายกำหนด เว้นแต่

(ก) เป็นการศึกษาวิจัยทางวิชาการซึ่งได้รับอนุญาตตามกฎหมายที่เกี่ยวข้อง

(ข) การกระทำใด ๆ เพื่อการอนุรักษ์ของส่วนราชการ รัฐวิสาหกิจ หรือหน่วยงานอื่นของรัฐ

(๖) ทำการสำรวจวัดคลื่นไหวสะเทือน (Seismic wave) เว้นแต่การสำรวจโครงสร้างทางธรณีวิทยา เพื่อประโยชน์ในทางวิชาการของส่วนราชการ รัฐวิสาหกิจ หรือหน่วยงานอื่นของรัฐ ที่ไม่มีผลกระทบต่อสัตว์น้ำ

(๗) ถมทะเลหรือที่ชายตลิ่งปากคลอง เว้นแต่มีความจำเป็นเพื่อประโยชน์ของรัฐ และได้รับอนุญาตตามกฎหมายที่เกี่ยวข้อง โดยต้องได้รับความเห็นจากคณะกรรมการตามข้อ ๑๗ เพื่อนำไปประกอบการขออนุญาต ทั้งนี้ ให้แนบรายละเอียดของโครงการหรือกิจการ และมาตรการป้องกันและแก้ไขผลกระทบสิ่งแวดล้อมเพื่อประกอบการขอรับความเห็นจากคณะกรรมการตามข้อ ๑๗ ด้วย

ข้อ ๑๑ ในพื้นที่ตามข้อ ๔ ห้ามกระทำการหรือประกอบกิจกรรม ดังต่อไปนี้

(๑) การทำเหมืองแร่

(๒) การขนส่งหรือลำเลียงวัตถุอันตรายโดยใช้ระบบท่อขนส่ง เว้นแต่ในบริเวณที่กำหนดให้เป็นที่ดินประเภทอุตสาหกรรมเฉพาะกิจหรือประเภทอุตสาหกรรมและคลังสินค้า ตามกฎกระทรวงให้ใช้บังคับผังเมืองรวมจังหวัดภูเก็ต

(๓) การถม ปรับพื้นที่ หรือปิดกั้น ซึ่งทำให้แหล่งน้ำสาธารณะในแผ่นดินและแหล่งน้ำในชุมชนเมืองต้นเขิน หรือเปลี่ยนทิศทางหรือทำให้น้ำในแหล่งน้ำนั้นไม่อาจไหลไปได้ตามปกติ

(๔) การกระทำใด ๆ ที่เป็นการเปลี่ยนสภาพธรรมชาติของพื้นที่พรุ และป่าชายเลน เว้นแต่

(ก) การดำเนินการของส่วนราชการ รัฐวิสาหกิจ หรือหน่วยงานอื่นของรัฐเพื่อการศึกษาวิจัยทางวิชาการ การคุ้มครอง การฟื้นฟู การเพาะพันธุ์พืชและสัตว์น้ำ โดยต้องได้รับอนุญาตตามกฎหมายที่เกี่ยวข้อง

(ข) การดำเนินการของส่วนราชการ รัฐวิสาหกิจ หรือหน่วยงานอื่นของรัฐในพื้นที่ป่าชายเลนที่ได้รับการผ่อนผันจากคณะรัฐมนตรีให้ใช้ประโยชน์ได้ และได้รับอนุญาตตามกฎหมายที่เกี่ยวข้อง โดยต้องได้รับความเห็นจากคณะกรรมการตามข้อ ๑๗ เพื่อนำไปประกอบการขออนุญาต ทั้งนี้ ให้แนบรายละเอียดของโครงการหรือกิจการ และมาตรการป้องกันและแก้ไขผลกระทบสิ่งแวดล้อมเพื่อประกอบการขอรับความเห็นจากคณะกรรมการตามข้อ ๑๗ ด้วย

(๕) การขุดลอกร่องน้ำ เว้นแต่เป็นการบำรุงรักษาทางน้ำ หรือการดำเนินการเพื่อความปลอดภัยในการเดินเรือ

- (๖) การปลูกสร้างสิ่งล่วงล้ำลำน้ำ เว้นแต่
- (ก) กรณีที่ได้รับอนุญาตตามกฎหมายว่าด้วยการเดินเรือในน่านน้ำไทย
- (ข) กระชังเลี้ยงสัตว์น้ำหรือปะการังเทียมที่ได้รับอนุญาตตามกฎหมายที่เกี่ยวข้อง
- (๗) การปล่อยทิ้งมลพิษลงสู่แหล่งน้ำหรือทะเล เว้นแต่เป็นกรณีที่ได้ผ่านการบำบัดตามมาตรฐานที่กฎหมายกำหนดแล้ว
- (๘) การจับหรือครอบครองปลาสวยงามตามบัญชี ๓ ท้ายประกาศนี้ เว้นแต่
- (ก) เป็นการกระทำของส่วนราชการ รัฐวิสาหกิจ หรือหน่วยงานอื่นของรัฐเพื่อการศึกษาวิจัยทางวิชาการ การคุ้มครอง การเพาะพันธุ์ การเพาะเลี้ยง หรือกิจการสวนสัตว์ซึ่งได้รับอนุญาตตามกฎหมายที่เกี่ยวข้อง
- (ข) เป็นการกระทำของเอกชนเฉพาะการครอบครองเพื่อการเพาะพันธุ์ การเพาะเลี้ยง หรือกิจการสวนสัตว์สาธารณะซึ่งได้รับอนุญาตตามกฎหมายที่เกี่ยวข้อง
- (๙) การขุด ตัก หรือดูด กรวด ดิน หินผุ หวาย หรือลูกรัง เพื่อการค้าในลักษณะหรือในบริเวณดังต่อไปนี้
- (ก) บริเวณที่มีความลาดชันเกินกว่าร้อยละ ๓๕
- (ข) พื้นที่ที่มีความสูงจากระดับน้ำทะเลปานกลางเกินกว่า ๘๐ เมตร
- (ค) พื้นที่สาธารณสมบัติของแผ่นดินสำหรับพลเมืองใช้ร่วมกัน เว้นแต่ได้รับอนุญาตตามกฎหมายที่เกี่ยวข้อง โดยต้องได้รับความเห็นจากคณะกรรมการตามข้อ ๑๗ เพื่อนำไปประกอบการขออนุญาต ทั้งนี้ ให้แนบรายละเอียดของโครงการหรือกิจการ และมาตรการป้องกันและแก้ไขผลกระทบสิ่งแวดล้อมเพื่อประกอบการขอรับความเห็นจากคณะกรรมการตามข้อ ๑๗ ด้วย
- (ง) บริเวณในระยะ ๑๐๐ เมตร จากริมเขตทางสาธารณะ หรือริมฝั่งตามสภาพธรรมชาติของแม่น้ำ ลำคลอง หรือแหล่งน้ำสาธารณะ
- (จ) บริเวณที่มีโครงสร้างทางธรณีวิทยาที่สำคัญหายาก และแหล่งที่มีซากดึกดำบรรพ์
- (ฉ) เขตโบราณสถานหรือบริเวณที่มีคุณค่าทางประวัติศาสตร์ โบราณคดี หรือศิลปกรรม
- (๑๐) การกระทำใด ๆ ที่ก่อให้เกิดการเปลี่ยนแปลงลักษณะทางธรณีฐานทางด้านกายภาพชีวภาพ หรือชีวกายภาพ ในพื้นที่สันทราย สันดอน หน้าผา ปากน้ำ เว้นแต่การกระทำของส่วนราชการ รัฐวิสาหกิจ หรือหน่วยงานอื่นของรัฐ เพื่อป้องกันการกัดเซาะชายฝั่ง หรือเพื่อความปลอดภัยในการเดินเรือ
- (๑๑) การกระทำใด ๆ ที่เป็นการทำลายหินดานทั้งที่อยู่ใต้พื้นดิน ระดับพื้นดิน หรือโผล่พื้นดิน เว้นแต่เป็นการก่อสร้างอาคารของส่วนราชการ รัฐวิสาหกิจ หรือหน่วยงานอื่นของรัฐที่มีความจำเป็นเพื่อให้บริการสาธารณะและไม่สามารถหลีกเลี่ยงได้
- ข้อ ๑๒ ในพื้นที่ตามข้อ ๔ การติดตั้งป้ายหรือการก่อสร้างสิ่งใด ๆ ที่สร้างขึ้นสำหรับเพื่อติดตั้งป้าย ต้องได้รับอนุญาตจากหน่วยงานที่เกี่ยวข้องหรือองค์กรปกครองส่วนท้องถิ่น แล้วแต่กรณี ซึ่งการอนุญาตให้เป็นไปตามหลักเกณฑ์ ดังต่อไปนี้

(๑) ให้กระทำได้ในพื้นที่ที่มีความสูงจากระดับน้ำทะเลปานกลางไม่เกิน ๔๐ เมตร หรือพื้นที่ที่มีความลาดชันไม่เกินร้อยละ ๓๕

(๒) ไม่มีลักษณะบดบังทัศนวิสัยหรือทัศนียภาพและต้องเป็นไปตามมาตรฐานที่กฎหมายกำหนด

(๓) ในกรณีที่กระทำในพื้นที่ของเอกชน ให้มีระยะห่างจากที่ดินโดยรอบในแนวราบบนพื้นดิน และในอากาศไม่น้อยกว่าสองเท่าของความสูงของป้ายในแนวดิ่ง

ข้อ ๑๓ การก่อสร้าง ดัดแปลง หรือเปลี่ยนการใช้อาคารเป็นโรงแรมตามกฎหมายว่าด้วยโรงแรม อาคารอยู่อาศัยรวมตามกฎหมายว่าด้วยการควบคุมอาคาร อาคารชุดตามกฎหมายว่าด้วยอาคารชุด หรือหอพักตามกฎหมายว่าด้วยหอพัก ต้องติดตั้งหรือจัดให้มีบอดักไขมันและระบบบำบัดน้ำเสียก่อนปล่อยลงสู่ท่อหรือทางน้ำสาธารณะ โดยระบบและน้ำเสียที่บำบัดแล้วต้องเป็นไปตามมาตรฐานที่กฎหมายกำหนด

ข้อ ๑๔ การก่อสร้าง ดัดแปลง หรือเปลี่ยนการใช้อาคารเป็นโรงแรมตามกฎหมายว่าด้วยโรงแรม อาคารอยู่อาศัยรวมตามกฎหมายว่าด้วยการควบคุมอาคาร หรืออาคารชุดตามกฎหมายว่าด้วยอาคารชุด ที่อยู่ห่างจากแนวชายฝั่งทะเลเกินกว่า ๕๐ เมตร หรืออยู่ห่างจากแนวชายเกาะเกินกว่า ๕๐ เมตร กรณีที่เกาะนั้นไม่มีชายฝั่งทะเล และมีจำนวนห้องพักตั้งแต่ ๑๐ ห้อง ถึง ๒๙ ห้อง ต้องดำเนินการตามข้อกำหนดท้ายประกาศนี้

ข้อ ๑๕ ในพื้นที่ตามข้อ ๔ นอกจากต้องปฏิบัติตามหลักเกณฑ์ที่กำหนดไว้ในประกาศนี้แล้ว ก่อนการก่อสร้าง ดัดแปลง หรือเปลี่ยนการใช้อาคาร หรือดำเนินโครงการหรือประกอบกิจการ ให้จัดทำและเสนอรายงานผลกระทบสิ่งแวดล้อมเบื้องต้นหรือรายงานการวิเคราะห์ผลกระทบสิ่งแวดล้อม แล้วแต่กรณี ต่อสำนักงานนโยบายและแผนทรัพยากรธรรมชาติและสิ่งแวดล้อมตามหลักเกณฑ์ วิธีการ และระเบียบปฏิบัติที่กำหนดไว้ตามกฎหมายว่าด้วยการส่งเสริมและรักษาคุณภาพสิ่งแวดล้อม ดังต่อไปนี้

(๑) การจัดทำรายงานผลกระทบสิ่งแวดล้อมเบื้องต้น

(ก) โรงงานประกอบกิจการเกี่ยวกับการผลิต และหรือจำหน่ายไอน้ำ

(ข) โรงแรมตามกฎหมายว่าด้วยโรงแรม อาคารอยู่อาศัยรวมตามกฎหมายว่าด้วยการควบคุมอาคาร หรืออาคารชุดตามกฎหมายว่าด้วยอาคารชุด ที่มีจำนวนห้องพักตั้งแต่ ๓๐ ห้อง ถึง ๗๙ ห้อง หรือมีพื้นที่ใช้สอยของทุกอาคารดังกล่าวรวมกันตั้งแต่ ๑,๕๐๐ ตารางเมตร แต่ไม่ถึง ๔,๐๐๐ ตารางเมตร

(ค) กิจการที่นำบ้านพักอาศัยที่มีจำนวนตั้งแต่ ๓๐ ห้องขึ้นไป หรือห้องแถว ตึกแถว หรือบ้านแถว ที่มีจำนวนห้องพักตั้งแต่ ๓๐ ห้องขึ้นไป ที่อยู่ในที่ดินแปลงเดียวกันหรือติดต่อกันไปให้บริการเป็นสถานที่พักในลักษณะโรงแรมตามกฎหมายว่าด้วยโรงแรม

(ง) โรงพยาบาลหรือสถานพยาบาลตามกฎหมายว่าด้วยสถานพยาบาล ที่มีเตียงสำหรับผู้ป่วยไว้ค้างคืนตั้งแต่ ๑๐ เตียง ถึง ๒๙ เตียง

(จ) การขุด ตัก หรือลอก กรวด ดิน ดินลูกรัง และทรายบก ที่มีความลึกจากระดับพื้นดินเกิน ๓ เมตร หรือมีพื้นที่ปากบ่อดินเกิน ๑๐,๐๐๐ ตารางเมตร

(ณ) การจัดสรรที่ดินเพื่อเป็นที่อยู่อาศัยหรือเพื่อประกอบการพาณิชย์ตามกฎหมายว่าด้วยการจัดสรรที่ดินที่มีจำนวนแปลงที่ดินตั้งแต่ ๓๐ แปลง แต่ไม่ถึง ๕๐๐ แปลง หรือมีเนื้อที่ตั้งแต่ ๑.๘ ไร่ แต่ไม่เกิน ๑๐๐ ไร่

(ข) ทำเทียบเรือทุกประเภทที่สามารถรับเรือขนาดตั้งแต่ ๑๐๐ ตันกรอส แต่ไม่ถึง ๕๐๐ ตันกรอส หรือมีความยาวหน้าทำตั้งแต่ ๒๐ เมตร แต่ไม่ถึง ๑๐๐ เมตร หรือมีพื้นที่รวมของทำเทียบเรือตั้งแต่ ๒๐๐ ตารางเมตร แต่ไม่ถึง ๑,๐๐๐ ตารางเมตร

(ค) ทำเทียบเรือสำราญกีฬาที่รองรับเรือได้ตั้งแต่ ๕ ลำ แต่ไม่ถึง ๕๐ ลำ หรือมีพื้นที่ตั้งแต่ ๑๐๐ ตารางเมตร แต่ไม่ถึง ๑,๐๐๐ ตารางเมตร

(ณ) เชื้อเพลิงกักน้ำหรืออ่างเก็บน้ำที่มีปริมาตรเก็บกักน้ำตั้งแต่ ๑๖๐,๐๐๐ ลูกบาศก์เมตร แต่ไม่ถึง ๑๐๐,๐๐๐,๐๐๐ ลูกบาศก์เมตร

(ญ) ทางหลวงตามกฎหมายว่าด้วยทางหลวงที่ก่อสร้างบนพื้นที่ที่มีความลาดชันตั้งแต่ร้อยละ ๑๕ ถึงร้อยละ ๒๕

(๒) การจัดทำรายงานการวิเคราะห์ผลกระทบสิ่งแวดล้อม

(ก) โครงการหรือกิจการตามประกาศกระทรวงทรัพยากรธรรมชาติและสิ่งแวดล้อม เรื่อง กำหนดประเภทและขนาดโครงการหรือกิจการซึ่งต้องจัดทำรายงานการวิเคราะห์ผลกระทบสิ่งแวดล้อม และหลักเกณฑ์ วิธีการ ระเบียบปฏิบัติ และแนวทางการจัดทำรายงานการวิเคราะห์ผลกระทบสิ่งแวดล้อม และที่แก้ไขเพิ่มเติม

(ข) โครงการหรือกิจการ ดังต่อไปนี้

๑) โรงไฟฟ้าพลังความร้อน

๒) โรงแรมตามกฎหมายว่าด้วยโรงแรม อาคารอยู่อาศัยรวมตามกฎหมายว่าด้วยการควบคุมอาคาร หรืออาคารชุดตามกฎหมายว่าด้วยอาคารชุด ที่อยู่ห่างจากแนวชายฝั่งทะเลไม่เกิน ๕๐ เมตร หรืออยู่ห่างจากแนวชายเกาะไม่เกิน ๕๐ เมตร กรณีที่เกาะนั้นไม่มีชายฝั่งทะเล

๓) กิจการที่นำบ้านพักอาศัยที่มีจำนวนตั้งแต่ ๘๐ หลังขึ้นไป หรือห้องแถว ตึกแถว หรือบ้านแถว ที่มีจำนวนห้องพักตั้งแต่ ๘๐ ห้องขึ้นไป ที่อยู่ในที่ดินแปลงเดียวกันหรือติดต่อกันไปให้บริการเป็นสถานที่พักในลักษณะโรงแรมตามกฎหมายว่าด้วยโรงแรม

๔) โรงพยาบาลหรือสถานพยาบาลตามกฎหมายว่าด้วยสถานพยาบาล ที่มีเตียงสำหรับผู้ป่วยค้างคืนตั้งแต่ ๓๐ เตียงขึ้นไป

๕) ทางหลวงตามกฎหมายว่าด้วยทางหลวงที่ก่อสร้างบนพื้นที่ที่มีความลาดชันเกินกว่าร้อยละ ๒๕ หรือบนพื้นที่ที่มีความสูงจากระดับน้ำทะเลปานกลางเกินกว่า ๘๐ เมตร

๖) สถานที่ที่ใช้ในการกำจัดขยะมูลฝอยที่มีปริมาณในการกำจัดเกิน ๕๐ ตันต่อวัน

๗) โรงฆ่าสัตว์

(ค) โครงการหรือกิจการตามประกาศกระทรวงทรัพยากรธรรมชาติและสิ่งแวดล้อม เรื่อง กำหนดประเภท ขนาด และวิธีปฏิบัติ สำหรับโครงการหรือกิจการที่อาจก่อให้เกิดผลกระทบต่อชุมชนอย่างรุนแรง ทั้งทางด้านคุณภาพสิ่งแวดล้อม ทรัพยากรธรรมชาติและสุขภาพ ที่ส่วนราชการ รัฐวิสาหกิจ หรือเอกชน จะต้องจัดทำรายงานการวิเคราะห์ผลกระทบสิ่งแวดล้อม พ.ศ. ๒๕๕๓ และที่แก้ไขเพิ่มเติม

ข้อ ๑๖ ให้เจ้าของอาคารหรือโครงการหรือกิจการตามข้อ ๑๕ (๑) (ก) (ข) (ค) (ง) (ฉ) และ (ช) เฉพาะท่าเทียบเรือประมง เก็บสถิติและข้อมูลแสดงผลการทำงานของระบบบำบัดน้ำเสีย และจัดทำรายงานสรุปผลการทำงานของระบบบำบัดน้ำเสียตามกฎหมายว่าด้วยการส่งเสริมและรักษาคุณภาพสิ่งแวดล้อมเสนอต่อสำนักงานทรัพยากรธรรมชาติและสิ่งแวดล้อมจังหวัดภูเก็ต

ข้อ ๑๗ เพื่อประโยชน์ในการกำกับดูแลและติดตามผลการคุ้มครองสิ่งแวดล้อมในพื้นที่ตามข้อ ๔ ให้รัฐมนตรีแต่งตั้งคณะกรรมการกำกับดูแลและติดตามผลการคุ้มครองสิ่งแวดล้อมจังหวัดภูเก็ต ประกอบด้วย ผู้ว่าราชการจังหวัด เป็นประธานกรรมการ ผู้อำนวยการสำนักงานเจ้าท่าภูมิภาคสาขาภูเก็ต ผู้อำนวยการสำนักงานสิ่งแวดล้อมภาคที่ ๑๕ ผู้อำนวยการสำนักบริหารจัดการทรัพยากรทางทะเลและชายฝั่งที่ ๖ ผู้อำนวยการสำนักศิลปากรที่ ๑๕ ภูเก็ต อัยการจังหวัดซึ่งเป็นหัวหน้าสำนักงานอัยการจังหวัด ประมงจังหวัด ปลัดจังหวัด ท้องถิ่นและกีฬาจังหวัด เจ้าพนักงานที่ดินจังหวัด โยธาธิการและผังเมืองจังหวัด อุตสาหกรรมจังหวัด ปลัดจังหวัด ผู้แทนองค์กรปกครองส่วนท้องถิ่น จำนวนหนึ่งคน ผู้แทนภาคเอกชนซึ่งมีกิจกรรมเกี่ยวข้องกับการบริการ การอุตสาหกรรม หรือการอนุรักษ์ทรัพยากรธรรมชาติและสิ่งแวดล้อมที่อยู่ในพื้นที่ จำนวนห้าคน และผู้ทรงคุณวุฒิด้านทรัพยากรธรรมชาติและสิ่งแวดล้อม ที่อยู่ในพื้นที่ จำนวนสามคน เป็นกรรมการ

ให้ผู้ว่าราชการจังหวัดภูเก็ตเป็นเลขานุการ และให้ผู้ว่าราชการจังหวัดภูเก็ตแต่งตั้งเจ้าหน้าที่กระทรวงทรัพยากรธรรมชาติและสิ่งแวดล้อมจำนวนสองคนเป็นผู้ช่วยเลขานุการ

ให้ผู้ว่าราชการจังหวัดภูเก็ตเสนอรายชื่อกรรมการตามวรรคหนึ่งต่อรัฐมนตรีภายในหกสิบวัน นับแต่วันที่ประกาศนี้ใช้บังคับ

ข้อ ๑๘ ให้คณะกรรมการตามข้อ ๑๗ มีหน้าที่และอำนาจ ดังต่อไปนี้

(๑) ดูแล ติดตาม ตรวจสอบการบังคับใช้มาตรการคุ้มครองสิ่งแวดล้อม และจัดทำรายงานผลการติดตามตรวจสอบการบังคับใช้มาตรการคุ้มครองสิ่งแวดล้อมส่งให้คณะกรรมการสิ่งแวดล้อมแห่งชาติ อย่างน้อยปีละหนึ่งครั้ง

(๒) จัดให้มีการศึกษาและวิเคราะห์ประสิทธิภาพการบังคับใช้มาตรการคุ้มครองสิ่งแวดล้อมที่กำหนดไว้ในประกาศ เพื่อนำมาประกอบการพิจารณากำหนดมาตรการคุ้มครองสิ่งแวดล้อมในบริเวณ และพื้นที่ต่าง ๆ ได้อย่างเหมาะสมและเกิดประสิทธิภาพสูงสุด

(๓) เสนอแนะต่อรัฐมนตรีเกี่ยวกับการส่งเสริม รักษา ค้ำครอง พื้นฟู และอนุรักษ์ทรัพยากรธรรมชาติและสิ่งแวดล้อมในจังหวัด

(๔) แต่งตั้งคณะกรรมการหรือคณะทำงานเพื่อปฏิบัติการอย่างหนึ่งอย่างใดตามที่คณะกรรมการตามข้อ ๑๗ มอบหมาย

ข้อ ๑๙ ให้องค์การปกครองส่วนท้องถิ่นและส่วนราชการมีหน้าที่ส่งเสริมการดำเนินการ ดังต่อไปนี้

(๑) ส่งเสริมให้มีการก่อสร้างอาคารที่มีลักษณะสถาปัตยกรรมชิโน - โปรตุเกส ในบริเวณที่ ๔ (๑)

(๒) พิจารณากำหนดมาตรการจูงใจให้มีการก่อสร้างอาคารหรือประกอบกิจการที่มีมาตรฐานด้านสิ่งแวดล้อมสูงกว่ามาตรการคุ้มครองสิ่งแวดล้อมตามที่กำหนดไว้ในประกาศนี้

ข้อ ๒๐ ในพื้นที่ตามข้อ ๔ หากมีกฎหมายใดกำหนดมาตรการคุ้มครองสิ่งแวดล้อมเรื่องใดไว้ โดยเฉพาะและเป็นมาตรการที่ไม่ต่ำกว่ามาตรการคุ้มครองสิ่งแวดล้อมหรือมีมาตรการที่ดีกว่าในการคุ้มครองสิ่งแวดล้อมที่กำหนดไว้ในประกาศนี้ ให้เป็นไปตามมาตรการคุ้มครองสิ่งแวดล้อมที่กำหนดไว้ในกฎหมายนั้น

ข้อ ๒๑ ให้ผู้มีหน้าที่และอำนาจเกี่ยวกับการควบคุมอาคารหรือการประกอบกิจการใด ๆ ในพื้นที่ตามข้อ ๔ ปฏิบัติการให้เป็นไปตามมาตรการคุ้มครองสิ่งแวดล้อมที่กำหนดไว้ในประกาศและข้อกำหนดท้ายประกาศนี้

ข้อ ๒๒ การกระทำ กิจกรรม หรือกิจการใดที่ต้องห้ามตามประกาศนี้ ถ้าได้รับอนุญาตอยู่ก่อนวันที่ประกาศนี้ใช้บังคับ ให้ดำเนินการต่อไปได้จนกว่าจะสิ้นกำหนดระยะเวลาที่ได้รับอนุญาต ในการนี้ต้องดำเนินการให้เป็นไปตามมาตรการคุ้มครองสิ่งแวดล้อมตามที่กฎหมายหรือประกาศนี้กำหนดไว้ด้วย โดยต้องดำเนินการให้แล้วเสร็จภายในหนึ่งปีนับแต่วันที่ประกาศนี้ใช้บังคับ

ในกรณีที่ผู้ได้รับอนุญาตตามวรรคหนึ่งประสงค์จะขออนุญาตดำเนินการนั้นต่อไปภายหลังสิ้นระยะเวลาที่ได้รับอนุญาต ให้ยื่นคำขอต่ออายุหรือคำขออนุญาตตามกฎหมายว่าด้วยการนั้น แล้วแต่กรณี ทั้งนี้ ให้อนุญาตตามพื้นที่ที่ได้รับอนุญาตไว้เดิม

ข้อ ๒๓ อาคารที่มีอยู่แล้วในพื้นที่ตามข้อ ๔ ก่อนหรือในวันที่ประกาศนี้ใช้บังคับ ให้ได้รับยกเว้นไม่ต้องปฏิบัติตามประกาศนี้ แต่ห้ามดัดแปลงหรือเปลี่ยนการใช้อาคารดังกล่าวให้เป็นอาคารชนิดหรือประเภทที่มีลักษณะต้องห้ามตามที่กำหนดไว้ในประกาศนี้

ข้อ ๒๔ อาคารที่ได้รับใบอนุญาตหรือใบรับแจ้งการก่อสร้าง ดัดแปลง หรือเปลี่ยนการใช้ตามกฎหมายว่าด้วยการควบคุมอาคาร หรือที่ได้รับอนุญาตตามกฎหมายว่าด้วยการนั้น ก่อนวันที่ประกาศนี้ใช้บังคับ และยังคงก่อสร้าง ดัดแปลง หรือเปลี่ยนการใช้ไม่แล้วเสร็จ ให้คงปฏิบัติตามหลักเกณฑ์ที่ใช้บังคับอยู่ในวันก่อนวันที่ประกาศนี้ใช้บังคับจนกว่าจะดำเนินการแล้วเสร็จตามที่ได้รับอนุญาตหรือที่ได้รับแจ้งไว้ แต่การขอเปลี่ยนแปลงการอนุญาตหรือการแจ้งหรือการดำเนินการอื่นใดหลังจากวันที่ประกาศนี้ใช้บังคับ ให้เป็นไปตามหลักเกณฑ์ที่กำหนดไว้ในประกาศนี้

ข้อ ๒๕ ให้คณะกรรมการกำกับดูแลและติดตามผลการคุ้มครองสิ่งแวดล้อมที่รัฐมนตรีแต่งตั้งขึ้นตามประกาศกระทรวงทรัพยากรธรรมชาติและสิ่งแวดล้อม เรื่อง กำหนดเขตพื้นที่และมาตรการคุ้มครองสิ่งแวดล้อมในบริเวณพื้นที่จังหวัดภูเก็ต พ.ศ. ๒๕๕๓ ปฏิบัติหน้าที่คณะกรรมการกำกับดูแลและติดตามผลการคุ้มครองสิ่งแวดล้อมจังหวัดภูเก็ตตามประกาศนี้ไปพลางก่อนจนกว่าจะมีการแต่งตั้งคณะกรรมการกำกับดูแลและติดตามผลการคุ้มครองสิ่งแวดล้อมจังหวัดภูเก็ตขึ้นตามประกาศนี้

ข้อ ๒๖ ประกาศนี้ให้ใช้บังคับตั้งแต่วันถัดจากวันประกาศในราชกิจจานุเบกษาเป็นต้นไป และมีระยะเวลาบังคับใช้ห้าปีนับแต่วันที่ประกาศนี้มีผลใช้บังคับ

ประกาศ ณ วันที่ ๒๓ พฤศจิกายน พ.ศ. ๒๕๖๐

พลเอก สุรศักดิ์ กาญจนรัตน์

รัฐมนตรีว่าการกระทรวงทรัพยากรธรรมชาติและสิ่งแวดล้อม

ประกาศกระทรวงทรัพยากรธรรมชาติและสิ่งแวดล้อม

เรื่อง กำหนดเขตพื้นที่และมาตรการคุ้มครองสิ่งแวดล้อม
ในบริเวณพื้นที่จังหวัดภูเก็ต (ฉบับที่ ๒)

พ.ศ. ๒๕๖๓

โดยที่เป็นการสมควรปรับปรุงแผนที่ท้ายประกาศกระทรวงทรัพยากรธรรมชาติและสิ่งแวดล้อม เรื่อง กำหนดเขตพื้นที่และมาตรการคุ้มครองสิ่งแวดล้อม ในบริเวณพื้นที่จังหวัดภูเก็ต พ.ศ. ๒๕๖๐ หมายเลข ๑/๒ ให้สอดคล้องกับการใช้ประโยชน์ที่ดินตามกฎหมายว่าด้วยการใช้บังคับผังเมืองรวม จังหวัดภูเก็ต

อาศัยอำนาจตามความในมาตรา ๔๕ วรรคหนึ่งและวรรคสอง แห่งพระราชบัญญัติส่งเสริมและรักษาคุณภาพสิ่งแวดล้อมแห่งชาติ พ.ศ. ๒๕๓๕ รัฐมนตรีว่าการกระทรวงทรัพยากรธรรมชาติและสิ่งแวดล้อม โดยความเห็นชอบของคณะกรรมการสิ่งแวดล้อมแห่งชาติและโดยอนุมัติคณะรัฐมนตรี ออกประกาศไว้ ดังต่อไปนี้

ข้อ ๑ ให้ยกเลิกแผนที่หมายเลข ๑/๒ ท้ายประกาศกระทรวงทรัพยากรธรรมชาติและสิ่งแวดล้อม เรื่อง กำหนดเขตพื้นที่และมาตรการคุ้มครองสิ่งแวดล้อม ในบริเวณพื้นที่จังหวัดภูเก็ต พ.ศ. ๒๕๖๐ และให้ใช้แผนที่ท้ายประกาศนี้แทน

ข้อ ๒ ประกาศนี้ให้ใช้บังคับตั้งแต่วันถัดจากวันประกาศในราชกิจจานุเบกษาเป็นต้นไป

ประกาศ ณ วันที่ ๑๘ พฤษภาคม พ.ศ. ๒๕๖๓

วราวุธ ศิลปอาชา

รัฐมนตรีว่าการกระทรวงทรัพยากรธรรมชาติและสิ่งแวดล้อม

แผนที่ท้ายประกาศกระทรวงทรัพยากรธรรมชาติและสิ่งแวดล้อม
เรื่อง กำหนดเขตพื้นที่และมาตรการคุ้มครองสิ่งแวดล้อม
ในบริเวณพื้นที่จังหวัดภูเก็ต (ฉบับที่ 2)
พ.ศ. 2563

มาตราส่วน 1:50,000

0 10 20 30 40 กิโลเมตร

แผนที่หมายเลข 1/2

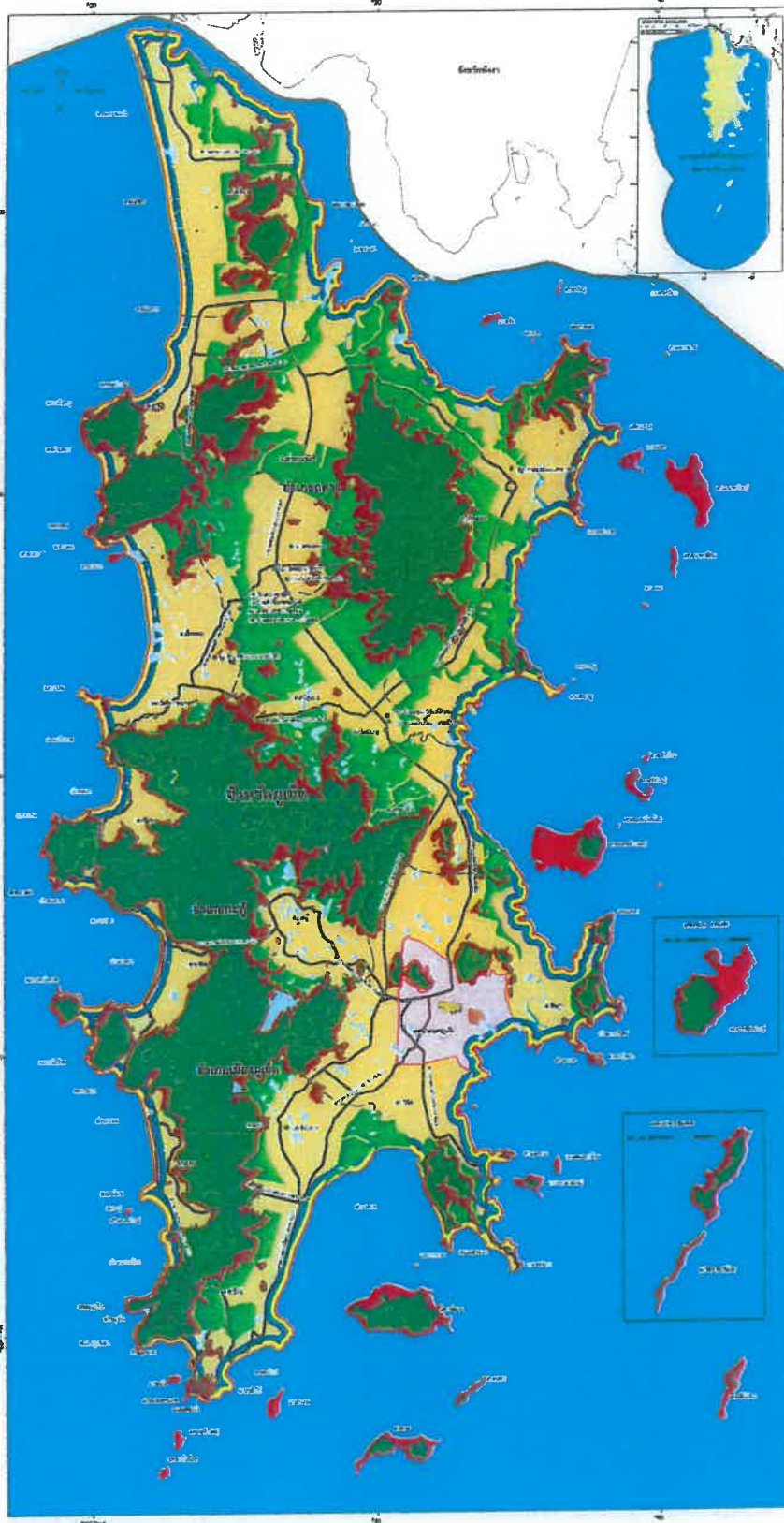

สัญลักษณ์

แนวเขตพื้นที่ที่ได้รับการคุ้มครองสิ่งแวดล้อม

- บริเวณที่ 1
- บริเวณที่ 2
- บริเวณที่ 3
- บริเวณที่ 4
- บริเวณที่ 5
- บริเวณที่ 6
- บริเวณที่ 7
- บริเวณที่ 8
- บริเวณที่ 9

เขตห้าม เขตที่ห้าม

เขตห้าม เขตต่อการบริหารส่วน

ทางหลวง ถนน ชาย

แม่น้ำ คลอง ห้วย

อ่างเก็บน้ำ พนอง บึง

ภูเขา ทราย เนิน

Chul ve
(นายอภิชาต เวียงมณี)

ผู้อำนวยการกองสิ่งแวดล้อมและพื้นที่พิเศษ

SV
(นายวิวัฒน์ สุริย)

เจ้าพนักงานรักษาและแผนกทรัพยากรธรรมชาติและสิ่งแวดล้อม



กฎกระทรวง

กำหนดประเภทและหลักเกณฑ์การประกอบธุรกิจโรงแรม

พ.ศ. ๒๕๕๑

อาศัยอำนาจตามความใน (๓) ของบทนิยามคำว่า “โรงแรม” ในมาตรา ๔ มาตรา ๕ และมาตรา ๑๓ แห่งพระราชบัญญัติโรงแรม พ.ศ. ๒๕๔๗ อันเป็นกฎหมายที่มีบทบัญญัติบางประการเกี่ยวกับการจำกัดสิทธิและเสรีภาพของบุคคล ซึ่งมาตรา ๒๕ ประกอบกับมาตรา ๓๓ และมาตรา ๔๓ ของรัฐธรรมนูญแห่งราชอาณาจักรไทย บัญญัติให้กระทำได้โดยอาศัยอำนาจตามบทบัญญัติแห่งกฎหมาย รัฐมนตรีว่าการกระทรวงมหาดไทยโดยคำแนะนำของคณะกรรมการส่งเสริมและกำกับธุรกิจโรงแรมออกกฎกระทรวงไว้ดังต่อไปนี้

หมวด ๑

สถานที่พักที่ไม่เป็นโรงแรมและประเภทของโรงแรม

ข้อ ๑ ให้สถานที่พักที่มีจำนวนห้องพักในอาคารเดียวกันหรือหลายอาคารรวมกันไม่เกินสี่ห้องและมีจำนวนผู้พักรวมกันทั้งหมดไม่เกินยี่สิบคน ซึ่งจัดตั้งขึ้นเพื่อให้บริการที่พักชั่วคราวสำหรับคนเดินทางหรือบุคคลอื่นใดโดยมีค่าตอบแทน อันมีลักษณะเป็นการประกอบกิจการเพื่อหารายได้เสริม และได้แจ้งให้นายทะเบียนทราบตามแบบที่รัฐมนตรีกำหนด ไม่เป็นโรงแรมตาม (๓) ของบทนิยามคำว่า “โรงแรม” ในมาตรา ๔

ข้อ ๒ โรงแรมแบ่งเป็น ๔ ประเภท ดังต่อไปนี้

(๑) โรงแรมประเภท ๑ หมายความว่า โรงแรมที่ให้บริการเฉพาะห้องพัก

(๒) โรงแรมประเภท ๒ หมายความว่า โรงแรมที่ให้บริการห้องพักและห้องอาหาร หรือสถานที่สำหรับบริการอาหารหรือสถานที่สำหรับประกอบอาหาร

(๓) โรงแรมประเภท ๓ หมายความว่า โรงแรมที่ให้บริการห้องพัก ห้องอาหารหรือสถานที่สำหรับบริการอาหารหรือสถานที่สำหรับประกอบอาหาร และสถานบริการตามกฎหมายว่าด้วยสถานบริการหรือห้องประชุมสัมมนา

(๔) โรงแรมประเภท ๔ หมายความว่า โรงแรมที่ให้บริการห้องพัก ห้องอาหารหรือสถานที่สำหรับบริการอาหารหรือสถานที่สำหรับประกอบอาหาร สถานบริการตามกฎหมายว่าด้วยสถานบริการ และห้องประชุมสัมมนา

หมวด ๒

หลักเกณฑ์และเงื่อนไขสำหรับโรงแรมทุกประเภท

ข้อ ๓ สถานที่ตั้งของโรงแรมต้องมีลักษณะ ดังต่อไปนี้

(๑) ตั้งอยู่ในทำเลที่เหมาะสม ไม่เป็นอันตรายต่อสุขภาพและอนามัยของผู้พักและมีการคมนาคมสะดวกและปลอดภัย

(๒) เส้นทางเข้าออกโรงแรมต้องไม่ก่อให้เกิดปัญหาด้านการจราจร

(๓) ในกรณีที่ใช้พื้นที่ประกอบธุรกิจโรงแรมในอาคารเดียวกันกับการประกอบกิจการอื่น ต้องแบ่งสถานที่ให้ชัดเจน และการประกอบกิจการอื่นต้องไม่ส่งผลกระทบต่อการทำงานของธุรกิจโรงแรม

(๔) ไม่ตั้งอยู่ในบริเวณหรือใกล้เคียงกับโบราณสถาน ศาสนสถานหรือสถาน อันเป็นที่เคารพในทางศาสนา หรือสถานที่อื่นใดอันจะทำให้เกิดทัศนียภาพที่ไม่เหมาะสม กระทบต่อความมั่นคงและการดำรงอยู่ของสถานที่ดังกล่าว หรือจะทำให้ขัดต่อขนบธรรมเนียมประเพณีและวัฒนธรรมท้องถิ่น

ข้อ ๔ โรงแรมต้องจัดให้มีการบริการและสิ่งอำนวยความสะดวกสำหรับผู้พักอย่างน้อย ดังต่อไปนี้

(๑) สถานที่ลงทะเบียนผู้พัก

(๒) โทรศัพท์หรือระบบการติดต่อสื่อสารทั้งภายในและภายนอกโรงแรมโดยจะจัดให้มีเฉพาะภายนอกห้องพักก็ได้ แต่ต้องมีจำนวนเพียงพอต่อการให้บริการแก่ผู้พัก

(๓) การปฐมพยาบาลเบื้องต้นและการส่งต่อผู้ป่วยไปยังสถานพยาบาลใกล้เคียง

(๔) ระบบรักษาความปลอดภัยอย่างทั่วถึงตลอดยี่สิบสี่ชั่วโมง

ข้อ ๕ โรงแรมต้องจัดให้มีห้องน้ำและห้องส้วมในส่วนที่ให้บริการสาธารณะโดยจัดแยกส่วนสำหรับชายและหญิง และต้องรักษาความสะอาดอย่างสม่ำเสมอ

ข้อ ๖ ห้องพักต้องไม่มีรูปแบบทางสถาปัตยกรรมที่มีลักษณะเหมือนหรือคล้าย หรือมุ่งหมายให้เหมือนหรือคล้ายกับศาสนสถานหรือสถานอันเป็นที่เคารพในทางศาสนา

ข้อ ๗ ห้องพักต้องมีเลขที่ประจำห้องพักกำกับไว้ทุกห้องเป็นตัวเลขอารบิกโดยให้แสดงไว้บริเวณด้านหน้าห้องพักที่สามารถมองเห็นได้อย่างชัดเจน และในกรณีที่โรงแรมใดมีหลายอาคารเลขที่ประจำห้องพักแต่ละอาคารต้องไม่ซ้ำกัน

ประตูห้องพักให้มีช่อง หรือวิธีการอื่นที่สามารถมองจากภายในสู่ภายนอกห้องพักได้ และมีกลอนหรืออุปกรณ์อื่นที่สามารถล็อกจากภายในห้องพักทุกห้อง

ข้อ ๘ สถานที่จอดรถของโรงแรมที่อยู่ติดห้องพักต้องไม่มีลักษณะมิดชิดและต้องสามารถมองเห็นรถที่จอดอยู่ได้ตลอดเวลา

ข้อ ๙ อาคารสำหรับใช้เป็นโรงแรมที่ตั้งอยู่ในท้องที่ที่มีกฎหมายว่าด้วยการควบคุมอาคารใช้บังคับ ต้องมีหลักฐานแสดงว่าได้รับอนุญาตให้ใช้อาคารเป็นโรงแรมหรือมีใบรับรองการตรวจสอบอาคาร ตามกฎหมายว่าด้วยการควบคุมอาคาร

ข้อ ๑๐ อาคารสำหรับใช้เป็นโรงแรมที่ตั้งอยู่ในท้องที่ที่ไม่มีกฎหมายว่าด้วยการควบคุมอาคารใช้บังคับ ต้องมีใบรับรองการตรวจสอบสภาพอาคารว่ามีความมั่นคงแข็งแรงและปลอดภัย โดยผู้ซึ่งได้รับใบอนุญาตประกอบวิชาชีพวิศวกรรมควบคุมหรือผู้ซึ่งได้รับใบอนุญาตประกอบวิชาชีพสถาปัตยกรรมควบคุมตามกฎหมายว่าด้วยการนั้น และผ่านการตรวจพิจารณาจากนายทะเบียนว่าเป็นไปตามหลักเกณฑ์และเงื่อนไขที่กำหนดในข้อ ๑๑ ข้อ ๑๒ ข้อ ๑๓ ข้อ ๑๔ ข้อ ๑๕ ข้อ ๑๖ และข้อ ๑๗

ข้อ ๑๑ อาคารสำหรับใช้เป็นโรงแรมตามข้อ ๑๐ ต้องมีการรักษาความสะอาด มีการจัดแสงสว่างอย่างเพียงพอ และมีระบบระบายน้ำ ระบบบำบัดน้ำเสีย และระบบระบายอากาศที่ถูกสุขลักษณะ

ข้อ ๑๒ อาคารสำหรับใช้เป็นโรงแรมตามข้อ ๑๐ ต้องติดตั้งเครื่องดับเพลิงตามหลักเกณฑ์ดังต่อไปนี้

(๑) อาคารที่มีลักษณะเป็นห้องแถว ตึกแถว บ้านแถว บ้านเดี่ยวหรือบ้านแฝด ที่มีความสูงไม่เกินสองชั้น ต้องติดตั้งเครื่องดับเพลิงแบบมือถือตามชนิดและขนาดที่เหมาะสมกับสภาพของอาคาร และวัสดุภายใน จำนวนถูกละ ๑ เครื่อง

(๒) อาคารอื่นนอกจากอาคารตาม (๑) ต้องติดตั้งเครื่องดับเพลิงแบบมือถือในแต่ละชั้น จำนวน ๑ เครื่อง ต่อพื้นที่อาคารไม่เกิน ๑,๐๐๐ ตารางเมตร ทุกระยะไม่เกิน ๔๕ เมตร แต่ไม่น้อยกว่าชั้นละ ๑ เครื่อง

(๓) การติดตั้งเครื่องดับเพลิง ต้องติดตั้งให้ส่วนบนสุดของตัวเครื่องสูงจากระดับพื้นอาคารไม่เกิน ๑.๕๐ เมตร และต้องติดตั้งไว้ในที่ที่สามารถมองเห็นและอ่านคำแนะนำการใช้ได้โดยสะดวก

(๔) เครื่องดับเพลิงต้องอยู่ในสภาพที่ใช้งานได้ตลอดเวลาและสามารถนำมาใช้งานได้โดยสะดวก

ข้อ ๑๓ อาคารสำหรับใช้เป็นโรงแรมตามข้อ ๑๐ ต้องติดตั้งระบบสัญญาณเตือนเพลิงไหม้ตามหลักเกณฑ์ดังต่อไปนี้

(๑) อาคารที่มีลักษณะเป็นห้องแถว ตึกแถว บ้านแถว บ้านเดี่ยวหรือบ้านแฝดที่มีความสูงไม่เกินสองชั้น ต้องมีระบบสัญญาณเตือนเพลิงไหม้ติดตั้งอยู่ในอาคารอย่างน้อย ๑ เครื่อง ทุกคูหา

(๒) อาคารตาม (๑) ที่มีความสูงเกินสองชั้น ต้องมีระบบสัญญาณเตือนเพลิงไหม้ติดตั้งอยู่ในอาคารอย่างน้อย ๑ เครื่อง ทุกชั้นและทุกคูหา

(๓) อาคารอื่นนอกจากอาคารตาม (๑) และ (๒) ที่มีพื้นที่รวมกันทุกชั้นในอาคารหลังเดียวกันเกิน ๒,๐๐๐ ตารางเมตร ต้องมีระบบสัญญาณเตือนเพลิงไหม้ทุกชั้น

ข้อ ๑๔ อาคารสำหรับใช้เป็นโรงแรมตามข้อ ๑๐ ต้องมีช่องทางเดินภายในอาคารกว้างไม่น้อยกว่า ๑.๕๐ เมตร

ข้อ ๑๕ อาคารสำหรับใช้เป็นโรงแรมตามข้อ ๑๐ ต้องมีทางหนีไฟหรือบันไดหนีไฟตามหลักเกณฑ์และเงื่อนไขที่กำหนดในกฎหมายว่าด้วยการควบคุมอาคาร

ข้อ ๑๖ อาคารสำหรับใช้เป็นโรงแรมตามข้อ ๑๐ ที่มีพื้นที่รวมกันทุกชั้นในอาคารหลังเดียวกันเกิน ๒,๐๐๐ ตารางเมตร ภายในอาคารต้องจัดให้มีระบบจ่ายพลังงานไฟฟ้าสำรองสำหรับกรณีฉุกเฉิน เช่น แบตเตอรี่ หรือเครื่องกำเนิดไฟฟ้า แยกเป็นอิสระจากระบบที่ใช้อยู่ตามปกติ และสามารถทำงานได้โดยอัตโนมัติเมื่อระบบจ่ายพลังงานไฟฟ้าปกติหยุดทำงาน

ระบบจ่ายพลังงานไฟฟ้าสำรองตามวรรคหนึ่ง ต้องสามารถจ่ายพลังงานไฟฟ้าได้เพียงพอสำหรับเครื่องหมายแสดงทางออกฉุกเฉิน ทางเดิน ห้องโถง บันได บันไดหนีไฟ และระบบสัญญาณเตือนเพลิงไหม้เป็นเวลาไม่น้อยกว่าสองชั่วโมง

ข้อ ๑๓ บ่อเกราะและบ่อซึมของส้วมของอาคารสำหรับใช้เป็นโรงแรมตามข้อ ๑๐ ต้องอยู่ห่างจากแม่น้ำ คู คลอง หรือแหล่งน้ำสาธารณะไม่น้อยกว่า ๑๐ เมตร เว้นแต่กรณีที่มีระบบกำจัดสิ่งปฏิกูลที่ถูกต้องตามหลักสุขาภิบาลและมีขนาดที่เหมาะสม

หมวด ๓

หลักเกณฑ์และเงื่อนไขสำหรับโรงแรมแต่ละประเภท

ข้อ ๑๔ โรงแรมประเภท ๑ ต้องปฏิบัติตามหลักเกณฑ์และเงื่อนไข ดังต่อไปนี้

(๑) มีห้องพักไม่เกิน ๕๐ ห้อง

(๒) ห้องพักทุกห้องต้องมีพื้นที่ใช้สอยไม่น้อยกว่า ๘ ตารางเมตร ไม่รวมห้องน้ำ ห้องส้วม และระเบียงห้องพัก

(๓) มีห้องน้ำและห้องส้วมที่ถูกต้องสุขลักษณะอย่างเพียงพอสำหรับผู้พัก

ข้อ ๑๕ โรงแรมประเภท ๒ ต้องปฏิบัติตามหลักเกณฑ์และเงื่อนไข ดังต่อไปนี้

(๑) ห้องพักทุกห้องต้องมีพื้นที่ใช้สอยไม่น้อยกว่า ๘ ตารางเมตร ไม่รวมห้องน้ำ ห้องส้วม และระเบียงห้องพัก

(๒) มีห้องน้ำและห้องส้วมที่ถูกต้องสุขลักษณะอย่างเพียงพอสำหรับผู้พัก

ข้อ ๒๐ โรงแรมประเภท ๓ และประเภท ๔ ต้องปฏิบัติตามหลักเกณฑ์และเงื่อนไข ดังต่อไปนี้

(๑) ห้องพักทุกห้องต้องมีพื้นที่ใช้สอยไม่น้อยกว่า ๑๔ ตารางเมตร ไม่รวมห้องน้ำ ห้องส้วม และระเบียงห้องพัก

(๒) มีห้องน้ำและห้องส้วมที่ถูกต้องสุขลักษณะในห้องพักทุกห้อง

(๓) กรณีมีห้องพักไม่เกิน ๘๐ ห้อง ห้ามมีสถานบริการตามกฎหมายว่าด้วยสถานบริการ

ความใน (๓) มิให้นำมาใช้บังคับแก่โรงแรมที่ตั้งอยู่ในเขตพื้นที่เพื่อการอนุญาตให้ตั้งสถานบริการ และโรงแรมที่ตั้งอยู่นอกเขตพื้นที่เพื่อการอนุญาตให้ตั้งสถานบริการหรือโรงแรมที่ตั้งอยู่ในท้องที่ **ค** อนุญาตให้ตั้งสถานบริการซึ่งมีสถานบริการตามมาตรา ๓ (๕) แห่งพระราชบัญญัติสถานบริการ พ.ศ. ๒๕๐๕ ซึ่งแก้ไขเพิ่มเติมโดยพระราชบัญญัติสถานบริการ (ฉบับที่ ๔) พ.ศ. ๒๕๔๖

บทเฉพาะกาล

ข้อ ๒๑ ความในข้อ ๓ (๔) ข้อ ๕ เว้นแต่การรักษาความสะอาดอย่างสม่ำเสมอ ข้อ ๑๔ ข้อ ๑๘ (๒) และข้อ ๑๙ (๑) มิให้นำมาใช้บังคับแก่โรงแรมประเภท ๑ และประเภท ๒ ที่ประกอบธุรกิจโรงแรมโดยได้รับใบอนุญาตอยู่ก่อนหรือในวันที่กฎกระทรวงนี้ใช้บังคับ หรือโรงแรมประเภท ๑ และประเภท ๒ ที่ประกอบธุรกิจโรงแรมโดยไม่ได้รับใบอนุญาตอยู่ก่อนหรือในวันที่กฎกระทรวงนี้ใช้บังคับ แต่ได้ยื่นคำขอรับใบอนุญาตต่อนายทะเบียนภายในหนึ่งปีนับแต่วันที่กฎกระทรวงนี้ใช้บังคับ

ข้อ ๒๒ ความในข้อ ๓ (๔) และข้อ ๒๐ (๓) มิให้นำมาใช้บังคับแก่โรงแรมประเภท ๓ และประเภท ๔ ที่ประกอบธุรกิจโรงแรมโดยได้รับใบอนุญาตอยู่ก่อนหรือในวันที่กฎกระทรวงนี้ใช้บังคับ หรือโรงแรมประเภท ๓ และประเภท ๔ ที่ประกอบธุรกิจโรงแรมโดยไม่ได้รับใบอนุญาตอยู่ก่อนหรือในวันที่กฎกระทรวงนี้ใช้บังคับ แต่ได้ยื่นคำขอรับใบอนุญาตต่อนายทะเบียนภายในหนึ่งปี นับแต่วันที่กฎกระทรวงนี้ใช้บังคับ

ให้ไว้ ณ วันที่ ๑๔ พฤษภาคม พ.ศ. ๒๕๕๑

ร้อยตำรวจเอก เฉลิม อยู่บำรุง

รัฐมนตรีว่าการกระทรวงมหาดไทย

หมายเหตุ :- เหตุผลในการประกาศใช้กฎกระทรวงฉบับนี้ คือ โดยที่ปัจจุบันการท่องเที่ยวในเชิงอนุรักษ์ได้รับความนิยมมากขึ้น ในแต่ละท้องถิ่นมีการประกอบธุรกิจให้บริการสถานที่พักขนาดเล็กเป็นรายได้เสริมอันเป็นกิจการที่ส่งเสริมการท่องเที่ยว สร้างรายได้ให้แก่ท้องถิ่น รวมทั้งเผยแพร่และอนุรักษ์ขนบธรรมเนียมประเพณีและวัฒนธรรมท้องถิ่น ดังนั้น เพื่อประโยชน์ในการส่งเสริมการประกอบกิจการดังกล่าว สมควรกำหนดให้สถานที่พักขนาดเล็กซึ่งมีห้องพักไม่เกินสี่ห้องและมีจำนวนผู้พักไม่เกินยี่สิบคนซึ่งให้บริการเพื่อหารายได้เสริม ไม่เป็นโรงแรมตามมาตรา ๔ แห่งพระราชบัญญัติโรงแรม พ.ศ. ๒๕๔๗ และโดยที่มาตรา ๑๓ แห่งพระราชบัญญัตินี้ดังกล่าวบัญญัติให้รัฐมนตรีโดยคำแนะนำของคณะกรรมการส่งเสริมและกำกับธุรกิจโรงแรมมีอำนาจออกกฎกระทรวงกำหนดประเภทของโรงแรม หลักเกณฑ์และเงื่อนไขเกี่ยวกับสถานที่ตั้ง ขนาด ลักษณะ สิ่งอำนวยความสะดวก หรือมาตรฐานการประกอบธุรกิจของโรงแรม เพื่อประโยชน์ในการกำหนดและควบคุมมาตรฐานของโรงแรม ส่งเสริมการประกอบธุรกิจโรงแรม และส่งเสริมและรักษาคุณภาพสิ่งแวดล้อม ความมั่นคงแข็งแรง สุขลักษณะและความปลอดภัยของโรงแรม จึงจำเป็นต้องออกกฎกระทรวงนี้



กฎกระทรวง

กำหนดประเภทและหลักเกณฑ์การประกอบธุรกิจโรงแรม (ฉบับที่ ๒)

พ.ศ. ๒๕๖๖

อาศัยอำนาจตามความใน (๓) ของบทนิยามคำว่า “โรงแรม” ในมาตรา ๔ มาตรา ๕ และมาตรา ๑๓ แห่งพระราชบัญญัติโรงแรม พ.ศ. ๒๕๔๗ รัฐมนตรีว่าการกระทรวงมหาดไทย ออกกฎกระทรวงไว้ดังต่อไปนี้

ข้อ ๑ กฎกระทรวงนี้ให้ใช้บังคับเมื่อพ้นกำหนดหกสิบวันนับแต่วันประกาศในราชกิจจานุเบกษา เป็นต้นไป

ข้อ ๒ ให้ยกเลิกความในข้อ ๑ แห่งกฎกระทรวงกำหนดประเภทและหลักเกณฑ์การประกอบธุรกิจโรงแรม พ.ศ. ๒๕๕๑ และให้ใช้ความต่อไปนี้แทน

“ข้อ ๑ ให้สถานที่พักที่มีจำนวนห้องพักในอาคารเดียวกัน หรือหลายอาคารรวมกัน แล้วแต่กรณี โดยมีห้องพักรวมกันไม่เกินแปดห้อง และรองรับผู้พักรวมกันได้ไม่เกินสามสิบคน ที่จัดตั้งขึ้น เพื่อให้บริการที่พักชั่วคราวสำหรับคนเดินทางหรือบุคคลอื่นใดโดยมีค่าตอบแทนที่พนักงานเจ้าหน้าที่ได้ตรวจสอบและออกหนังสือรับแจ้งให้แล้ว ไม่เป็นโรงแรมตาม (๓) ของบทนิยามคำว่า “โรงแรม” ในมาตรา ๔

ผู้ใดประสงค์จะใช้สถานที่เพื่อให้บริการตามวรรคหนึ่ง ให้แจ้งนายทะเบียนทราบตามแบบและวิธีการที่รัฐมนตรีกำหนด และให้พนักงานเจ้าหน้าที่ซึ่งได้รับมอบหมายจากนายทะเบียนเข้าตรวจสอบสถานที่ดังกล่าว หากเห็นว่าเป็นไปตามที่กำหนดไว้ ให้รายงานนายทะเบียนเพื่อทราบและออกหนังสือรับแจ้งให้แก่ผู้แจ้งภายในสี่สิบวันนับแต่วันที่ได้รับแจ้ง

ผู้แจ้งซึ่งไม่ประสงค์จะใช้สถานที่นั้นเพื่อให้บริการตามวรรคหนึ่งต่อไป ให้แจ้งนายทะเบียนทราบ”

ข้อ ๓ ให้เพิ่มความต่อไปนี้เป็นข้อ ๑/๑ แห่งกฎกระทรวงกำหนดประเภทและหลักเกณฑ์การประกอบธุรกิจโรงแรม พ.ศ. ๒๕๕๑

“ข้อ ๑/๑ การแจ้งและการออกหนังสือรับแจ้ง ให้ดำเนินการโดยวิธีการทางอิเล็กทรอนิกส์ ตามกฎหมายว่าด้วยการปฏิบัติราชการทางอิเล็กทรอนิกส์

ในกรณีที่ไม่สามารถดำเนินการตามวรรคหนึ่งโดยวิธีการทางอิเล็กทรอนิกส์ได้ ในกรณีที่สถานที่พักนั้นตั้งอยู่ในกรุงเทพมหานคร ให้ดำเนินการ ณ สำนักงานการสอบสวนและนิติการ กรมการปกครอง หรือในกรณีจังหวัดอื่น ให้ดำเนินการ ณ ที่ทำการปกครองอำเภอท้องที่ที่สถานที่พักนั้นตั้งอยู่

ให้หนังสือรับแจ้งตามข้อ ๑ มีอายุห้าปีนับแต่วันแจ้ง”

ข้อ ๔ ให้ยกเลิกความในข้อ ๒ แห่งกฎกระทรวงกำหนดประเภทและหลักเกณฑ์การประกอบธุรกิจโรงแรม พ.ศ. ๒๕๕๑ และให้ใช้ความต่อไปนี้แทน

“ข้อ ๒ โรงแรมแบ่งเป็น ๔ ประเภท ดังต่อไปนี้

(๑) โรงแรมประเภท ๑ หมายความว่า โรงแรมที่ให้บริการเฉพาะห้องพัก และมีห้องพักไม่เกินห้าสิบห้อง

(๒) โรงแรมประเภท ๒ หมายความว่า โรงแรมที่ให้บริการเฉพาะห้องพักเกินห้าสิบห้องขึ้นไป หรือโรงแรมที่ให้บริการห้องพักและห้องอาหารหรือสถานที่สำหรับบริการอาหารหรือสถานที่สำหรับประกอบอาหาร

(๓) โรงแรมประเภท ๓ หมายความว่า โรงแรมที่ให้บริการห้องพัก ห้องอาหารหรือสถานที่สำหรับบริการอาหารหรือสถานที่สำหรับประกอบอาหาร และสถานบริการตามกฎหมายว่าด้วยสถานบริการ หรือห้องประชุมสัมมนา

(๔) โรงแรมประเภท ๔ หมายความว่า โรงแรมที่ให้บริการห้องพัก ห้องอาหารหรือสถานที่สำหรับบริการอาหารหรือสถานที่สำหรับประกอบอาหาร สถานบริการตามกฎหมายว่าด้วยสถานบริการ และห้องประชุมสัมมนา”

ข้อ ๕ ให้เพิ่มความต่อไปนี้เป็นข้อ ๔/๑ และข้อ ๔/๒ แห่งกฎกระทรวงกำหนดประเภทและหลักเกณฑ์การประกอบธุรกิจโรงแรม พ.ศ. ๒๕๕๑

“ข้อ ๔/๑ อาคารสำหรับใช้เป็นโรงแรมที่มีลักษณะเป็นแพหรือสิ่งใด ๆ ที่นำมาใช้ประกอบหรือสร้างให้เป็นรูปร่างลอยอยู่ในน้ำได้ โดยสิ่งดังกล่าวมีลักษณะอยู่กับที่ไม่สามารถเคลื่อนที่ด้วยตนเองได้ และไม่มีโครงสร้างส่วนหนึ่งส่วนใดยึดติดตรึงกับพื้นดินให้อยู่กับที่เป็นการถาวร ไม่ว่าจะเป็นพื้นดินใต้น้ำหรือพื้นดินที่ติดต่อกับทางน้ำ รวมถึงเรือที่มีลักษณะเดียวกัน ตามกฎหมายว่าด้วยการควบคุมอาคาร ต้องปฏิบัติตามหลักเกณฑ์และเงื่อนไข ดังต่อไปนี้

(๑) จัดให้มีเครื่องลอยน้ำหรือเสื่อชูชีพไม่น้อยกว่าจำนวนผู้พักของแต่ละห้องพักและผู้ให้บริการ โดยติดตั้งไว้ในตำแหน่งที่สามารถเข้าถึงได้โดยสะดวกและให้มีป้ายแสดงจุดที่ติดตั้งที่สามารถมองเห็นได้อย่างชัดเจน

(๒) จัดให้มีเครื่องป้องกันหรือราวกันตกโดยรอบอย่างมั่นคงแข็งแรง

(๓) จัดให้มีแสงสว่างอย่างเพียงพอ

(๔) จัดให้มีเครื่องดับเพลิงตามหลักเกณฑ์ที่กฎหมายว่าด้วยการควบคุมอาคารกำหนด

(๕) กรณีที่มีการประกอบอาหารและให้บริการอาหาร ต้องจัดให้มีถังเก็บเศษอาหาร ขนาดไม่น้อยกว่าสี่ลิตร โดยจัดให้มีจำนวนไม่น้อยกว่าสองถังต่อจำนวนผู้พักสามสิบคน

ข้อ ๔/๒ อาคารสำหรับใช้เป็นโรงแรมที่มีลักษณะเป็นสิ่งที่สร้างขึ้นหรือนำมาประกอบขึ้น โดยใช้ผ้าใบ เส้นใย หรือวัสดุแผ่นบาง เป็นส่วนประกอบของโครงสร้าง ผนัง หรือหลังคา ในลักษณะเป็นเต็นท์ กระโจม โครงสร้างแบบอัดอากาศ หรือสิ่งอื่นใดที่มีลักษณะคล้ายคลึงกัน หรือเป็นการนำซากยานพาหนะมาปรับเปลี่ยนเพื่อเข้าอยู่หรือใช้สอยหรือสิ่งที่ประกอบให้เป็นรูปทรงคล้ายยานพาหนะ หรือชิ้นส่วนวัสดุสำเร็จรูป ท่อคอนกรีตสำเร็จรูป ตู้คอนเทนเนอร์ หรือสิ่งอื่นใดที่มีลักษณะคล้ายคลึงกัน ที่นำมาประกอบหรือติดตั้ง หรือสิ่งที่สร้างขึ้นที่มีความสูงจากพื้นดินตั้งแต่สองเมตรขึ้นไป โดยมีการแขวน การเกาะเกี่ยว ยึดโยง หรือในลักษณะคล้ายคลึงกัน โดยมีการถ่ายแรงกระทำกับสภาพธรรมชาติหรือโครงสร้างหรือสิ่งก่อสร้างอื่นใด ตามกฎหมายว่าด้วยการควบคุมอาคาร ต้องจัดให้มีแสงสว่างอย่างเพียงพอ ในห้องพักและบริเวณทางเดินระหว่างอาคารนั้นกับสถานที่อื่นใดภายในบริเวณโรงแรม”

ข้อ ๖ ให้ยกเลิกความในข้อ ๕ แห่งกฎกระทรวงกำหนดประเภทและหลักเกณฑ์การประกอบธุรกิจโรงแรม พ.ศ. ๒๕๕๑ และให้ใช้ความต่อไปนี้แทน

“ข้อ ๕ โรงแรมต้องจัดให้มีห้องน้ำและห้องส้วมในส่วนที่ให้บริการสาธารณะโดยจัดแยกส่วน สำหรับชายและหญิง และต้องรักษาความสะอาดอย่างสม่ำเสมอ

โรงแรมประเภท ๑ ประเภท ๒ หรือโรงแรมที่ให้บริการแบบห้องพักรวมตามกฎหมายว่าด้วยการควบคุมอาคาร โดยคิดค่าบริการเป็นรายคน ต้องจัดให้มีห้องน้ำและห้องส้วมที่ถูกลักษณะอย่างเพียงพอสำหรับผู้พัก”

ข้อ ๗ ให้ยกเลิกความในข้อ ๗ แห่งกฎกระทรวงกำหนดประเภทและหลักเกณฑ์การประกอบธุรกิจโรงแรม พ.ศ. ๒๕๕๑ และให้ใช้ความต่อไปนี้แทน

“ข้อ ๗ ห้องพักต้องมีเลขที่ประจำห้องพักกำกับไว้ทุกห้องเป็นตัวเลขอารบิกโดยให้แสดงไว้บริเวณด้านหน้าห้องพักที่สามารถมองเห็นได้อย่างชัดเจน และในกรณีที่โรงแรมใดมีหลายอาคาร เลขที่ประจำห้องพักแต่ละอาคารต้องไม่ซ้ำกัน

ห้องพักตามวรรคหนึ่งที่ให้บริการแบบห้องพักรวมตามกฎหมายว่าด้วยการควบคุมอาคาร โดยคิดค่าบริการเป็นรายคน ต้องจัดให้มีเลขที่ประจำเตียงกำกับไว้ทุกเตียงเป็นตัวเลขอารบิกโดยให้แสดงไว้บริเวณที่สามารถมองเห็นได้อย่างชัดเจนด้วย”

ข้อ ๘ ให้เพิ่มความต่อไปนี้เป็นข้อ ๗/๑ แห่งกฎกระทรวงกำหนดประเภทและหลักเกณฑ์การประกอบธุรกิจโรงแรม พ.ศ. ๒๕๕๑

“ข้อ ๗/๑ ประตูห้องพักให้มีช่องหรือวิธีการอื่นที่สามารถมองจากภายในสู่ภายนอกห้องพักได้ และมีกลอนหรืออุปกรณ์อื่นที่สามารถล็อกจากภายในห้องพักทุกห้อง เว้นแต่เป็นห้องพักในอาคารสำหรับใช้เป็นโรงแรมที่สร้างขึ้นหรือนำมาประกอบขึ้นโดยใช้ผ้าใบ เส้นใย หรือวัสดุแผ่นบาง เป็นส่วนประกอบของโครงสร้าง ผนัง หรือหลังคา ในลักษณะเป็นเต็นท์ กระโจม โครงสร้างแบบอัดอากาศ หรือสิ่งอื่นใด

ที่มีลักษณะคล้ายคลึงกัน ตามกฎหมายว่าด้วยการควบคุมอาคาร ต้องจัดให้มีอุปกรณ์ที่สามารถล็อกห้องพักทั้งภายในและภายนอก แต่ไม่ต้องมีช่องหรือวิธีการอื่นที่สามารถมองจากภายในสู่ภายนอกห้องพัก”

ข้อ ๙ ให้ยกเลิกความในข้อ ๙ แห่งกฎกระทรวงกำหนดประเภทและหลักเกณฑ์การประกอบธุรกิจโรงแรม พ.ศ. ๒๕๕๑ และให้ใช้ความต่อไปนี้แทน

“ข้อ ๙ อาคารสำหรับใช้เป็นโรงแรมที่ตั้งอยู่ในท้องที่ที่มีกฎหมายว่าด้วยการควบคุมอาคารใช้บังคับ ต้องมีหลักฐานแสดงว่าได้รับอนุญาตตามกฎหมายว่าด้วยการควบคุมอาคาร เพื่อให้ใช้อาคารเป็นโรงแรม”

ข้อ ๑๐ ให้ยกเลิกข้อ ๑๘ และข้อ ๑๙ แห่งกฎกระทรวงกำหนดประเภทและหลักเกณฑ์การประกอบธุรกิจโรงแรม พ.ศ. ๒๕๕๑

ข้อ ๑๑ ให้ยกเลิกความในข้อ ๒๐ แห่งกฎกระทรวงกำหนดประเภทและหลักเกณฑ์การประกอบธุรกิจโรงแรม พ.ศ. ๒๕๕๑ และให้ใช้ความต่อไปนี้แทน

“ข้อ ๒๐ โรงแรมประเภท ๓ และประเภท ๔ ต้องปฏิบัติตามหลักเกณฑ์และเงื่อนไขดังต่อไปนี้

(๑) มีห้องน้ำและห้องส้วมที่ถูกลักษณะในห้องพักทุกห้อง เว้นแต่ห้องพักที่ให้บริการแบบห้องพักรวมตามกฎหมายว่าด้วยการควบคุมอาคาร โดยคิดค่าบริการเป็นรายคน

(๒) กรณีมีห้องพักไม่เกินแปดสิบห้อง ห้ามมีสถานบริการตามกฎหมายว่าด้วยสถานบริการ เว้นแต่

(ก) โรงแรมที่ตั้งอยู่ในเขตพื้นที่เพื่อการอนุญาตให้ตั้งสถานบริการ มีสถานบริการได้ทุกประเภท

(ข) โรงแรมที่ตั้งอยู่นอกเขตพื้นที่เพื่อการอนุญาตให้ตั้งสถานบริการหรือโรงแรมที่ตั้งอยู่ในท้องที่ต่อนุญาตให้ตั้งสถานบริการ มีได้เฉพาะสถานบริการตามมาตรา ๓ (๕) แห่งพระราชบัญญัติสถานบริการ พ.ศ. ๒๕๐๙ ซึ่งแก้ไขเพิ่มเติมโดยพระราชบัญญัติสถานบริการ (ฉบับที่ ๔) พ.ศ. ๒๕๔๖”

ข้อ ๑๒ การแจ้งสถานที่พักที่ไม่เป็นโรงแรมที่ได้แจ้งต่อนายทะเบียนก่อนวันที่กฎกระทรวงนี้ใช้บังคับและอยู่ระหว่างนายทะเบียนพิจารณาออกหนังสือรับแจ้ง ให้ถือว่าเป็นการแจ้งตามกฎหมายว่าด้วยการประกอบธุรกิจโรงแรม

ข้อ ๑๓ หนังสือรับแจ้งที่นายทะเบียนออกให้ก่อนวันที่กฎกระทรวงนี้ใช้บังคับ ให้ถือว่าเป็นหนังสือรับแจ้งตามกฎหมายว่าด้วยการประกอบธุรกิจโรงแรม

ข้อ ๑๔ ผู้ได้รับใบอนุญาตประกอบธุรกิจโรงแรมซึ่งสถานที่พักเป็นไปตามที่กำหนดในข้อ ๑วรรคหนึ่ง แห่งกฎกระทรวงกำหนดประเภทและหลักเกณฑ์การประกอบธุรกิจโรงแรม พ.ศ. ๒๕๕๑ ซึ่งแก้ไขเพิ่มเติมโดยกฎกระทรวงนี้ อยู่ในวันก่อนวันที่กฎกระทรวงนี้ใช้บังคับ หากประสงค์จะให้สถานที่พักนั้นไม่เป็นโรงแรม ให้แจ้งเลิกกิจการตามมาตรา ๒๗ และแจ้งให้นายทะเบียนทราบว่าจะประสงค์จะแจ้งสถานที่พักที่ไม่เป็นโรงแรม

การแจ้งสถานที่พักที่ไม่เป็นโรงแรมและการออกหนังสือรับแจ้งตามวรรคหนึ่ง ให้นำความในข้อ ๑ และข้อ ๑/๑ แห่งกฎกระทรวงกำหนดประเภทและหลักเกณฑ์การประกอบธุรกิจโรงแรม พ.ศ. ๒๕๕๑ ซึ่งแก้ไขเพิ่มเติมโดยกฎกระทรวงนี้ มาใช้บังคับโดยอนุโลม

ให้ไว้ ณ วันที่ ๒๕ สิงหาคม พ.ศ. ๒๕๖๖

พลเอก อนุพงษ์ เผ่าจินดา

รัฐมนตรีว่าการกระทรวงมหาดไทย

หมายเหตุ :- เหตุผลในการประกาศใช้กฎกระทรวงฉบับนี้ คือ โดยที่ปัจจุบันอาคารที่ใช้ประกอบธุรกิจให้บริการที่พักในชุมชนโดยมีจำนวนห้องพักเกินสี่ห้อง ซึ่งหลายแห่งเป็นอาคารที่มีลักษณะเป็นเอกลักษณ์ทรงคุณค่าเฉพาะในแต่ละท้องถิ่นอันควรอนุรักษ์ไว้เพื่อดึงดูดนักท่องเที่ยวและสร้างรายได้ให้กับชุมชน และหากต้องปรับปรุงอาคารตามกฎหมายกำหนดลักษณะอาคารประเภทอื่นที่ใช้ประกอบธุรกิจโรงแรม พ.ศ. ๒๕๕๙ ซึ่งออกตามความในกฎหมายว่าด้วยการควบคุมอาคาร เพื่อให้สามารถรองรับใบอนุญาตประกอบธุรกิจโรงแรมตามกฎหมายว่าด้วยโรงแรมได้ ก็อาจทำให้อาคารสูญเสียความเป็นเอกลักษณ์นั้นสมควรแก้ไขเพิ่มเติมการกำหนดสถานที่พักอื่นที่ไม่เป็นโรงแรมตามกฎหมายว่าด้วยโรงแรม เพื่อให้ครอบคลุมถึงสถานที่พักดังกล่าวที่มีจำนวนห้องพักไม่ว่าในอาคารเดียวหรือหลายอาคารรวมกันไม่เกินแปดห้อง และมีจำนวนผู้พักรวมกันทั้งหมดไม่เกินสามสิบคนซึ่งให้บริการเพื่อหารายได้เสริม นอกจากนี้ ยังมีการนำอาคารที่มีรูปแบบพิเศษอื่นมาใช้ประกอบธุรกิจให้บริการที่พักเพิ่มขึ้น เช่น สถานที่พักที่ให้บริการแบบห้องพักรวมโดยคิดค่าบริการเป็นรายคน แพ เต็นท์ กระโจม ทำให้จำเป็นต้องกำหนดหลักเกณฑ์และเงื่อนไขเกี่ยวกับอาคารที่มีรูปแบบพิเศษอื่นเพื่อให้สามารถรองรับใบอนุญาตประกอบธุรกิจโรงแรมตามกฎหมายว่าด้วยโรงแรมได้ จึงจำเป็นต้องออกกฎกระทรวงนี้



กฎกระทรวง

กำหนดลักษณะและระบบความปลอดภัย
ของอาคารที่ใช้ประกอบธุรกิจโรงแรม
พ.ศ. ๒๕๖๖

อาศัยอำนาจตามความในมาตรา ๕ (๓) แห่งพระราชบัญญัติควบคุมอาคาร พ.ศ. ๒๕๒๒ มาตรา ๘ (๑) (๒) (๓) (๔) (๕) (๖) (๗) (๘) และ (๙) แห่งพระราชบัญญัติควบคุมอาคาร พ.ศ. ๒๕๒๒ ซึ่งแก้ไขเพิ่มเติมโดยพระราชบัญญัติควบคุมอาคาร (ฉบับที่ ๓) พ.ศ. ๒๕๔๓ และมาตรา ๘ วรรคสอง แห่งพระราชบัญญัติควบคุมอาคาร พ.ศ. ๒๕๒๒ ซึ่งแก้ไขเพิ่มเติมโดยพระราชบัญญัติควบคุมอาคาร (ฉบับที่ ๕) พ.ศ. ๒๕๕๘ รัฐมนตรีว่าการกระทรวงมหาดไทย โดยคำแนะนำของคณะกรรมการควบคุมอาคาร ออกกฎกระทรวงไว้ดังต่อไปนี้

ข้อ ๑ ในกฎกระทรวงนี้

“โรงแรม” หมายความว่า อาคารหรือส่วนหนึ่งส่วนใดของอาคารที่ใช้ประกอบธุรกิจโรงแรม ตามกฎหมายว่าด้วยโรงแรม

“ห้องพัก” หมายความว่า ห้องพักของโรงแรมที่จัดไว้เพื่อประโยชน์ในการพักอาศัยเป็นการชั่วคราวของผู้พัก

“ห้องพักรวม” หมายความว่า ห้องพักและบริเวณหรือพื้นที่ของโรงแรมที่มีผู้พักตั้งแต่ ๓ คนขึ้นไป โดยคิดค่าบริการรายคนและมีการใช้พื้นที่ส่วนกลางร่วมกัน เช่น ห้องน้ำ ห้องส้วม โถงทางเดิน

“อาคารลักษณะพิเศษ” หมายความว่า สิ่งที่สร้างขึ้นอย่างอื่นที่บุคคลอาจเข้าอยู่หรือเข้าใช้สอยได้ เพื่อใช้เป็นโรงแรมที่มีลักษณะ แบบ รูปทรง สัดส่วน ขนาด หรือเนื้อที่ แตกต่างจากอาคารที่ใช้เพื่อการอยู่อาศัย หรือใช้สอย หรือใช้ประโยชน์ตามปกติทั่วไป ดังต่อไปนี้

(๑) แพหรือสิ่งใด ๆ ที่นำมาใช้ประกอบหรือสร้างให้เป็นรูปร่างลอยอยู่ในน้ำได้เพื่อใช้ประโยชน์ในการประกอบธุรกิจโรงแรม โดยสิ่งดังกล่าวมีลักษณะอยู่กับที่ ไม่สามารถเคลื่อนที่ด้วยตนเองได้ และไม่มีโครงสร้างส่วนหนึ่งส่วนใดของสิ่งนั้นยึดติดตรึงกับพื้นดินให้อยู่กับที่เป็นการถาวรไม่ว่าจะเป็นพื้นดินใต้น้ำหรือพื้นดินที่ติดต่อกับทางน้ำ ทั้งนี้ ให้ความหมายรวมถึงเรือที่มีลักษณะเดียวกัน

(๒) สิ่งที่สูงขึ้นหรือประกอบขึ้น โดยใช้ผ้าใบ เส้นใย หรือวัสดุแผ่นบาง เป็นส่วนประกอบของโครงสร้าง ผืนผ้า หรือหลังคา เช่น เต็นท์ โครงสร้างแบบอึดอากาศ

(๓) ซากยานพาหนะที่นำมาปรับเปลี่ยนเพื่อเข้าอยู่หรือเข้าใช้สอย หรือสิ่งที่ประกอบให้เป็นรูปทรงคล้ายยานพาหนะ เช่น รถหรือส่วนพ่วง รถไฟ เครื่องบิน เรือ

(๔) ชิ้นส่วนวัสดุสำเร็จรูปที่นำมาประกอบหรือติดตั้ง เช่น ท่อคอนกรีตสำเร็จรูป ตู้คอนเทนเนอร์

(๕) สิ่งที่สูงขึ้นที่มีความสูงจากพื้นดินตั้งแต่ ๒.๐๐ เมตรขึ้นไป โดยมีการแขวน การเกาะเกี่ยว การยึดโยง หรือกระทำการอื่นใดในลักษณะเดียวกัน โดยมีการถ่ายแรงกระทำกับสภาพธรรมชาติหรือโครงสร้างหรือสิ่งก่อสร้างอื่นใด เช่น ห้องพักบนต้นไม้ ห้องพักที่แขวนไว้กับเสาหรือเครน ห้องพักที่ยึดโยงไว้กับหน้าผา

หมวด ๑

โครงสร้างหลัก บันได และวัสดุของอาคาร

ข้อ ๒ โรงแรมต้องมีโครงสร้างหลักที่มีความมั่นคงแข็งแรง สามารถรับน้ำหนักบรรทุกได้อย่างปลอดภัย และต้องใช้วัสดุในการก่อสร้างอาคาร ทั้งนี้ ตามที่กำหนดในกฎกระทรวง ดังต่อไปนี้

(๑) กฎกระทรวงเกี่ยวกับการกำหนดการออกแบบโครงสร้างอาคารและลักษณะและคุณสมบัติของวัสดุที่ใช้ในงานโครงสร้างอาคาร

(๒) กฎกระทรวงเกี่ยวกับการกำหนดฐานรากของอาคารและพื้นที่รองรับอาคาร

(๓) กฎกระทรวงเกี่ยวกับการกำหนดวัสดุที่ใช้ในการก่อสร้างอาคารประเภทควบคุมการใช้ เว้นแต่จะได้อำนาจไว้ในกฎกระทรวงนี้เป็นการเฉพาะ

(๔) กฎกระทรวงกำหนดการรับน้ำหนัก ความต้านทาน ความคงทนของอาคาร และพื้นดินที่รองรับอาคารในการต้านทานแรงสั่นสะเทือนของแผ่นดินไหว พ.ศ. ๒๕๖๔ และที่แก้ไขเพิ่มเติม

ข้อ ๓ โรงแรมที่มีมากกว่าสามชั้นต้องมีโครงสร้างหลักและผนังของอาคาร ที่ทำด้วยวัสดุถาวรที่เป็นวัสดุไม่ติดไฟ

โครงสร้างหลักตามวรรคหนึ่ง ให้ความหมายรวมถึงบันไดด้วย

ข้อ ๔ บันไดต้องมีลักษณะ ดังต่อไปนี้

(๑) โรงแรมตั้งแต่สองชั้นขึ้นไป บันไดต้องมีความกว้าง ระยะดิ่งของบันได ขานพักบันได พื้นหน้าบันได ลูกตั้ง ลูกนอน และราวบันได ตามที่กำหนดในข้อ ๒๔ ข้อ ๒๕ และข้อ ๒๖ แห่งกฎกระทรวง ฉบับที่ ๕๕ (พ.ศ. ๒๕๔๓) ออกตามความในพระราชบัญญัติควบคุมอาคาร พ.ศ. ๒๕๒๒ และที่แก้ไขเพิ่มเติม

(๒) โรงแรมสองชั้นที่มีจำนวนห้องพักในอาคารหลังเดียวกันไม่เกิน ๑๐ ห้อง และจำนวนผู้พักไม่เกิน ๒๐ คน ถ้ามีบันได บันไดต้องมีความกว้าง ระยะดิ่งของบันได ขานพักบันได พื้นหน้าบันได ลูกตั้ง และลูกนอน ตามที่กำหนดในข้อ ๒๓ แห่งกฎกระทรวง ฉบับที่ ๕๕ (พ.ศ. ๒๕๔๓) ออกตามความในพระราชบัญญัติควบคุมอาคาร พ.ศ. ๒๕๒๒ และที่แก้ไขเพิ่มเติม

หมวด ๒

ระบบป้องกันและระงับอัคคีภัย ระบบการจัดการอาคาร
และสิ่งอำนวยความสะดวกอื่นที่เกี่ยวข้อง

ข้อ ๕ โรงแรมไม่เกินสองชั้นที่มีจำนวนห้องพักในอาคารหลังเดียวกันไม่เกิน ๑๐ ห้อง และมีพื้นที่อาคารไม่เกิน ๓๐๐ ตารางเมตร ต้องจัดให้มีระบบป้องกันและระงับอัคคีภัย ดังต่อไปนี้

(๑) ติดตั้งเครื่องดับเพลิงแบบมือถือไม่น้อยกว่า ๑ เครื่อง และให้มีระยะการเข้าถึงไม่เกิน ๒๒.๕๐ เมตร โดยมีขนาดบรรจุสารเคมีไม่น้อยกว่า ๔ กิโลกรัม ตามชนิดที่เหมาะสมสำหรับดับเพลิงที่เกิดจากวัสดุในอาคารนั้น ทั้งนี้ การติดตั้งเครื่องดับเพลิงแบบมือถือต้องติดตั้งให้ส่วนบนสุดของตัวเครื่องสูงจากระดับพื้นอาคารไม่เกิน ๑.๕๐ เมตร ในที่ที่สามารถมองเห็นได้ชัดเจน รวมถึงสามารถอ่านคำแนะนำการใช้ได้ สามารถเข้าใช้สอยได้โดยสะดวก และต้องอยู่ในสภาพที่ใช้งานได้ตลอดเวลา

(๒) ในพื้นที่ห้องพักต้องติดตั้งอุปกรณ์ตรวจจับควันที่สามารถส่งเสียงแจ้งเตือนได้ในตัวเอง และอุปกรณ์ส่งสัญญาณเพื่อให้หนีไฟที่สามารถส่งเสียงหรือสัญญาณให้คนที่อยู่ในอาคารได้ยินหรือทราบอย่างทั่วถึง

ข้อ ๖ โรงแรมที่ไม่ใช่โรงแรมตามข้อ ๕ ต้องจัดให้มีระบบป้องกันและระงับอัคคีภัย ดังต่อไปนี้

(๑) ติดตั้งเครื่องดับเพลิงแบบมือถือในแต่ละชั้นไว้ ๑ เครื่อง ต่อพื้นที่อาคารไม่เกิน ๑,๐๐๐ ตารางเมตร ทุกระยะไม่เกิน ๔๕.๐๐ เมตร โดยมีขนาดบรรจุสารเคมีไม่น้อยกว่า ๔ กิโลกรัม ตามชนิดที่เหมาะสมสำหรับดับเพลิงที่เกิดจากวัสดุในอาคารนั้น ทั้งนี้ การติดตั้งเครื่องดับเพลิงแบบมือถือต้องติดตั้งให้ส่วนบนสุดของตัวเครื่องสูงจากระดับพื้นอาคารไม่เกิน ๑.๕๐ เมตร ในที่ที่สามารถมองเห็นได้ชัดเจน รวมถึงสามารถอ่านคำแนะนำการใช้ได้ สามารถเข้าใช้สอยได้โดยสะดวก และต้องอยู่ในสภาพที่ใช้งานได้ตลอดเวลา

(๒) ติดตั้งระบบแจ้งเหตุเพลิงไหม้ โดยอย่างน้อยต้องประกอบด้วย

(ก) อุปกรณ์ส่งสัญญาณเพื่อให้หนีไฟที่สามารถส่งเสียงหรือสัญญาณให้คนที่อยู่ในอาคารได้ยินหรือทราบอย่างทั่วถึง

(ข) อุปกรณ์ตรวจจับอัตโนมัติ อุปกรณ์แจ้งเหตุที่ใช้มือ และแผงควบคุมระบบแจ้งเหตุเพลิงไหม้เพื่อให้อุปกรณ์ตาม (ก) ทำงาน

(๓) มีแสงสว่างจากระบบไฟฟ้าฉุกเฉินเพียงพอที่จะมองเห็นเส้นทางหนีไฟได้ชัดเจน ขณะเกิดเพลิงไหม้ และมีป้ายบอกทางหนีไฟด้วยสัญลักษณ์

(๔) กรณีที่โรงแรมมีทางไปสู่ทางหนีไฟที่มีลักษณะเป็นทางปลายตัน ต้องมีระยะความยาวของทางปลายตันไม่เกิน ๑๐.๐๐ เมตร

(๕) พื้นหน้าบันไดหนีไฟและชานพักบันไดหนีไฟต้องมีความกว้างและความลึกไม่น้อยกว่าความกว้างของบันไดหนีไฟ ทั้งนี้ ประตูที่เปิดเข้าสู่บันไดหนีไฟ ตลอดแนวการเปิดของประตูจะต้องไม่ทำให้ความกว้างของเส้นทางการอพยพที่เป็นพื้นหน้าบันไดหนีไฟและชานพักบันไดหนีไฟลดลงมากกว่าครึ่งหนึ่ง

(๖) ติดตั้งแผนผังของอาคารแต่ละชั้นไว้ในตำแหน่งที่เห็นได้ชัดเจนของทุกชั้น เช่น บริเวณห้องโถงหรือหน้าลิฟต์ทุกแห่ง ทั้งนี้ แผนผังของอาคารอย่างน้อยต้องประกอบด้วยสัญลักษณ์ อักษรภาษาไทย และภาษาอังกฤษที่ชัดเจน และให้ติดตั้งตามทิศทางการวางตัวของอาคาร โดยแผนผังของอาคารแต่ละชั้นให้ประกอบด้วย

(ก) ตำแหน่งของห้องทุกห้องของชั้นที่ติดตั้งแผนผังของอาคาร

(ข) ตำแหน่งที่ติดตั้งอุปกรณ์ดับเพลิง ตู้สายฉีดน้ำดับเพลิงหรือหัวต่อสายฉีดน้ำดับเพลิง และอุปกรณ์ฉุกเฉินอื่น ๆ ของชั้นที่ติดตั้งแผนผังของอาคาร

(ค) ตำแหน่งประตูและเส้นทางหนีไฟของชั้นที่ติดตั้งแผนผังของอาคาร

(ง) ตำแหน่งลิฟต์ดับเพลิงของชั้นที่ติดตั้งแผนผังของอาคารในกรณีอาคารมีลิฟต์ดับเพลิงติดตั้งอยู่

(จ) ตำแหน่งที่ติดตั้งแผนผังของอาคาร

ข้อ ๗ การเก็บรักษาแผนผังของอาคารตามข้อ ๖ (๖) และแบบแปลนของอาคาร ให้เก็บรักษาไว้บริเวณพื้นชั้นล่างของอาคารหรือที่ห้องควบคุมหรือห้องที่สามารถเข้าถึงได้ง่ายเพื่อให้สามารถตรวจสอบได้โดยสะดวก ทั้งนี้ ให้จัดเก็บเป็นแบบที่เขียน พิมพ์ สำเนา หรือภาพถ่าย อย่างหนึ่งอย่างใด รวมทั้งให้จัดเก็บในรูปแบบอิเล็กทรอนิกส์ที่สามารถใช้งานได้ขณะเกิดเหตุฉุกเฉิน

ข้อ ๘ โรงแรมตามข้อ ๕ และข้อ ๖ นอกจากจะต้องจัดให้มีระบบป้องกันและระงับอัคคีภัยแล้วแต่กรณี แล้ว หากโรงแรมนั้นเป็นอาคารประเภทตามที่กำหนดดังต่อไปนี้ ต้องจัดให้มีระบบป้องกันและระงับอัคคีภัยเป็นการเพิ่มเติมด้วย

(๑) โรงแรมที่เป็นอาคารสูงหรืออาคารขนาดใหญ่พิเศษหรือตั้งอยู่ในอาคารสูงหรืออาคารขนาดใหญ่พิเศษ ต้องจัดให้มีผนังและประตู ระบบท่อน้ำดับเพลิง ที่เก็บน้ำสำรอง หัวรับน้ำดับเพลิง ระบบดับเพลิงอัตโนมัติหรือระบบอื่นที่เทียบเท่า แบบแปลนระบบท่อน้ำดับเพลิงและระบบการเก็บและจ่ายน้ำสำรอง บันไดหนีไฟ ประตูหนีไฟ ช่องทางเฉพาะสำหรับเข้าไปบรรเทาสาธารณภัย ทางหนีไฟทางอากาศ พื้นที่สำหรับยานพาหนะในการปฏิบัติการด้านความปลอดภัยเกี่ยวกับอัคคีภัยหรือภัยพิบัติอย่างอื่น และพื้นที่หรือตำแหน่งเพื่อติดตั้งเครื่องฟื้นคืนคลื่นหัวใจด้วยไฟฟ้าแบบอัตโนมัติ ตามที่กำหนดในข้อ ๘ ทวิ ข้อ ๑๘ ข้อ ๒๐ ข้อ ๒๑ (๒) และ (๔) ข้อ ๒๓ ข้อ ๒๔ ข้อ ๒๕ ข้อ ๒๖ ข้อ ๒๗ ข้อ ๒๘ ข้อ ๒๙ ข้อ ๒๙/๑ และข้อ ๒๙/๒ แห่งกฎกระทรวง ฉบับที่ ๓๓ (พ.ศ. ๒๕๓๕) ออกตามความในพระราชบัญญัติควบคุมอาคาร พ.ศ. ๒๕๒๒ และที่แก้ไขเพิ่มเติม

(๒) โรงแรมตั้งแต่สี่ชั้นขึ้นไป หรือสามชั้นและมีตลาดพาหนะชั้นที่สามที่มีพื้นที่เกิน ๑๖ ตารางเมตร ต้องจัดให้มีบันไดหนีไฟ ประตุนีไฟ และพื้นหน้าบันไดหนีไฟ ตามที่กำหนดในข้อ ๒๘ ข้อ ๒๙ ข้อ ๓๐ ข้อ ๓๑ และข้อ ๓๒ แห่งกฎกระทรวง ฉบับที่ ๕๕ (พ.ศ. ๒๕๔๓) ออกตามความในพระราชบัญญัติควบคุมอาคาร พ.ศ. ๒๕๒๒ และที่แก้ไขเพิ่มเติม

ข้อ ๙ เส้นทางหนีไฟของโรงแรมต้องมีความกว้างอย่างเพียงพอและสอดคล้องกับจำนวนคนสูงสุดโดยขนาดความกว้างของเส้นทางหนีไฟดังกล่าวจะต้องไม่น้อยกว่าผลคูณระหว่างจำนวนคนตามที่คำนวณจากตารางที่ ๑ และตัวคูณคำนวณความกว้างต่ำสุดต่อคนตามที่กำหนดในตารางที่ ๒

การคำนวณจำนวนคนเพื่อนำไปใช้คำนวณความกว้างของเส้นทางหนีไฟ ให้คำนวณแยกตามลักษณะการใช้อาคารตามตารางที่ ๑ แล้วนำมารวมกันเป็นจำนวนคนสูงสุด ถ้ามีเศษให้คิดเต็มอัตรา ทั้งนี้ การคิดพื้นที่อาคารสำหรับนำไปใช้คำนวณหาจำนวนคนตามตารางที่ ๑ ให้คิดพื้นที่ใช้สอยอาคารตามลักษณะการใช้อาคาร ซึ่งรวมถึงช่องทางเดินในอาคาร ช่องบันได ทางลาด ห้องเก็บของ และพื้นที่ส่วนควบอื่น ๆ

ตารางที่ ๑ อัตราส่วนพื้นที่ต่อคนในแต่ละลักษณะการใช้อาคาร

ลักษณะการใช้อาคาร	อัตราส่วนพื้นที่ต่อคน (ตารางเมตรต่อคน)
(๑) ห้องพัก	๑๘.๖ หรือตามจำนวน ห้องหรือเตียงที่ให้บริการ
(๒) ภัตตาคาร ห้องอาหาร ห้องจัดเลี้ยง หรือพื้นที่จำหน่ายอาหาร และเครื่องดื่ม ห้องประชุมสัมมนา	๑.๕
(๓) สำนักงาน	๑๐
(๔) ห้องครัว	๑๐
(๕) ร้านค้า	๖

ตารางที่ ๒ ตัวคูณคำนวณความกว้างต่ำสุดต่อคนตามลักษณะของเส้นทางหนีไฟ

ลักษณะของเส้นทางหนีไฟ	ตัวคูณคำนวณความกว้างต่ำสุดต่อคน (มิลลิเมตรต่อคน)
บันได	๗.๖๐
ส่วนอื่น ๆ เช่น ช่องประตูห้องพัก ช่องประตูหนีไฟ ช่องทางเดินในอาคาร ทางลาด	๕.๐๐

ข้อ ๑๐ ส่วนต่าง ๆ ของเส้นทางหนีไฟให้มีความกว้างตามที่ได้จากการคำนวณตามข้อ ๙ แต่ความกว้างสุทธิต้องไม่น้อยกว่าที่กำหนด ดังต่อไปนี้

(๑) บันไดในเส้นทางหนีไฟต้องมีความกว้างสุทธิไม่น้อยกว่า ๐.๙๐ เมตร เว้นแต่โรงแรมสองชั้นที่มีจำนวนห้องพักในอาคารหลังเดียวกันไม่เกิน ๑๐ ห้อง และจำนวนผู้พักไม่เกิน ๒๐ คน ให้มีความกว้างสุทธิไม่น้อยกว่า ๐.๘๐ เมตร โดยห้ามมีสิ่งกีดขวางตลอดเส้นทางหนีไฟ

(๒) ช่องประตูห้องพักและช่องประตูในเส้นทางหนีไฟต้องมีความกว้างสุทธิไม่น้อยกว่า ๐.๘๖ เมตร โดยห้ามมีสิ่งกีดขวางตลอดเส้นทางหนีไฟ

(๓) ส่วนต่าง ๆ ของเส้นทางหนีไฟที่นอกเหนือจาก (๑) และ (๒) ต้องมีความกว้างไม่น้อยกว่า ๑.๐๐ เมตร โดยจะมีส่วนยื่นล้ำเข้ามาในเส้นทางหนีไฟดังกล่าวก็ได้แต่ต้องไม่เกิน ๐.๒๐ เมตร และส่วนยื่นที่ล้ำเข้ามานั้นต้องสูงจากพื้นได้ไม่เกิน ๑.๐๐ เมตร แต่ความกว้างสุทธิจะต้องไม่น้อยกว่า ๐.๘๖ เมตร

ข้อ ๑๑ โรงแรมตั้งแต่สี่ชั้นขึ้นไป หรือสามชั้นและมีดาดฟ้าเหนือชั้นที่สามที่มีพื้นที่เกิน ๑๖ ตารางเมตร ต้องมีบันไดหนีไฟจากชั้นสูงสุดหรือดาดฟ้าสู่พื้นดินอย่างน้อย ๒ บันได ตั้งอยู่ในที่ที่บุคคลไม่ว่าจะอยู่ ณ จุดใดของอาคารสามารถมาถึงบันไดหนีไฟได้โดยสะดวก

บันไดหนีไฟตามวรรคหนึ่งต้องมีระยะห่างกันไม่น้อยกว่าครึ่งหนึ่งของเส้นทแยงมุมที่ยาวที่สุดของอาคารโดยวัดเป็นเส้นตรงระหว่างบันไดหนีไฟ และต้องมีระยะห่างกันไม่เกิน ๖๐.๐๐ เมตร เมื่อวัดตามแนวทางเดิน

บันไดหลักของโรงแรมที่มีลักษณะของบันไดหนีไฟตามวรรคหนึ่ง สามารถนำมาเป็นบันไดหนีไฟก็ได้ ระบบบันไดหนีไฟต้องแสดงรายการคำนวณให้เห็นว่าสามารถใช้ลำเลียงบุคคลทั้งหมดในอาคารออกนอกอาคารได้ภายใน ๑ ชั่วโมง

ข้อ ๑๒ โรงแรมตั้งแต่สองชั้นขึ้นไป ต้องมีป้ายบอกชั้นที่อยู่ในตำแหน่งที่สามารถมองเห็นได้ชัดเจนตลอดเวลาในแต่ละชั้น

ข้อ ๑๓ โรงแรมต้องจัดให้มีระบบการจัดการอาคาร และสิ่งอำนวยความสะดวกอื่นที่เกี่ยวข้องตามประเภทของอาคารที่ใช้ประกอบธุรกิจโรงแรม ดังต่อไปนี้

(๑) ระบบการจัดแสงสว่าง ระบบระบายอากาศ และระบบไฟฟ้า ให้เป็นไปตามที่กำหนดในกฎกระทรวง ฉบับที่ ๓๓ (พ.ศ. ๒๕๓๕) ออกตามความในพระราชบัญญัติควบคุมอาคาร พ.ศ. ๒๕๒๒ และที่แก้ไขเพิ่มเติม และกฎกระทรวง ฉบับที่ ๓๙ (พ.ศ. ๒๕๓๗) ออกตามความในพระราชบัญญัติควบคุมอาคาร พ.ศ. ๒๕๒๒ และที่แก้ไขเพิ่มเติม

(๒) ระบบบำบัดน้ำเสียและการระบายน้ำทิ้ง และระบบกำจัดขยะมูลฝอย ให้เป็นไปตามที่กำหนดในกฎกระทรวง ฉบับที่ ๓๓ (พ.ศ. ๒๕๓๕) ออกตามความในพระราชบัญญัติควบคุมอาคาร พ.ศ. ๒๕๒๒ และที่แก้ไขเพิ่มเติม และกฎกระทรวง ฉบับที่ ๔๔ (พ.ศ. ๒๕๓๘) ออกตามความในพระราชบัญญัติควบคุมอาคาร พ.ศ. ๒๕๒๒ และที่แก้ไขเพิ่มเติม

(๓) ระบบประปาและระบบลิฟต์ ให้เป็นไปตามที่กำหนดในกฎกระทรวง ฉบับที่ ๓๓ (พ.ศ. ๒๕๓๕) ออกตามความในพระราชบัญญัติควบคุมอาคาร พ.ศ. ๒๕๒๒ และที่แก้ไขเพิ่มเติม

(๔) ที่จอดรถยนต์ ให้เป็นไปตามที่กำหนดในกฎกระทรวง ฉบับที่ ๗ (พ.ศ. ๒๕๑๗) ออกตามความในพระราชบัญญัติควบคุมการก่อสร้างอาคาร พุทธศักราช ๒๔๗๙ และที่แก้ไขเพิ่มเติม

(๕) ห้องน้ำและห้องส้วม ให้เป็นไปตามที่กำหนดในกฎกระทรวง ฉบับที่ ๓๙ (พ.ศ. ๒๕๓๗) ออกตามความในพระราชบัญญัติควบคุมอาคาร พ.ศ. ๒๕๒๒ และที่แก้ไขเพิ่มเติม

(๖) สิ่งอำนวยความสะดวกในอาคารสำหรับผู้พิการหรือทุพพลภาพ และคนชรา ให้เป็นไปตามที่กำหนดในกฎกระทรวงกำหนดสิ่งอำนวยความสะดวกในอาคารสำหรับผู้พิการหรือทุพพลภาพและคนชรา พ.ศ. ๒๕๔๘ และที่แก้ไขเพิ่มเติม

หมวด ๓

พื้นที่ภายในอาคารและที่ว่างภายนอกอาคาร

ข้อ ๑๔ โรงแรมต้องมีขนาดของห้องพัก ซึ่งไม่รวมห้องน้ำ ห้องส้วม และระเบียง ดังต่อไปนี้

(๑) ห้องพักที่มีผู้พักไม่เกิน ๑ คน ต้องมีขนาดไม่น้อยกว่า ๖ ตารางเมตร

(๒) ห้องพักที่มีผู้พักไม่เกิน ๒ คน ต้องมีขนาดไม่น้อยกว่า ๘ ตารางเมตร

(๓) ห้องพักรวมที่มีเตียงสูงหนึ่งชั้นต้องมีอัตราส่วนพื้นที่ห้องพักต่อผู้พักไม่น้อยกว่า ๓ ตารางเมตร

ต่อคน

(๔) ห้องพักรวมที่มีเตียงสูงสองชั้นต้องมีอัตราส่วนพื้นที่ห้องพักต่อผู้พักไม่น้อยกว่า ๑.๕๐ ตารางเมตรต่อคน

ข้อ ๑๕ ห้องพักของโรงแรมต้องมีระยะตั้งไม่น้อยกว่า ๒.๖๐ เมตร โดยวัดจากพื้นถึงพื้น หรือวัดจากพื้นถึงยอดฝาท้ายหรือยอดผนังอาคารของชั้นใต้หลังคา สำหรับห้องพักที่อยู่ในโครงสร้างของหลังคาหรือผนังที่ลาดเอียงต้องมีระยะตั้งไม่น้อยกว่า ๑.๘๐ เมตร โดยวัดจากพื้นถึงเพดานหรือยอดฝาท้ายหรือยอดผนังอาคารตอนต่ำสุด

ข้อ ๑๖ ช่องทางเดินในโรงแรมต้องมีความกว้างไม่น้อยกว่า ๑.๕๐ เมตร เว้นแต่กรณีที่กำหนดดังต่อไปนี้

(๑) โรงแรมที่มีจำนวนห้องพักในชั้นเดียวกันไม่เกิน ๑๐ ห้อง ช่องทางเดินในโรงแรมต้องมีความกว้างไม่น้อยกว่า ๑.๐๐ เมตร

(๒) โรงแรมที่มีจำนวนห้องพักในชั้นเดียวกันมากกว่า ๑๐ ห้อง แต่ไม่เกิน ๒๐ ห้อง ช่องทางเดินในโรงแรมต้องมีความกว้างไม่น้อยกว่า ๑.๒๐ เมตร

ข้อ ๑๗ ช่องทางเดินในโรงแรมจะมีส่วนยื่นล้ำเข้ามาในช่องทางเดินก็ได้แต่ต้องไม่เกิน ๐.๒๐ เมตร และส่วนยื่นที่ล้ำเข้ามานั้นต้องสูงจากพื้นได้ไม่เกิน ๑.๐๐ เมตร แต่ความกว้างสุทธิตามข้อ ๑๖ (๑) จะต้องไม่น้อยกว่า ๐.๘๖ เมตร

ข้อ ๑๘ โรงแรมต้องมีที่ว่างภายนอกอาคารไม่น้อยกว่า ๑๐ ใน ๑๐๐ ส่วนของพื้นที่ชั้นใดชั้นหนึ่งที่มีมากที่สุดของอาคาร แต่ถ้ามีการใช้ส่วนหนึ่งส่วนใดของอาคารเป็นอาคารอยู่อาศัยรวมด้วย ต้องมีที่ว่างภายนอกอาคารไม่น้อยกว่า ๓๐ ใน ๑๐๐ ส่วนของพื้นที่ชั้นใดชั้นหนึ่งที่มีมากที่สุดของอาคาร

ข้อ ๑๙ โรงแรมที่มีห้องพักรวมให้มีผู้พักได้ไม่เกิน ๔๐ คนต่อห้อง โดยจะต้องมีทางเดินในห้องพักกว้างไม่น้อยกว่า ๑.๒๐ เมตร

ในกรณีที่ห้องพักรวมตามวรรคหนึ่งมีผู้พักตั้งแต่ ๒๑ คนขึ้นไป ต้องมีช่องทางออกหรือประตูทางออกจำนวน ๒ แห่ง โดยช่องทางออกหรือประตูทางออกต้องมีระยะห่างกันไม่น้อยกว่าครึ่งหนึ่งของเส้นทแยงมุมที่ยาวที่สุดของห้องพักรวม

ข้อ ๒๐ โรงแรมต้องจัดให้มีพื้นที่ภายในอาคารและที่ว่างภายนอกอาคาร ตามประเภทของอาคารที่ใช้ประกอบธุรกิจโรงแรม ดังต่อไปนี้

(๑) โรงแรมที่เป็นอาคารสูงหรืออาคารขนาดใหญ่พิเศษหรือตั้งอยู่ในอาคารสูงหรืออาคารขนาดใหญ่พิเศษ ต้องจัดให้มีลักษณะของอาคาร ที่ว่างภายนอกอาคารและแนวอาคาร ตามที่กำหนดในข้อ ๒ ข้อ ๓ ข้อ ๔ ข้อ ๕ ข้อ ๖ (๒) ข้อ ๗ และข้อ ๘ แห่งกฎกระทรวง ฉบับที่ ๓๓ (พ.ศ. ๒๕๓๕) ออกตามความในพระราชบัญญัติควบคุมอาคาร พ.ศ. ๒๕๒๒ และที่แก้ไขเพิ่มเติม และต้องจัดให้มีลักษณะของอาคาร แนวอาคาร และระยะต่าง ๆ ของอาคาร ตามที่กำหนดในข้อ ๕ ข้อ ๖ ข้อ ๔๐ ข้อ ๔๑ ข้อ ๔๒ ข้อ ๔๓ ข้อ ๔๔ ข้อ ๔๕ ข้อ ๔๖ และข้อ ๔๗ แห่งกฎกระทรวง ฉบับที่ ๕๕ (พ.ศ. ๒๕๔๓) ออกตามความในพระราชบัญญัติควบคุมอาคาร พ.ศ. ๒๕๒๒ และที่แก้ไขเพิ่มเติม

(๒) โรงแรมที่ไม่ใช่โรงแรมตาม (๑) ต้องจัดให้มีลักษณะของอาคาร แนวอาคาร และระยะต่าง ๆ ของอาคาร ตามที่กำหนดในข้อ ๕ ข้อ ๖ และข้อ ๔๐ ข้อ ๔๑ ข้อ ๔๒ ข้อ ๔๓ ข้อ ๔๔ ข้อ ๔๕ ข้อ ๔๖ ข้อ ๔๗ ข้อ ๔๘ ข้อ ๔๙ (๒) และข้อ ๕๐ แห่งกฎกระทรวง ฉบับที่ ๕๕ (พ.ศ. ๒๕๔๓) ออกตามความในพระราชบัญญัติควบคุมอาคาร พ.ศ. ๒๕๒๒ และที่แก้ไขเพิ่มเติม

หมวด ๔

อาคารลักษณะพิเศษ

ข้อ ๒๑ ให้นำความในหมวด ๑ ถึงหมวด ๓ มาใช้บังคับแก่อาคารลักษณะพิเศษด้วย เว้นแต่ที่กำหนดไว้โดยเฉพาะในหมวดนี้

ข้อ ๒๒ อาคารลักษณะพิเศษให้ได้รับยกเว้นไม่ต้องปฏิบัติตามข้อกำหนดเกี่ยวกับระยะตั้งของห้องพักตามข้อ ๑๕ และความกว้างของทางเดินในห้องพักตามข้อ ๑๙ วรรคหนึ่ง

ข้อ ๒๓ อาคารลักษณะพิเศษตาม (๒) ของบทนิยามคำว่า “อาคารลักษณะพิเศษ” ใน ข้อ ๒ ต้องเป็นไปตามที่กำหนด ดังต่อไปนี้

(๑) วัสดุที่สร้างหรือนำมาประกอบต้องมีคุณสมบัติเกี่ยวกับการลามไฟตามหลักเกณฑ์ที่รัฐมนตรีโดยคำแนะนำของคณะกรรมการควบคุมอาคารประกาศกำหนดในราชกิจจานุเบกษา

(๒) ติดตั้งเครื่องดับเพลิงแบบมือถือไม่น้อยกว่า ๑ เครื่อง ต่อพื้นที่ใช้สอยรวมไม่เกิน ๑๑๒ ตารางเมตร และให้มีระยะการเข้าถึงไม่เกิน ๒๒.๕๐ เมตร

(๓) ต้องมีที่ว่างภายนอกอาคารไม่น้อยกว่า ๒๕ ใน ๑๐๐ ส่วนของพื้นที่ดินที่ใช้เป็นที่ตั้งอาคาร และอาคารแต่ละหลังจะต้องมีระยะห่างระหว่างกันโดยรอบไม่น้อยกว่า ๓.๐๐ เมตร โดยวัดระยะห่างจากแนวสมอบกที่ยึดอาคารหรือส่วนริมสุดของอาคาร

(๔) ให้ได้รับยกเว้นไม่ต้องปฏิบัติตามข้อกำหนดเกี่ยวกับโครงสร้างหลักตามข้อ ๒ (๑)

(๕) ให้ได้รับยกเว้นไม่ต้องปฏิบัติตามข้อกำหนดเกี่ยวกับขนาดของห้องพักตามข้อ ๑๔ (๑) และ (๒) แต่ต้องมีอัตราส่วนพื้นที่ห้องพักต่อผู้พักไม่น้อยกว่า ๓ ตารางเมตรต่อคน

ข้อ ๒๔ อาคารลักษณะพิเศษตาม (๓) และ (๔) ของบทนิยามคำว่า “อาคารลักษณะพิเศษ” ในข้อ ๒ ให้ได้รับยกเว้นไม่ต้องปฏิบัติตามข้อกำหนดเกี่ยวกับขนาดของห้องพักตามข้อ ๑๔ (๑) และ (๒) แต่ต้องมีอัตราส่วนพื้นที่ห้องพักต่อผู้พักไม่น้อยกว่า ๓ ตารางเมตรต่อคน

ข้อ ๒๕ อาคารลักษณะพิเศษตาม (๕) ของบทนิยามคำว่า “อาคารลักษณะพิเศษ” ในข้อ ๒ ที่มีห้องพัก ๑ ห้อง และมีผู้พักไม่เกิน ๔ คน ให้ได้รับยกเว้นไม่ต้องปฏิบัติตามข้อกำหนดเกี่ยวกับบันไดที่มีลักษณะตามข้อ ๔ แต่ต้องมีบันไดหรือทางขึ้นลงที่เหมาะสมต่อสภาพการใช้งานและมีสิ่งป้องกันการตกที่ปลอดภัย

บทเฉพาะกาล

ข้อ ๒๖ อาคารที่มีอยู่ในวันก่อนวันที่พระราชบัญญัติควบคุมอาคาร พ.ศ. ๒๕๖๒ ใช้บังคับ และไม่อยู่ภายใต้บังคับแห่งพระราชบัญญัติควบคุมการก่อสร้างอาคาร พุทธศักราช ๒๕๗๔ หรือพระราชบัญญัติควบคุมการก่อสร้างในเขตเพลิงไหม้ พุทธศักราช ๒๕๗๖ และจะดัดแปลงหรือเปลี่ยนการใช้อาคารมาประกอบธุรกิจโรงแรมตามกฎหมายว่าด้วยโรงแรม ให้ได้รับยกเว้นไม่ต้องปฏิบัติตามข้อกำหนดเกี่ยวกับที่ว่างภายนอกอาคาร ช่องทางเดินในอาคาร แนวอาคาร ระยะตั้งของอาคาร ระยะหรือระดับระหว่างอาคารกับอาคาร หรือเขตที่ดินของผู้อื่น หรือระหว่างอาคารกับถนน ตรอก ซอย ทางเท้า ทางหรือที่สาธารณะ บันได และที่จอดรถยนต์

อาคารที่มีอยู่ในวันก่อนวันที่กฎกระทรวงนี้ใช้บังคับ และจะดัดแปลงหรือเปลี่ยนการใช้อาคารมาประกอบธุรกิจโรงแรมตามกฎหมายว่าด้วยโรงแรม ให้ใช้ข้อกำหนดเกี่ยวกับที่ว่างภายนอกอาคาร ช่องทางเดินในอาคาร แนวอาคาร ระยะตั้งของอาคาร ระยะหรือระดับระหว่างอาคารกับอาคาร หรือเขตที่ดินของผู้อื่น หรือระหว่างอาคารกับถนน ตรอก ซอย ทางเท้า ทางหรือที่สาธารณะ บันได และที่จอดรถยนต์ ตามประเภทอาคารที่กฎหมายกำหนดในขณะที่ได้รับอนุญาตก่อสร้างหรือดัดแปลงอาคารนั้น

ข้อ ๒๗ อาคารตามข้อ ๒๖ ที่จะดัดแปลงหรือเปลี่ยนการใช้อาคารมาประกอบธุรกิจโรงแรม ตามกฎหมายว่าด้วยโรงแรม ต้องอยู่ภายใต้เงื่อนไข ดังต่อไปนี้

(๑) ไม่เพิ่มพื้นที่อาคารรวมกันทุกชั้นเกินร้อยละสองของพื้นที่อาคารรวมกันทุกชั้นตามที่ได้ใช้ประโยชน์ก่อนการดัดแปลงหรือเปลี่ยนการใช้อาคารสำหรับกรณีตามข้อ ๒๖ วรรคหนึ่ง หรือตามที่เคยได้รับอนุญาตไว้ในครั้งแรกสำหรับกรณีตามข้อ ๒๖ วรรคสอง

(๒) ไม่เพิ่มความสูงของอาคาร

(๓) ไม่เพิ่มพื้นที่ปกคลุมดิน

ข้อ ๒๘ ในระหว่างที่ยังไม่มีกฎกระทรวงตามข้อ ๒ (๑) (๒) และ (๓) ให้นำกฎกระทรวง ฉบับที่ ๖ (พ.ศ. ๒๕๒๗) ออกตามความในพระราชบัญญัติควบคุมอาคาร พ.ศ. ๒๕๒๒ และที่แก้ไขเพิ่มเติม มาใช้บังคับแก่การดำเนินการเกี่ยวกับโครงสร้างหลักและวัสดุที่ใช้ในการก่อสร้างอาคารตามข้อ ๒ (๑) (๒) และ (๓) ไปพลางก่อนจนกว่าจะมีกฎกระทรวงตามข้อ ๒ (๑) (๒) และ (๓) ใช้บังคับ

ให้ไว้ ณ วันที่ ๒๔ สิงหาคม พ.ศ. ๒๕๖๖

พลเอก อนุพงษ์ เผ่าจินดา

รัฐมนตรีว่าการกระทรวงมหาดไทย

หมายเหตุ :- เหตุผลในการประกาศใช้กฎกระทรวงฉบับนี้ คือ โดยที่รูปแบบการประกอบธุรกิจโรงแรมเปลี่ยนแปลงไปจากการประกอบธุรกิจโรงแรมแบบดั้งเดิม รูปแบบ ลักษณะ และรูปทรงของอาคารที่ใช้ประกอบธุรกิจโรงแรมมีความหลากหลาย รวมทั้งมีการนำสิ่งปลูกสร้างอื่นมาให้บริการที่พักแก่ประชาชนเป็นการทั่วไป ในลักษณะโรงแรมมากยิ่งขึ้น ดังนั้น เพื่อให้ผู้ใช้บริการที่พักหรือบุคคลที่เกี่ยวข้องได้รับความปลอดภัย เมื่อเข้าใช้อาคารหรือเข้าใช้บริการ สมควรกำหนดลักษณะและระบบความปลอดภัยของอาคารที่จะนำมาใช้ประกอบธุรกิจดังกล่าวให้เหมาะสมและสอดคล้องกับประเภทของอาคารที่ใช้ประกอบธุรกิจโรงแรม จึงจำเป็นต้องออกกฎกระทรวงนี้



กฎกระทรวง

กำหนดสิ่งอำนวยความสะดวกในอาคาร
สำหรับผู้พิการหรือทุพพลภาพ และคนชรา

พ.ศ. ๒๕๔๘

อาศัยอำนาจตามความในมาตรา ๕ (๓) แห่งพระราชบัญญัติควบคุมอาคาร พ.ศ. ๒๕๒๒ และมาตรา ๘ (๑) (๔) (๕) (๖) (๗) (๘) และ (๙) แห่งพระราชบัญญัติควบคุมอาคาร พ.ศ. ๒๕๒๒ ซึ่งแก้ไขเพิ่มเติมโดยพระราชบัญญัติควบคุมอาคาร (ฉบับที่ ๓) พ.ศ. ๒๕๔๓ อันเป็นพระราชบัญญัติที่มีบทบัญญัติบางประการเกี่ยวกับการจำกัดสิทธิและเสรีภาพของบุคคล ซึ่งมาตรา ๒๘ ประกอบกับมาตรา ๓๑ มาตรา ๓๕ มาตรา ๔๘ มาตรา ๔๙ และมาตรา ๕๐ ของรัฐธรรมนูญแห่งราชอาณาจักรไทย บัญญัติให้กระทำได้โดยอาศัยอำนาจตามบทบัญญัติแห่งกฎหมาย รัฐมนตรีว่าการกระทรวงมหาดไทยโดยคำแนะนำของคณะกรรมการควบคุมอาคารออกกฎกระทรวงไว้ดังต่อไปนี้

ข้อ ๑ กฎกระทรวงนี้ให้ใช้บังคับเมื่อพ้นกำหนดหกสิบวันนับแต่วันประกาศในราชกิจจานุเบกษา เป็นต้นไป

ข้อ ๒ ในกฎกระทรวงนี้

“สิ่งอำนวยความสะดวกสำหรับผู้พิการหรือทุพพลภาพ และคนชรา” หมายความว่า ส่วนของอาคารที่สร้างขึ้นและอุปกรณ์อันเป็นส่วนประกอบของอาคารที่ติดหรือตั้งอยู่ภายในและภายนอกอาคาร เพื่ออำนวยความสะดวกในการใช้อาคารสำหรับผู้พิการหรือทุพพลภาพ และคนชรา

“ลิฟต์” หมายความว่า อุปกรณ์ที่ใช้สำหรับนำคนขึ้นลงระหว่างพื้นของอาคารที่ต่างระดับกัน แต่ไม่ใช่บันไดเลื่อนหรือทางเลื่อน

“พื้นผิวต่างสัมผัส” หมายความว่า พื้นผิวที่มีผิวสัมผัสและสีซึ่งมีความแตกต่างไปจากพื้นผิว และสีในบริเวณข้างเคียงซึ่งคนพิการทางการมองเห็นสามารถสัมผัสได้

“ความกว้างสุทธิ” หมายความว่า ความกว้างที่วัดจากจุดหนึ่งไปยังอีกจุดหนึ่งโดยปราศจากสิ่งใด ๆ กีดขวาง

ข้อ ๓ อาคารประเภทและลักษณะดังต่อไปนี้ ต้องจัดให้มีสิ่งอำนวยความสะดวกสำหรับผู้พิการหรือทุพพลภาพ และคนชราตามที่กำหนดในกฎกระทรวงนี้ ในบริเวณที่เปิดให้บริการแก่นักท่องเที่ยว

(๑) โรงพยาบาล สถานพยาบาล ศูนย์บริการสาธารณสุข สถานีอนามัย อาคารที่ทำการของราชการ รัฐวิสาหกิจ องค์การของรัฐที่จัดตั้งขึ้นตามกฎหมาย สถานศึกษา หอสมุดและพิพิธภัณฑ์สถานของรัฐ สถานีขนส่งมวลชน เช่น ท่าอากาศยาน สถานีรถไฟ สถานีรถ ท่าเทียบเรือ ที่มีพื้นที่ส่วนใดของอาคารที่เปิดให้บริการแก่นักท่องเที่ยวเกิน ๓๐๐ ตารางเมตร

(๒) สำนักงาน โรงแรม หอประชุม สนามกีฬา ศูนย์การค้า ห้างสรรพสินค้า ประเภทต่าง ๆ ที่มีพื้นที่ส่วนใดของอาคารที่เปิดให้บริการแก่นักท่องเที่ยวเกิน ๒,๐๐๐ ตารางเมตร

หมวด ๑

ป้ายแสดงสิ่งอำนวยความสะดวก

ข้อ ๔ อาคารตามข้อ ๓ ต้องจัดให้มีป้ายแสดงสิ่งอำนวยความสะดวกสำหรับผู้พิการหรือทุพพลภาพ และคนชรา ตามสมควร โดยมีรายละเอียดดังต่อไปนี้

(๑) สัญลักษณ์รูปผู้พิการ

(๒) เครื่องหมายแสดงทางไปสู่สิ่งอำนวยความสะดวกสำหรับผู้พิการหรือทุพพลภาพ และคนชรา

(๓) สัญลักษณ์ หรือตัวอักษรแสดงประเภทของสิ่งอำนวยความสะดวกสำหรับผู้พิการหรือทุพพลภาพ และคนชรา

ข้อ ๕ สัญลักษณ์รูปผู้พิการ เครื่องหมายแสดงทางไปสู่สิ่งอำนวยความสะดวกสำหรับผู้พิการหรือทุพพลภาพ และคนชรา และสัญลักษณ์หรือตัวอักษรแสดงประเภทของสิ่งอำนวยความสะดวกสำหรับผู้พิการหรือทุพพลภาพ และคนชรา ตามข้อ ๔ ให้เป็นสีขาวโดยพื้นป้ายเป็นสีน้ำเงิน หรือเป็นสีน้ำเงินโดยพื้นป้ายเป็นสีขาว

ข้อ ๖ ป้ายแสดงสิ่งอำนวยความสะดวกสำหรับผู้พิการหรือทุพพลภาพ และคนชรา ต้องมีความชัดเจน มองเห็นได้ง่าย ติดอยู่ในตำแหน่งที่ไม่ทำให้สับสน และต้องจัดให้มีแสงส่องสว่างเป็นพิเศษทั้งกลางวันและกลางคืน

หมวด ๒

ทางลาดและลิฟต์

ข้อ ๗ อาคารตามข้อ ๓ หากระดับพื้นภายในอาคาร หรือระดับพื้นภายในอาคารกับภายนอกอาคาร หรือระดับพื้นทางเดินภายนอกอาคารมีความต่างระดับกันเกิน ๒๐ มิลลิเมตร ให้มีทางลาดหรือลิฟต์ระหว่างพื้นที่ต่างระดับกัน แต่ถ้ามีความต่างระดับกันไม่เกิน ๒๐ มิลลิเมตร ต้องปาดมุมพื้นส่วนที่ต่างระดับกันไม่เกิน ๔๕ องศา

ข้อ ๘ ทางลาดให้มีลักษณะ ดังต่อไปนี้

- (๑) พื้นผิวทางลาดต้องเป็นวัสดุที่ไม่ลื่น
- (๒) พื้นผิวของจุดต่อเนื้อระหว่างพื้นกับทางลาดต้องเรียบไม่สะดุด
- (๓) ความกว้างสุทธิไม่น้อยกว่า ๙๐๐ มิลลิเมตร ในกรณีที่ทางลาดมีความยาวของทุกช่วงรวมกันตั้งแต่ ๖,๐๐๐ มิลลิเมตร ขึ้นไป ต้องมีความกว้างสุทธิไม่น้อยกว่า ๑,๕๐๐ มิลลิเมตร
- (๔) มีพื้นที่หน้าทางลาดเป็นที่ว่างยาวไม่น้อยกว่า ๑,๕๐๐ มิลลิเมตร
- (๕) ทางลาดต้องมีความลาดชันไม่เกิน ๑:๑๒ และมีความยาวช่วงละไม่เกิน ๖,๐๐๐ มิลลิเมตร ในกรณีที่ทางลาดยาวเกิน ๖,๐๐๐ มิลลิเมตร ต้องจัดให้มีชานพักยาวไม่น้อยกว่า ๑,๕๐๐ มิลลิเมตร คั่นระหว่างแต่ละช่วงของทางลาด
- (๖) ทางลาดด้านที่ไม่มีผนังกั้นให้ยกขอบสูงจากพื้นผิวของทางลาดไม่น้อยกว่า ๕๐ มิลลิเมตร และมีราวกันตก

(๓) ทางลาดที่มีความยาวตั้งแต่ ๒,๕๐๐ มิลลิเมตร ขึ้นไป ต้องมีราวจับทั้งสองด้านโดยมีลักษณะ ดังต่อไปนี้

- (ก) ทำด้วยวัสดุเรียบ มีความมั่นคงแข็งแรง ไม่เป็นอันตรายในการจับและไม่ลื่น
- (ข) มีลักษณะกลม โดยมีเส้นผ่านศูนย์กลางไม่น้อยกว่า ๓๐ มิลลิเมตร แต่ไม่เกิน ๔๐ มิลลิเมตร
- (ค) สูงจากพื้นไม่น้อยกว่า ๘๐๐ มิลลิเมตร แต่ไม่เกิน ๙๐๐ มิลลิเมตร
- (ง) ราวจับด้านที่อยู่ติดผนังให้มีระยะห่างจากผนังไม่น้อยกว่า ๕๐ มิลลิเมตร มีความสูงจากจุดยึดไม่น้อยกว่า ๑๒๐ มิลลิเมตร และผนังบริเวณราวจับต้องเป็นผนังเรียบ
- (จ) ราวจับต้องยาวต่อเนื่อง และส่วนที่ยึดติดกับผนังจะต้องไม่กีดขวางหรือเป็นอุปสรรคต่อการใช้ของคนพิการทางการมองเห็น
- (ฉ) ปลายของราวจับให้ยื่นเลยจากจุดเริ่มต้นและจุดสิ้นสุดของทางลาดไม่น้อยกว่า ๓๐๐ มิลลิเมตร

(๔) มีป้ายแสดงทิศทาง ตำแหน่ง หรือหมายเลขชั้นของอาคารที่คนพิการทางการมองเห็น และคนชราสามารถทราบความหมายได้ ตั้งอยู่บริเวณทางขึ้นและทางลงของทางลาดที่เชื่อมระหว่างชั้นของอาคาร

(๕) ให้มีสัญลักษณ์รูปผู้พิการติดไว้ในบริเวณทางลาดที่จัดไว้ให้แก่ผู้พิการหรือทุพพลภาพ และคนชรา

ข้อ ๘ อาคารตามข้อ ๓ ที่มีจำนวนชั้นตั้งแต่สองชั้นขึ้นไปต้องจัดให้มีลิฟต์หรือทางลาดที่ผู้พิการหรือทุพพลภาพ และคนชราใช้ได้ระหว่างชั้นของอาคาร

ลิฟต์ที่ผู้พิการหรือทุพพลภาพ และคนชราใช้ได้ต้องสามารถขึ้นลงได้ทุกชั้น มีระบบควบคุมลิฟต์ที่ผู้พิการหรือทุพพลภาพ และคนชราสามารถควบคุมได้เอง ใช้งานได้อย่างปลอดภัย และจัดไว้ในบริเวณที่ผู้พิการหรือทุพพลภาพ และคนชราสามารถใช้ได้สะดวก

ให้มีสัญลักษณ์รูปผู้พิการติดไว้ที่ช่องประตูด้านนอกของลิฟต์ที่จัดไว้ให้ผู้พิการหรือทุพพลภาพ และคนชราใช้ได้

ข้อ ๑๐ ลิฟต์ที่ผู้พิการหรือทุพพลภาพ และคนชราใช้ได้ที่มีลักษณะเป็นห้องลิฟต์ต้องมีลักษณะ ดังต่อไปนี้

(๑) ขนาดของห้องลิฟต์ต้องมีความกว้างไม่น้อยกว่า ๑,๑๐๐ มิลลิเมตร และยาวไม่น้อยกว่า ๑,๔๐๐ มิลลิเมตร

(๒) ช่องประตูลิฟต์ต้องมีความกว้างสุทธิไม่น้อยกว่า ๘๐๐ มิลลิเมตร และต้องมีระบบแสงเพื่อป้องกันไม่ให้ประตูลิฟต์หนีผู้โดยสาร

(๓) มีพื้นผิวต่างสัมผัสบนพื้นบริเวณหน้าประตูลิฟต์กว้าง ๓๐๐ มิลลิเมตร และยาว ๘๐๐ มิลลิเมตร ซึ่งอยู่ห่างจากประตูลิฟต์ไม่น้อยกว่า ๓๐๐ มิลลิเมตร แต่ไม่เกิน ๖๐๐ มิลลิเมตร

(๔) ปุ่มกดเรียกลิฟต์ ปุ่มบังคับลิฟต์ และปุ่มสัญญาณแจ้งเหตุฉุกเฉินต้องมีลักษณะดังต่อไปนี้

(ก) ปุ่มล่างสุดอยู่สูงจากพื้นไม่น้อยกว่า ๘๐๐ มิลลิเมตร ปุ่มบนสุดอยู่สูงจากพื้นไม่เกินกว่า ๑,๒๐๐ มิลลิเมตร และห่างจากมุมภายในห้องลิฟต์ไม่น้อยกว่า ๔๐๐ มิลลิเมตร ในกรณีที่ห้องลิฟต์มีขนาดกว้างและยาวน้อยกว่า ๑,๕๐๐ มิลลิเมตร

(ข) มีขนาดเส้นผ่านศูนย์กลางไม่น้อยกว่า ๒๐ มิลลิเมตร มีอักษรเบรลล์กำกับไว้ทุกปุ่ม เมื่อกดปุ่มจะต้องมีเสียงดังและมีแสง

(ค) ไม่มีสิ่งกีดขวางบริเวณที่กดปุ่มลิฟต์

(๕) มีราวจับโดยรอบภายในลิฟต์ โดยราวมีลักษณะตามที่กำหนดในข้อ ๘ (๗) (ก) (ข) (ค) และ (ง)

(๖) มีตัวเลขและเสียงบอกตำแหน่งชั้นต่าง ๆ เมื่อลิฟต์หยุด และขึ้นหรือลง

(๗) มีป้ายแสดงหมายเลขชั้นและแสดงทิศทางบริเวณโถงหน้าประตูลิฟต์และติดอยู่ในตำแหน่งที่เห็นได้ชัดเจน

(๘) ในกรณีที่ลิฟต์ขัดข้องให้มีทั้งเสียงและแสงไฟเตือนภัยเป็นไฟกะพริบสีแดง เพื่อให้คนพิการทางการมองเห็นและคนพิการทางการได้ยินทราบ และให้มีไฟกะพริบสีเขียวเป็นสัญญาณให้คนพิการทางการได้ยินได้ทราบว่าผู้ที่อยู่ข้างนอกมารับทราบแล้วว่าลิฟต์ขัดข้องและกำลังให้ความช่วยเหลืออยู่

(๙) มีโทรศัพท์แจ้งเหตุฉุกเฉินภายในลิฟต์ซึ่งสามารถติดต่อกับภายนอกได้ โดยต้องอยู่สูงจากพื้นไม่น้อยกว่า ๘๐๐ มิลลิเมตร แต่ไม่เกิน ๑,๒๐๐ มิลลิเมตร

(๑๐) มีระบบการทำงานที่ทำให้ลิฟต์เลื่อนมาอยู่ตรงที่จอดชั้นระดับพื้นดินและประตูลิฟต์ต้องเปิดโดยอัตโนมัติเมื่อไฟฟ้าดับ

หมวด ๓

บันได

ข้อ ๑๑ อาคารตามข้อ ๓ ต้องจัดให้มีบันไดที่ผู้พิการหรือทุพพลภาพ และคนชราใช้ได้ อย่างน้อยชั้นละ ๑ แห่ง โดยต้องมีลักษณะ ดังต่อไปนี้

- (๑) มีความกว้างสุทธิไม่น้อยกว่า ๑,๕๐๐ มิลลิเมตร
- (๒) มีชนพักทุกระยะในแนวดิ่งไม่เกิน ๒,๐๐๐ มิลลิเมตร
- (๓) มีราวบันไดทั้งสองข้าง โดยให้ราวมีลักษณะตามที่กำหนดในข้อ ๘ (๗)
- (๔) ลูกตั้งสูงไม่เกิน ๑๕๐ มิลลิเมตร ลูกนอนเมื่อหักส่วนที่ขึ้นบันไดเลื่อนกันออกแล้ว เหลือความกว้างไม่น้อยกว่า ๒๘๐ มิลลิเมตร และมีขนาดสม่ำเสมอตลอดช่วงบันได ในกรณีที่ขึ้นบันไดเลื่อนกันหรือมีงมูกบันไดให้มีระยะเลื่อนกันได้ไม่เกิน ๒๐ มิลลิเมตร
- (๕) พื้นผิวของบันไดต้องใช้วัสดุที่ไม่ลื่น
- (๖) ลูกตั้งบันไดห้ามเปิดเป็นช่องโล่ง
- (๗) มีป้ายแสดงทิศทาง ตำแหน่ง หรือหมายเลขชั้นของอาคารที่คนพิการทางการมองเห็น และคนชราสามารถทราบความหมายได้ ตั้งอยู่บริเวณทางขึ้นและทางลงของบันไดที่เชื่อมระหว่างชั้นของอาคาร

หมวด ๔

ที่จอดรถ

ข้อ ๑๒ อาคารตามข้อ ๓ ต้องจัดให้มีที่จอดรถสำหรับผู้พิการหรือทุพพลภาพ และคนชรา อย่างน้อยตามอัตราส่วน ดังนี้

(๑) ถ้าจำนวนที่จอดรถตั้งแต่ ๑๐ คัน แต่ไม่เกิน ๕๐ คัน ให้มีที่จอดรถสำหรับผู้พิการหรือทุพพลภาพ และคนชราอย่างน้อย ๑ คัน

(๒) ถ้าจำนวนที่จอดรถตั้งแต่ ๕๑ คัน แต่ไม่เกิน ๑๐๐ คัน ให้มีที่จอดรถสำหรับผู้พิการหรือทุพพลภาพ และคนชราอย่างน้อย ๒ คัน

(๓) ถ้าจำนวนที่จอดรถตั้งแต่ ๑๐๑ คัน ขึ้นไป ให้มีที่จอดรถสำหรับผู้พิการหรือทุพพลภาพ และคนชราอย่างน้อย ๒ คัน และเพิ่มขึ้นอีก ๑ คัน สำหรับทุก ๆ จำนวนรถ ๑๐๐ คันที่เพิ่มขึ้นเศษของ ๑๐๐ คัน ถ้าเกินกว่า ๕๐ คัน ให้คิดเป็น ๑๐๐ คัน

ข้อ ๑๓ ที่จอดรถสำหรับผู้พิการหรือทุพพลภาพ และคนชราให้จัดไว้ใกล้ทางเข้าออกอาคาร ให้มากที่สุด มีลักษณะไม่ขนานกับทางเดินรถ มีพื้นผิวเรียบ มีระดับเสมอกัน และมีสัญลักษณ์รูปผู้พิการนั่งเก้าอี้ล้ออยู่บนพื้นของที่จอดรถด้านที่ติดกับทางเดินรถ มีขนาดกว้างไม่น้อยกว่า ๕๐๐ มิลลิเมตร และยาวไม่น้อยกว่า ๕๐๐ มิลลิเมตร และมีป้ายขนาดกว้างไม่น้อยกว่า ๓๐๐ มิลลิเมตร และยาวไม่น้อยกว่า ๓๐๐ มิลลิเมตร ติดอยู่สูงจากพื้นไม่น้อยกว่า ๒,๐๐๐ มิลลิเมตร ในตำแหน่งที่เห็นได้ชัดเจน

ข้อ ๑๔ ที่จอดรถสำหรับผู้พิการหรือทุพพลภาพ และคนชราต้องเป็นพื้นที่ที่สี่เหลี่ยมผืนผ้า กว้างไม่น้อยกว่า ๒,๔๐๐ มิลลิเมตร และยาวไม่น้อยกว่า ๖,๐๐๐ มิลลิเมตร และจัดให้มีที่ว่างข้างที่จอดรถกว้างไม่น้อยกว่า ๑,๐๐๐ มิลลิเมตร ตลอดความยาวของที่จอดรถ โดยที่ว่างดังกล่าวต้องมีลักษณะพื้นผิวเรียบและมีระดับเสมอกับที่จอดรถ

หมวด ๕

ทางเข้าอาคาร ทางเดินระหว่างอาคาร และทางเชื่อมระหว่างอาคาร

ข้อ ๑๕ อาคารตามข้อ ๓ ต้องจัดให้มีทางเข้าอาคารเพื่อให้ผู้พิการหรือทุพพลภาพ และคนชราเข้าใช้ได้โดยมีลักษณะ ดังต่อไปนี้

(๑) เป็นพื้นผิวเรียบเสมอกัน ไม่ลื่น ไม่มีสิ่งกีดขวาง หรือส่วนของอาคารยื่นล้ำออกมาเป็นอุปสรรคหรืออาจทำให้เกิดอันตรายต่อผู้พิการหรือทุพพลภาพ และคนชรา

(๒) อยู่ในระดับเดียวกับพื้นถนนภายนอกอาคารหรือพื้นลานจอดรถ ในกรณีที่อยู่ต่างระดับ ต้องมีทางลาดที่สามารถขึ้นลงได้สะดวก และทางลาดนี้ให้อยู่ใกล้ที่จอดรถ

ข้อ ๑๖ ในกรณีที่มีอาคารตามข้อ ๓ หลายอาคารอยู่ภายในบริเวณเดียวกันที่มีการใช้อาคารร่วมกัน จะมีรั้วล้อมหรือไม่ก็ตาม ต้องจัดให้มีทางเดินระหว่างอาคารนั้น และจากอาคารแต่ละอาคารนั้น ไปสู่ทางสาธารณะ ลานจอดรถหรืออาคารที่จอดรถ

ทางเดินตามวรรคหนึ่งต้องมีลักษณะ ดังต่อไปนี้

(๑) พื้นทางเดินต้องเรียบ ไม่ลื่น และมีความกว้างสุทธิไม่น้อยกว่า ๑,๕๐๐ มิลลิเมตร

(๒) หากมีท่อระบายน้ำหรือรางระบายน้ำบนพื้นต้องมีฝาปิดสนิท ถ้าฝาเป็นแบบตะแกรงหรือแบบรู ต้องมีขนาดของช่องตะแกรงหรือเส้นผ่านศูนย์กลางของรูกว้างไม่เกิน ๑๓ มิลลิเมตร แนวร่องหรือแนวของรางจะต้องขวางกับแนวทางเดิน

(๓) ในบริเวณที่เป็นทางแยกหรือทางเลี้ยวให้มีพื้นผิวต่างสัมผัส

(๔) ในกรณีที่มีสิ่งกีดขวางที่จำเป็นบนทางเดิน ต้องจัดให้อยู่ในแนวเดียวกัน โดยไม่กีดขวางทางเดิน และจัดให้มีพื้นผิวต่างสัมผัสหรือมีการกั้นเพื่อให้ทราบก่อนถึงสิ่งกีดขวาง และอยู่ห่างสิ่งกีดขวางไม่น้อยกว่า ๓๐๐ มิลลิเมตร

(๕) ป้ายหรือสิ่งอื่นใดที่แขวนอยู่เหนือทางเดิน ต้องมีความสูงจากพื้นทางเดินไม่น้อยกว่า ๒,๐๐๐ มิลลิเมตร

(๖) ในกรณีที่พื้นทางเดินกับพื้นถนนมีระดับต่างกัน ให้มีพื้นลาดที่มีความลาดชันไม่เกิน ๑:๑๐

ข้อ ๑๗ อาคารตามข้อ ๓ ที่มีทางเชื่อมระหว่างอาคาร ต้องมีผนังหรือราวกันตกทั้งสองด้าน โดยมีราวจับซึ่งมีลักษณะตามข้อ ๘ (๗) (ก) (ข) (ค) (ง) และ (จ) ที่ผนังหรือราวกันตกนั้น และมีทางเดินซึ่งมีลักษณะตามข้อ ๑๖ (๑) (๒) (๓) (๔) และ (๕)

หมวด ๖

ประตู

ข้อ ๑๘ ประตูของอาคารตามข้อ ๓ ต้องมีลักษณะ ดังต่อไปนี้

(๑) เปิดปิดได้ง่าย

(๒) หากมีธรณีประตู ความสูงของธรณีประตูต้องไม่เกินกว่า ๒๐ มิลลิเมตร และให้ขอบทั้งสองด้านมีความลาดเอียงไม่เกิน ๔๕ องศา เพื่อให้เก้าอี้ล้อหรือผู้พิการหรือทุพพลภาพ และคนชราที่ใช้อุปกรณ์ช่วยเดินสามารถข้ามได้สะดวก

(๓) ช่องประตูต้องมีความกว้างสุทธิไม่น้อยกว่า ๘๐๐ มิลลิเมตร

(๔) ในกรณีที่ประตูเป็นแบบบานเปิดผลักเข้าออก เมื่อเปิดออกสู่ทางเดินหรือระเบียงต้องมีพื้นที่ว่างขนาดกว้างไม่น้อยกว่า ๑,๕๐๐ มิลลิเมตร และยาวไม่น้อยกว่า ๑,๕๐๐ มิลลิเมตร

(๕) ในกรณีที่ประตูเป็นแบบบานเลื่อนหรือแบบบานเปิดให้มีมือจับที่มีขนาดเท่ากับราวจับตามข้อ ๘ (๗) (ข) ในแนวตั้งทั้งด้านในและด้านนอกของประตูซึ่งมีปลายด้านบนสูงจากพื้นไม่น้อยกว่า ๑,๐๐๐ มิลลิเมตร และปลายด้านล่างไม่เกิน ๘๐๐ มิลลิเมตร ในกรณีที่ประตูบานเปิดออกให้มีราวจับตามแนวอนดั้นในประตู และในกรณีที่ประตูบานเปิดเข้าให้มีราวจับตามแนวอนดั้นนอกประตู ราวจับดังกล่าวให้สูงจากพื้นไม่น้อยกว่า ๘๐๐ มิลลิเมตร แต่ไม่เกิน ๘๐๐ มิลลิเมตร ยาวไปตามความกว้างของประตู

(๖) ในกรณีที่ประตูเป็นกระจกหรือลูกฟักเป็นกระจก ให้ติดเครื่องหมายหรือแถบสีที่สังเกตเห็นได้ชัด

(๗) อุปกรณ์เปิดปิดประตูต้องเป็นชนิดก้านบิดหรือแกนผลัก อยู่สูงจากพื้นไม่น้อยกว่า ๑,๐๐๐ มิลลิเมตร แต่ไม่เกิน ๑,๒๐๐ มิลลิเมตร

ประตูตามวรรคหนึ่งต้องไม่ติดตั้งอุปกรณ์ชนิดที่บังคับให้บานประตูปิดได้เองที่อาจทำให้ประตุนิยบหรือกระแทกผู้พิการหรือทุพพลภาพ และคนชรา

ข้อ ๑๕ ข้อกำหนดตามข้อ ๑๔ ไม่ใช่บังคับกับประตุนิยบไฟและประตูเปิดปิดโดยใช้ระบบอัตโนมัติ

หมวด ๓

ห้องส้วม

ข้อ ๒๐ อาคารตามข้อ ๓ ที่จัดให้มีห้องส้วมสำหรับบุคคลทั่วไป ต้องจัดให้มีห้องส้วมสำหรับผู้พิการหรือทุพพลภาพ และคนชราเข้าใช้ได้อย่างน้อย ๑ ห้องในห้องส้วมนั้นหรือจะจัดแยกออกมาอยู่ในบริเวณเดียวกันกับห้องส้วมสำหรับบุคคลทั่วไปก็ได้

สถานบริการน้ำมันเชื้อเพลิงตามกฎหมายว่าด้วยการควบคุมน้ำมันเชื้อเพลิง ต้องจัดให้มีห้องส้วมสำหรับผู้พิการหรือทุพพลภาพ และคนชราเข้าใช้ได้อย่างน้อย ๑ ห้อง

ข้อ ๒๑ ห้องส้วมสำหรับผู้พิการหรือทุพพลภาพ และคนชรา ต้องมีลักษณะ ดังต่อไปนี้

(๑) มีพื้นที่ว่างภายในห้องส้วมเพื่อให้เก้าอี้ล้อสามารถหมุนตัวกลับได้ซึ่งมีเส้นผ่านศูนย์กลางไม่น้อยกว่า ๑,๕๐๐ มิลลิเมตร

(๒) ประตูของห้องที่ตั้งโถส้วมเป็นแบบบานเปิดออกสู่ภายนอก โดยต้องเปิดค้างได้ไม่น้อยกว่า ๕๐ องศา หรือเป็นแบบบานเลื่อน และมีสัญลักษณ์รูปผู้พิการติดไว้ที่ประตูด้านหน้าห้องส้วม ลักษณะของประตูนอกจากที่กล่าวมาข้างต้น ให้เป็นไปตามที่กำหนดในหมวด ๖

(๓) พื้นห้องส้วมต้องมีระดับเสมอกับพื้นภายนอก ถ้าเป็นพื้นต่างระดับต้องมีลักษณะเป็นทางลาดตามหมวด ๒ และวัสดุปูพื้นห้องส้วมต้องไม่ลื่น

(๔) พื้นห้องส้วมต้องมีความลาดเอียงเพียงพอไปยังช่องระบายน้ำทิ้งเพื่อที่จะไม่ให้มีน้ำขังบนพื้น

(๕) มีโถส้วมชนิดนั่งราบ สูงจากพื้นไม่น้อยกว่า ๔๕๐ มิลลิเมตร แต่ไม่เกิน ๕๐๐ มิลลิเมตร มีพนักพิงหลังสำหรับผู้พิการหรือทุพพลภาพ และคนชราที่ไม่สามารถนั่งทรงตัวได้เองใช้พิงได้ และที่ปล่อยน้ำเป็นชนิดคันโยก ปุ่มกดขนาดใหญ่หรือชนิดอื่นที่ผู้พิการหรือทุพพลภาพ และคนชราสามารถใช้ได้อย่างสะดวก มีด้านข้างด้านหนึ่งของโถส้วมอยู่ชิดผนังโดยมีระยะห่างวัดจากกึ่งกลางโถส้วมถึงผนังไม่น้อยกว่า ๔๕๐ มิลลิเมตร แต่ไม่เกิน ๕๐๐ มิลลิเมตร ต้องมีราวจับที่ผนัง ส่วนด้านที่ไม่ชิดผนังให้มีที่ว่างมากพอให้ผู้พิการหรือทุพพลภาพ และคนชราที่นั่งเก้าอี้ล้อสามารถเข้าไปใช้โถส้วมได้โดยสะดวก ในกรณีที่ด้านข้างของโถส้วมทั้งสองด้านอยู่ห่างจากผนังเกิน ๕๐๐ มิลลิเมตร ต้องมีราวจับที่มีลักษณะตาม (๗)

(๖) มีราวจับบริเวณด้านที่ชิดผนังเพื่อช่วยในการพยุงตัว เป็นราวจับในแนวนอนและแนวตั้ง โดยมีลักษณะ ดังต่อไปนี้

(ก) ราวจับในแนวนอนมีความสูงจากพื้นไม่น้อยกว่า ๖๕๐ มิลลิเมตร แต่ไม่เกิน ๗๐๐ มิลลิเมตร และให้ยื่นล้าออกมาจากด้านหน้าโถส้วมอีกไม่น้อยกว่า ๒๕๐ มิลลิเมตร แต่ไม่เกิน ๓๐๐ มิลลิเมตร

(ข) ราวจับในแนวตั้งต่อจากปลายของราวจับในแนวนอนด้านหน้าโถส้วมมีความยาววัดจากปลายของราวจับในแนวนอนขึ้นไปอย่างน้อย ๖๐๐ มิลลิเมตร

รวบจับตาม (บ) (ก) และ (ข) อาจเป็นราวต่อเนื่องกันก็ได้

(๗) ด้านข้างโถส้วมด้านที่ไม่ชิดผนังให้มีราวจับติดผนังแบบพับเก็บได้ในแนวราบ เมื่อกางออกให้มีระบบล็อกที่ผู้พิการหรือทุพพลภาพ และคนชราสามารถปลดล็อกได้ง่าย มีระยะห่างจากขอบของโถส้วมไม่น้อยกว่า ๑๕๐ มิลลิเมตร แต่ไม่เกิน ๒๐๐ มิลลิเมตร และมีความยาวไม่น้อยกว่า ๕๕๐ มิลลิเมตร

(๘) นอกเหนือจากราวจับตาม (บ) และ (๗) ต้องมีราวจับเพื่อนำไปสู่สุขภัณฑ์อื่นๆ ภายในห้องส้วม มีความสูงจากพื้นไม่น้อยกว่า ๘๐๐ มิลลิเมตร แต่ไม่เกิน ๘๐๐ มิลลิเมตร

(๙) ติดตั้งระบบสัญญาณแสงและสัญญาณเสียงให้ผู้ที่อยู่ภายนอกแจ้งภัยแก่ผู้พิการหรือทุพพลภาพ และคนชรา และระบบสัญญาณแสงและสัญญาณเสียงให้ผู้พิการหรือทุพพลภาพ และคนชราสามารถแจ้งเหตุหรือเรียกหาผู้ช่วยในกรณีที่เกิดเหตุฉุกเฉินไว้ในห้องส้วม โดยมีปุ่มกดหรือปุ่มสัมผัสให้ผู้พิการทำงานซึ่งติดตั้งอยู่ในตำแหน่งที่ผู้พิการหรือทุพพลภาพ และคนชราสามารถใช้งานได้สะดวก

(๑๐) มีอ่างล้างมือโดยมีลักษณะ ดังต่อไปนี้

(ก) ใต้อ่างล้างมือด้านที่ติดผนังไปจนถึงขอบอ่างเป็นที่ว่าง เพื่อให้เก้าอี้ล้อสามารถสอดเข้าไปได้ โดยขอบอ่างอยู่ห่างจากผนังไม่น้อยกว่า ๔๕๐ มิลลิเมตร และต้องอยู่ในตำแหน่งที่ผู้พิการหรือทุพพลภาพ และคนชราเข้าประชิดได้โดยไม่มีสิ่งกีดขวาง

(ข) มีความสูงจากพื้นถึงขอบบนของอ่างไม่น้อยกว่า ๗๕๐ มิลลิเมตร แต่ไม่เกิน ๘๐๐ มิลลิเมตร และมีราวจับในแนวนอนแบบพับเก็บได้ในแนวตั้งทั้งสองข้างของอ่าง

(ค) ก๊อกน้ำเป็นชนิดก้านโยกหรือก้านกดหรือก้านหมุนหรือระบบอัตโนมัติ

ข้อ ๒๒ ในกรณีที่ห้องส้วมสำหรับผู้พิการหรือทุพพลภาพ และคนชราอยู่ในห้องส้วมที่จัดไว้สำหรับบุคคลทั่วไป และมีทางเข้าก่อนถึงตัวห้องส้วม ต้องจัดให้ห้องส้วมสำหรับผู้พิการหรือทุพพลภาพ และคนชราอยู่ในตำแหน่งที่ผู้พิการหรือทุพพลภาพ และคนชราสามารถเข้าถึงได้โดยสะดวก

ห้องส้วมสำหรับบุคคลทั่วไปตามวรรคหนึ่ง หากได้จัดสำหรับผู้ชายและผู้หญิงต่างหากจากกันให้มีอักษรเบรลล์แสดงให้รู้ว่าเป็นห้องส้วมชายหรือหญิงติดไว้ที่ผนังข้างทางเข้าในตำแหน่งที่สามารถสัมผัสได้ด้วย

ข้อ ๒๓ ในกรณีที่เป็นห้องส้วมสำหรับผู้ชายที่มีใช้ห้องส้วมสำหรับผู้พิการหรือทุพพลภาพ และคนชราตามข้อ ๒๐. และข้อ ๒๑ ให้มีที่ถ่ายปัสสาวะที่มีระดับเสมอพื้นอย่างน้อย ๑ ที่ โดยมีราวจับในแนวนอนอยู่ด้านบนของที่ถ่ายปัสสาวะยาวไม่น้อยกว่า ๕๐๐ มิลลิเมตร แต่ไม่เกิน ๖๐๐ มิลลิเมตร มีความสูงจากพื้นไม่น้อยกว่า ๑,๒๐๐ มิลลิเมตร แต่ไม่เกิน ๑,๓๐๐ มิลลิเมตร และมีราวจับด้านข้างของที่ถ่ายปัสสาวะทั้งสองข้าง มีความสูงจากพื้นไม่น้อยกว่า ๘๐๐ มิลลิเมตร แต่ไม่เกิน ๑,๐๐๐ มิลลิเมตร ซึ่งยื่นออกมาจากผนังไม่น้อยกว่า ๕๕๐ มิลลิเมตร แต่ไม่เกิน ๖๐๐ มิลลิเมตร

ข้อ ๒๔ ราวจับห้องส้วมให้มีลักษณะตามที่กำหนดในข้อ ๘ (๗) (ก) และ (ข)

หมวด ๘ พื้นผิวต่างสัมผัส

ข้อ ๒๕ อาคารตามข้อ ๓ ต้องจัดให้มีพื้นผิวต่างสัมผัสสำหรับคนพิการทางการมองเห็นที่พื้นบริเวณต่างระดับที่มีระดับต่างกันเกิน ๒๐๐ มิลลิเมตร ที่ทางขึ้นและทางลงของทางลาดหรือบันได ที่พื้นด้านหน้าและด้านหลังประตูทางเข้าอาคาร และที่พื้นด้านหน้าของประตูห้องส้วม โดยมีขนาดกว้าง ๓๐๐ มิลลิเมตร และมีความยาวเท่ากับและขนานไปกับความกว้างของช่องทางเดินของพื้นต่างระดับ ทางลาด บันได หรือประตู และขอบของพื้นผิวต่างสัมผัสอยู่ห่างจากจุดเริ่มต้นของทางขึ้นหรือทางลงของพื้นต่างระดับ ทางลาด บันได หรือประตูไม่น้อยกว่า ๓๐๐ มิลลิเมตร แต่ไม่เกิน ๓๕๐ มิลลิเมตร

ในกรณีของสถานีขนส่งมวลชน ให้ขอบนอกของพื้นผิวต่างสัมผัสอยู่ห่างจากขอบของชานชาลาไม่น้อยกว่า ๖๐๐ มิลลิเมตร แต่ไม่เกินกว่า ๖๕๐ มิลลิเมตร

หมวด ๙ โรงแรมสรรพ หอประชุม และโรงแรม

ข้อ ๒๖ อาคารตามข้อ ๓ ที่เป็นโรงแรมสรรพหรือหอประชุมต้องจัดให้มีพื้นที่เฉพาะสำหรับเก้าอี้ล้ออย่างน้อยหนึ่งที่นั่งทุก ๆ จำนวน ๑๐๐ ที่นั่ง โดยพื้นที่เฉพาะนี้เป็นพื้นที่ราบขนาดความกว้างไม่น้อยกว่า ๕๐๐ มิลลิเมตร และความยาวไม่น้อยกว่า ๑,๔๐๐ มิลลิเมตร ต่อหนึ่งที่นั่งที่อยู่ในตำแหน่งที่เข้าออกได้

ข้อ ๒๗ อาคารตามข้อ ๓ ที่เป็นโรงแรมที่มีห้องพักตั้งแต่ ๑๐๐ ห้อง ขึ้นไป ต้องจัดให้มีห้องพักที่ผู้พิการหรือทุพพลภาพ และคนชรา เข้าใช้ได้ไม่น้อยกว่าหนึ่งห้องต่อจำนวนห้องพักทุก ๑๐๐ ห้อง โดยห้องพักดังกล่าวต้องมีส่วนประกอบและมีลักษณะ ดังต่อไปนี้

(๑) อยู่ใกล้บันไดหรือบันไดหนีไฟหรือลิฟต์ดับเพลิง

(๒) ภายในห้องพักต้องจัดให้มีสัญญาณบอกเหตุหรือเตือนภัยทั้งสัญญาณที่เป็นเสียงและแสง และระบบสั่นสะเทือนติดตั้งบริเวณที่นอนในกรณีเกิดอัคคีภัยหรือเหตุอันตรายอย่างอื่น เพื่อให้ผู้ที่อยู่ในห้องพักทราบ และมีสวิทช์สัญญาณแสงและสวิทช์สัญญาณเสียงแจ้งภัยหรือเรียกให้ผู้ที่อยู่ในภายนอกทราบว่ามีคนอยู่ในห้องพัก

(๓) มีแผนผังต่างสัมผัสของอาคารในชั้นที่มีห้องพักที่ผู้พิการหรือทุพพลภาพ และคนชรา เข้าใช้ได้ มีอักษรเบรลล์แสดงตำแหน่งของห้องพัก บันไดหนีไฟ และทิศทางไปสู่บันไดหนีไฟโดยคิดไว้ที่กึ่งกลางบานประตูด้านในและอยู่สูงจากพื้นไม่น้อยกว่า ๑,๓๐๐ มิลลิเมตร แต่ไม่เกิน ๑,๘๐๐ มิลลิเมตร

(๔) มีสัญลักษณ์รูปผู้พิการคิดไว้ที่ประตูด้านหน้าห้องพักสำหรับผู้พิการหรือทุพพลภาพ และคนชรา

ข้อ ๒๘ ห้องพักในโรงแรมที่จัดสำหรับผู้พิการหรือทุพพลภาพ และคนชรา ต้องมีที่อาบน้ำ ซึ่งเป็นแบบฝักบัวหรือแบบอ่างอาบน้ำโดยมีลักษณะ ดังต่อไปนี้

(๑) ที่อาบน้ำแบบฝักบัว

(ก) มีพื้นที่ว่างขนาดความกว้างไม่น้อยกว่า ๑,๑๐๐ มิลลิเมตร และความยาวไม่น้อยกว่า ๑,๒๐๐ มิลลิเมตร

(ข) มีที่นั่งสำหรับอาบน้ำที่มีความสูงจากพื้นไม่น้อยกว่า ๔๕๐ มิลลิเมตร แต่ไม่เกิน ๕๐๐ มิลลิเมตร

(ค) มีราวจับในแนวนอนที่ด้านข้างของที่นั่ง มีความสูงจากพื้นไม่น้อยกว่า ๖๕๐ มิลลิเมตร แต่ไม่เกิน ๗๐๐ มิลลิเมตร และยาวไม่น้อยกว่า ๖๕๐ มิลลิเมตร แต่ไม่เกิน ๗๐๐ มิลลิเมตร และมีราวจับในแนวตั้งต่อจากปลายของราวจับในแนวนอน และมีความยาวจากปลายของราวจับในแนวนอนขึ้นไปอย่างน้อย ๖๐๐ มิลลิเมตร

(๒) ที่อาบน้ำแบบอ่างอาบน้ำ

(ก) มีราวจับในแนวดิ่งอยู่ห่างจากผนังด้านหัวอ่างอาบน้ำ ๖๐๐ มิลลิเมตร โดยปลายด้านล่างอยู่สูงจากพื้นไม่น้อยกว่า ๖๕๐ มิลลิเมตร แต่ไม่เกิน ๗๐๐ มิลลิเมตร มีความยาวอย่างน้อย ๖๐๐ มิลลิเมตร

(ข) มีราวจับในแนวนอนที่ปลายของราวจับในแนวดิ่ง และยาวไปจนจดผนังห้องอาบน้ำด้านท้ายอ่างอาบน้ำ

ราวจับในแนวนอนและในแนวดิ่งอาจเป็นราวต่อเนื่องกันก็ได้ และมีลักษณะตามที่กำหนดในข้อ ๘ (๗) (ก) และ (ข)

(๓) ลึงของ เครื่องใช้หรืออุปกรณ์ภายในที่อาบน้ำให้อยู่สูงจากพื้นไม่น้อยกว่า ๓๐๐ มิลลิเมตร แต่ไม่เกิน ๑,๒๐๐ มิลลิเมตร

บทเฉพาะกาล

ข้อ ๒๕ อาคารที่มีอยู่ก่อน หรือได้รับอนุญาตหรือได้ยื่นขออนุญาตก่อสร้าง หรือดัดแปลงอาคาร หรือได้แจ้งต่อเจ้าพนักงานท้องถิ่นและได้ดำเนินการตามมาตรา ๓๕ ทวิ แล้ว ก่อนวันที่กฎกระทรวงนี้ใช้บังคับ ให้ได้รับยกเว้นไม่ต้องปฏิบัติตามกฎกระทรวงนี้

ข้อ ๓๐ การดัดแปลงอาคารสำหรับอาคารที่ได้รับยกเว้นตามข้อ ๒๕ ให้ได้รับยกเว้นไม่ต้องปฏิบัติตามกฎกระทรวงนี้ ทั้งนี้ ภายใต้ง่อนไขดังต่อไปนี้

(๑) ไม่เป็นการเพิ่มพื้นที่อาคารรวมกันทุกชั้นเกินร้อยละสองของพื้นที่อาคารรวมกันทุกชั้นที่ได้รับอนุญาตไว้ก่อนกฎกระทรวงนี้ใช้บังคับ

(๒) ไม่เป็นการเพิ่มความสูงของอาคาร

(๓) ไม่เป็นการเพิ่มพื้นที่ปกคลุมดิน

(๔) ไม่เป็นการเปลี่ยนตำแหน่งหรือขอบเขตของอาคารให้ผิดไปจากที่ได้รับอนุญาตไว้ก่อนกฎกระทรวงนี้ใช้บังคับ

การตัดแปลงอาคารที่ไม่เป็นไปตามเงื่อนไขในวรรคหนึ่ง หรือการเปลี่ยนการใช้อาคาร
ที่เข้าลักษณะอาคารตามข้อ ๓ ต้องจัดให้มีสิ่งอำนวยความสะดวกสำหรับผู้พิการหรือทุพพลภาพ และ
คนชราตามข้อ ๔ ข้อ ๕ ข้อ ๖ ข้อ ๑๒ ข้อ ๑๓ ข้อ ๑๔ ข้อ ๑๕ ข้อ ๑๘ ข้อ ๑๙ ข้อ ๒๐
ข้อ ๒๑ ข้อ ๒๒ ข้อ ๒๓ ข้อ ๒๔ และข้อ ๒๕

ให้ไว้ ณ วันที่ ๘ มิถุนายน พ.ศ. ๒๕๔๘

พลตำรวจเอก ชิตชัย วรรณสถิตย์

รัฐมนตรีว่าการกระทรวงมหาดไทย

หมายเหตุ :- เหตุผลในการประกาศใช้กฎกระทรวงฉบับนี้ คือ โดยที่เป็นการสมควรกำหนดให้อาคารบางประเภทต้องมีสิ่งอำนวยความสะดวกสำหรับผู้พิการหรือทุพพลภาพ และคนชรา เพื่อให้บุคคลดังกล่าวมีโอกาสเข้าร่วมกิจกรรมต่างๆ ในสังคมได้ ประกอบกับมาตรา ๕๕ และมาตรา ๘๐ วรรคสอง ของรัฐธรรมนูญแห่งราชอาณาจักรไทย ได้บัญญัติว่าบุคคลดังกล่าวมีสิทธิได้รับสิ่งอำนวยความสะดวก อันเป็นสาธารณะ ความช่วยเหลืออื่น และการสงเคราะห์จากรัฐ จึงจำเป็นต้องออกกฎกระทรวงนี้



กฎกระทรวง

กำหนดสิ่งอำนวยความสะดวกในอาคารสำหรับผู้พิการหรือทุพพลภาพ และคนชรา (ฉบับที่ ๒)

พ.ศ. ๒๕๖๔

อาศัยอำนาจตามความในมาตรา ๕ (๓) แห่งพระราชบัญญัติควบคุมอาคาร พ.ศ. ๒๕๒๒ และมาตรา ๘ (๑) (๒) (๔) (๕) (๖) (๗) (๘) และ (๙) แห่งพระราชบัญญัติควบคุมอาคาร พ.ศ. ๒๕๒๒ ซึ่งแก้ไขเพิ่มเติมโดยพระราชบัญญัติควบคุมอาคาร (ฉบับที่ ๓) พ.ศ. ๒๕๔๓ รัฐมนตรีว่าการกระทรวงมหาดไทยโดยคำแนะนำของคณะกรรมการควบคุมอาคารออกกฎกระทรวงไว้ดังต่อไปนี้

ข้อ ๑ ให้ยกเลิกความในบทนิยามคำว่า “สิ่งอำนวยความสะดวกสำหรับผู้พิการหรือทุพพลภาพ และคนชรา” ในข้อ ๒ แห่งกฎกระทรวงกำหนดสิ่งอำนวยความสะดวกในอาคารสำหรับผู้พิการหรือทุพพลภาพ และคนชรา พ.ศ. ๒๕๔๘ และให้ใช้ความต่อไปนี้แทน

“สิ่งอำนวยความสะดวกสำหรับผู้พิการหรือทุพพลภาพ และคนชรา” หมายความว่า ส่วนของอาคารที่สร้างขึ้นและอุปกรณ์อันเป็นส่วนประกอบของอาคารที่ติดหรือตั้งอยู่ภายในและภายนอกอาคาร เพื่ออำนวยความสะดวกในการใช้อาคารสำหรับผู้พิการหรือทุพพลภาพ และคนชรา และให้หมายความรวมถึงพื้นที่โดยรอบอาคารนั้นด้วย”

ข้อ ๒ ให้เพิ่มความต่อไปนี้เป็นบทนิยามต่จากบทนิยามคำว่า “ความกว้างสุทธิ” ในข้อ ๒ แห่งกฎกระทรวงกำหนดสิ่งอำนวยความสะดวกในอาคารสำหรับผู้พิการหรือทุพพลภาพ และคนชรา พ.ศ. ๒๕๔๘

“พื้นที่หลบภัย” หมายความว่า พื้นที่ที่จัดไว้ภายในและภายนอกอาคารสำหรับเป็นพื้นที่พักรอการช่วยเหลือ กรณีเกิดอัคคีภัยหรือเหตุฉุกเฉิน

“ที่จอดรถสำหรับผู้พิการหรือทุพพลภาพ และคนชรา” หมายความว่า ที่จอดรถสำหรับผู้พิการหรือทุพพลภาพ และคนชราที่มีความบกพร่องหรือสูญเสียความสามารถของอวัยวะในการเคลื่อนไหว”

ข้อ ๓ ให้ยกเลิกความในข้อ ๓ แห่งกฎกระทรวงกำหนดสิ่งอำนวยความสะดวกในอาคารสำหรับผู้พิการหรือทุพพลภาพ และคนชรา พ.ศ. ๒๕๔๘ และให้ใช้ความต่อไปนี้แทน

“ข้อ ๓ อาคารประเภทและลักษณะดังต่อไปนี้ ต้องจัดให้มีสิ่งอำนวยความสะดวกสำหรับผู้พิการหรือทุพพลภาพ และคนชรา ตามที่กำหนดในกฎกระทรวงนี้

(๑) อาคารที่ให้บริการสาธารณะ ได้แก่ โรงแรม หอประชุม โรงแรม สถานศึกษา หอสมุด อาคารประกอบของสนามกีฬากลางแจ้งหรือสนามกีฬาในร่ม ตลาด ห้างสรรพสินค้า ศูนย์การค้า สถานบริการ ฅาปนสถาน ศาสนสถาน พิพิธภัณฑ์สถาน และสถานี่ขนส่งมวลชน

(๒) สถานพยาบาลทั้งของรัฐและเอกชน

(๓) อาคารที่ประกอบกิจการให้บริการหรือรับดูแลเด็ก ผู้พิการหรือทุพพลภาพ หรือคนชรา

(๔) อาคารที่ทำการของส่วนราชการ องค์กรปกครองส่วนท้องถิ่น รัฐวิสาหกิจ หรือหน่วยงานของรัฐที่จัดตั้งขึ้นตามกฎหมาย

(๕) สำนักงาน อาคารอยู่อาศัยรวม อาคารชุด หรือหอพัก ที่เป็นอาคารขนาดใหญ่

(๖) อาคารพาณิชย์กรรมหรืออาคารพาณิชย์กรรมประเภทค้าปลีกค้าส่งที่มีพื้นที่สำหรับประกอบกิจการตั้งแต่ ๕๐ ตารางเมตรขึ้นไป

(๗) สถานีบริการน้ำมัน สถานีบริการก๊าซปิโตรเลียมเหลว หรือสถานีบริการก๊าซธรรมชาติ ตามกฎหมายว่าด้วยการควบคุมน้ำมันเชื้อเพลิง”

ข้อ ๔ ให้เพิ่มความต่อไปนี้เป็นข้อ ๓/๑ แห่งกฎกระทรวงกำหนดสิ่งอำนวยความสะดวกในอาคารสำหรับผู้พิการหรือทุพพลภาพ และคนชรา พ.ศ. ๒๕๔๘

“ข้อ ๓/๑ รายละเอียดเกี่ยวกับป้ายสัญลักษณ์ รูปสัญลักษณ์ เครื่องหมาย โครงสร้าง ขนาด การจัดวาง และตำแหน่งที่ตั้งของสิ่งอำนวยความสะดวกสำหรับผู้พิการหรือทุพพลภาพ และคนชรา นอกจากจะได้กำหนดไว้ในหมวด ๑ ป้ายแสดงสิ่งอำนวยความสะดวก หมวด ๒ ทางลาดและลิฟต์ หมวด ๓ บันได หมวด ๔ ที่จอดรถ หมวด ๕ ทางเข้าอาคาร ทางเดินระหว่างอาคาร และทางเชื่อมระหว่างอาคาร หมวด ๖ ประตู หมวด ๗ ห้องส้วม หมวด ๘ พื้นผิวต่างสัมผัส และหมวด ๙ โรงแรม หอประชุม โรงแรม ศาสนสถานหรือฅาปนสถาน และอาคารประเภทและลักษณะอื่นแล้ว ให้เป็นไปตามมาตรฐานอื่นที่ได้รับการยอมรับทั่วไปและกรมโยธาธิการและผังเมืองเห็นชอบ”

ข้อ ๕ ให้ยกเลิกความในข้อ ๖ แห่งกฎกระทรวงกำหนดสิ่งอำนวยความสะดวกในอาคารสำหรับผู้พิการหรือทุพพลภาพ และคนชรา พ.ศ. ๒๕๔๘ และให้ใช้ความต่อไปนี้แทน

“ข้อ ๖ ป้ายแสดงสิ่งอำนวยความสะดวกสำหรับผู้พิการหรือทุพพลภาพ และคนชรา ต้องมีความชัดเจนและมองเห็นได้ในเวลากลางวันและกลางคืน สัมผัสและรับรู้ได้”

ข้อ ๖ ให้ยกเลิกความในข้อ ๗ และข้อ ๘ แห่งกฎกระทรวงกำหนดสิ่งอำนวยความสะดวกในอาคารสำหรับผู้พิการหรือทุพพลภาพ และคนชรา พ.ศ. ๒๕๔๘ และให้ใช้ความต่อไปนี้แทน

“ข้อ ๗ อาคารตามข้อ ๓ หากระดับพื้นภายในอาคาร หรือระดับพื้นภายในอาคารกับภายนอกอาคาร หรือระดับพื้นทางเดินภายนอกอาคาร มีความต่างระดับกันเกิน ๑.๓ เซนติเมตร

ให้มีทางลาดระหว่างพื้นที่ต่างระดับกัน แต่ถ้ามีความต่างระดับกันตั้งแต่ ๖.๔ มิลลิเมตร แต่ไม่เกิน ๑.๓ เซนติเมตร ต้องปาดมุมพื้นส่วนที่ต่างระดับกันให้มีความลาดชัน ๑ : ๒

ข้อ ๘ ทางลาดให้มีลักษณะ ดังต่อไปนี้

(๑) พื้นผิวทางลาดต้องเป็นวัสดุที่ไม่ลื่น

(๒) พื้นผิวของจุดต่อเนื่องระหว่างพื้นกับทางลาดต้องเรียบไม่สะดุด

(๓) มีความกว้างสุทธิไม่น้อยกว่า ๙๐ เซนติเมตร ในกรณีเป็นทางลาดแบบสองทางสวนกัน ให้มีความกว้างสุทธิไม่น้อยกว่า ๑.๕๐ เมตร

(๔) มีพื้นที่หน้าทางลาดเป็นที่ว่างยาวไม่น้อยกว่า ๑.๕๐ เมตร

(๕) มีความลาดชันไม่เกิน ๑ : ๑๒ และมีความยาวช่วงละไม่เกิน ๖ เมตร ในกรณีที่ทางลาดยาวเกิน ๖ เมตร ต้องจัดให้มีชนพักยาวไม่น้อยกว่า ๑.๕๐ เมตร คั่นระหว่างแต่ละช่วงของทางลาด

(๖) ทางลาดด้านที่ไม่มีผนังกันให้ยกขอบสูงจากพื้นผิวของทางลาดไม่น้อยกว่า ๑๐ เซนติเมตร และต้องมีราวจับและราวกันตก

(๗) ทางลาดที่มีความยาวตั้งแต่ ๑.๘๐ เมตรขึ้นไป ต้องมีราวจับทั้งสองด้าน และทางลาดที่มีความกว้างตั้งแต่ ๓ เมตรขึ้นไป ต้องมีราวจับห่างกันไม่เกิน ๑.๕๐ เมตร ทั้งนี้ กรณีที่ต้องติดตั้งราวจับเพิ่มเติม ทางลาดนั้นจะต้องเหลือพื้นที่เพียงพอที่ผู้พิการหรือทุพพลภาพ หรือคนชราที่ใช้เก้าอี้ล้อสามารถเข้าออกได้อย่างสะดวก โดยราวจับให้มีลักษณะ ดังต่อไปนี้

(ก) ทำด้วยวัสดุเรียบ มีความมั่นคงแข็งแรง ไม่เป็นอันตรายในการจับและไม่ลื่น

(ข) มีลักษณะกลมหรือมีลักษณะมนไม่มีเหลี่ยม โดยมีเส้นผ่านศูนย์กลางไม่น้อยกว่า ๓ เซนติเมตร แต่ไม่เกิน ๔ เซนติเมตร

(ค) สูงจากพื้นไม่น้อยกว่า ๗๕ เซนติเมตร แต่ไม่เกิน ๙๐ เซนติเมตร

(ง) ราวจับด้านที่อยู่ติดผนังให้มีระยะห่างจากผนังไม่น้อยกว่า ๔ เซนติเมตร มีความสูงจากจุดยึดไม่น้อยกว่า ๑๐ เซนติเมตร และผนังบริเวณราวจับต้องเป็นผนังเรียบ

(จ) ราวจับต้องยาวต่อเนื่องกันหรือในกรณีที่ไม่สามารถทำให้ต่อเนื่องกันได้ให้มีระยะห่างไม่เกิน ๕ เซนติเมตร และส่วนที่ยึดติดกับผนังจะต้องไม่กีดขวางหรือเป็นอุปสรรคต่อการใช้ของคนพิการทางการมองเห็น

(ฉ) ปลายของราวจับให้ยื่นเลยจากจุดเริ่มต้นและจุดสิ้นสุดของทางลาดไม่น้อยกว่า ๓๐ เซนติเมตร โดยปลายราวจับต้องงอหรือเก็บได้

(ส) มีป้ายแสดงทิศทาง ตำแหน่ง หรือหมายเลขชั้นของอาคารที่คนพิการทางการมองเห็น และคนชราสามารถทราบความหมายได้ โดยตั้งอยู่บริเวณทางขึ้นและทางลงของทางลาดที่เชื่อมระหว่างชั้นของอาคาร

(ฮ) มีสัญลักษณ์รูปผู้พิการติดไว้ในบริเวณทางลาดที่จัดไว้ให้แก่ผู้พิการหรือทุพพลภาพ และคนชรา”

ข้อ ๗ ให้ยกเลิกความในข้อ ๑๐ แห่งกฎกระทรวงกำหนดสิ่งอำนวยความสะดวกในอาคารสำหรับผู้พิการหรือทุพพลภาพ และคนชรา พ.ศ. ๒๕๔๘ และให้ใช้ความต่อไปนี้แทน

“ข้อ ๑๐ ลิฟต์สำหรับผู้พิการหรือทุพพลภาพ และคนชราใช้ได้ที่มีลักษณะเป็นห้องลิฟต์ต้องมีลักษณะดังต่อไปนี้

(๑) ขนาดของห้องลิฟต์ต้องมีความกว้างไม่น้อยกว่า ๑.๖๐ เมตร ยาวไม่น้อยกว่า ๑.๔๐ เมตร หรือมีความกว้างไม่น้อยกว่า ๑.๔๐ เมตร ยาวไม่น้อยกว่า ๑.๖๐ เมตร และสูงไม่น้อยกว่า ๒.๓๐ เมตร และมีช่องกระจกใสนิรภัยที่สามารถมองเห็นระหว่างภายนอกและภายในได้ ขนาดกว้างไม่น้อยกว่า ๒๐ เซนติเมตร ยาวไม่น้อยกว่า ๘๐ เซนติเมตร และสูงจากพื้นไม่เกิน ๑.๑๐ เมตร

(๒) ช่องประตูลิฟต์ต้องมีความกว้างสุทธิไม่น้อยกว่า ๙๐ เซนติเมตร และต้องมีระบบแสงเพื่อป้องกันไม่ให้ประตูลิฟต์หนีผู้โดยสาร

(๓) มีพื้นผิวต่างสัมผัสบนพื้นบริเวณหน้าประตูลิฟต์กว้าง ๓๐ เซนติเมตร และยาว ๙๐ เซนติเมตร ซึ่งอยู่ห่างจากประตูลิฟต์ไม่น้อยกว่า ๓๐ เซนติเมตร แต่ไม่เกิน ๖๐ เซนติเมตร

(๔) ปุ่มกดเรียกลิฟต์ ปุ่มบังคับลิฟต์ และปุ่มสัญญาณแจ้งเหตุฉุกเฉินต้องมีลักษณะ ดังต่อไปนี้

(ก) ปุ่มล่างสุดอยู่สูงจากพื้นไม่น้อยกว่า ๙๐ เซนติเมตร ปุ่มบนสุดอยู่สูงจากพื้นไม่เกินกว่า ๑.๒๐ เมตร และห่างจากมุมภายในห้องลิฟต์ไม่น้อยกว่า ๔๐ เซนติเมตร ในกรณีที่ห้องลิฟต์มีขนาดกว้างและยาวน้อยกว่า ๑.๕๐ เมตร

(ข) มีขนาดเส้นผ่านศูนย์กลางไม่น้อยกว่า ๒ เซนติเมตร มีอักษรเบรลล์กำกับไว้ทุกปุ่ม เมื่อกดปุ่มจะต้องมีเสียงดังและมีแสง

(ค) ไม่มีสิ่งกีดขวางบริเวณที่กดปุ่มลิฟต์

(๕) มีราวจับโดยรอบภายในลิฟต์ โดยราวจับมีลักษณะตามที่กำหนดในข้อ ๘ (๗) (ก) (ข) (ค) และ (ง)

(๖) มีตัวเลข เสียง และแสงไฟบอกตำแหน่งชั้นต่าง ๆ เมื่อลิฟต์หยุด และขึ้นหรือลง

(๗) มีป้ายแสดงหมายเลขชั้นและแสดงทิศทางขึ้นลงของลิฟต์ ซึ่งมีแสงไฟบริเวณโถงหน้าประตูลิฟต์และติดอยู่ในตำแหน่งที่เห็นได้ชัดเจน

(๘) ในกรณีที่ลิฟต์ขัดข้องให้มีทั้งเสียงและแสงไฟเตือนภัยเป็นไฟกะพริบสีแดง เพื่อให้คนพิการทางการมองเห็นและคนพิการทางการได้ยินหรือสื่อความหมายทราบ และให้มีไฟกะพริบสีเขียวเป็นสัญญาณให้คนพิการทางการได้ยินหรือสื่อความหมายได้ทราบว่าผู้ที่อยู่ข้างนอกมารับทราบแล้วว่าลิฟต์ขัดข้องและกำลังให้ความช่วยเหลืออยู่

(๙) มีโทรศัพท์แจ้งเหตุฉุกเฉินภายในลิฟต์ซึ่งสามารถติดต่อกับภายนอกได้ โดยต้องอยู่สูงจากพื้นไม่น้อยกว่า ๙๐ เซนติเมตร แต่ไม่เกิน ๑.๒๐ เมตร

(๑๐) มีระบบชุดไฟฟ้าสำรองสำหรับกรณีไฟฟ้าปกติหยุดทำงาน ลิฟต์จะไม่หยุดค้างระหว่างชั้น แต่จะสามารถเคลื่อนที่มายังชั้นที่ใกล้ที่สุดและบานประตูลิฟต์ต้องเปิดออกได้

(๑๑) ภายในห้องลิฟต์ต้องมีระบบไฟฟ้าแสงสว่างฉุกเฉินและระบบพัดลมระบายอากาศ ซึ่งสามารถทำงานได้อย่างต่อเนื่องไม่น้อยกว่า ๑ ชั่วโมง ในกรณีระบบไฟฟ้าปกติหยุดทำงาน”

ข้อ ๘ ให้ยกเลิกความในข้อ ๑๑ แห่งกฎกระทรวงกำหนดสิ่งอำนวยความสะดวกในอาคารสำหรับผู้พิการหรือทุพพลภาพ และคนชรา พ.ศ. ๒๕๔๘ และให้ใช้ความต่อไปนี้แทน

“ข้อ ๑๑ อาคารตามข้อ ๓ ที่มีบันไดภายในหรือภายนอกอาคาร ต้องจัดให้มีบันไดที่มีลักษณะ ดังต่อไปนี้

(๑) มีราวจับบันไดทั้งสองข้างในกรณีที่มีพื้นมีความต่างระดับกันตั้งแต่ ๖๐ เซนติเมตรขึ้นไป โดยให้ราวจับมีลักษณะตามที่กำหนดในข้อ ๘ (๓)

(๒) ขั้นบันไดแต่ละช่วงต้องมีความสูงของลูกตั้งและความลึกของลูกนอนสม่ำเสมอตลอดทั้งช่วงบันได ลูกตั้งสูงไม่เกิน ๑๘ เซนติเมตร โดยผลรวมของลูกตั้งกับลูกนอนไม่น้อยกว่า ๔๓ เซนติเมตร และไม่เกิน ๔๘ เซนติเมตร

(๓) พื้นผิวของบันไดต้องใช้วัสดุที่ไม่ลื่น

(๔) ลูกตั้งบันไดห้ามเปิดเป็นช่องโล่ง เว้นแต่ลูกนอนบันไดยกขอบด้านในสูงไม่น้อยกว่า ๕ เซนติเมตร

(๕) มีป้ายแสดงทิศทาง ตำแหน่ง หรือหมายเลขชั้นของอาคารที่สามารถทราบความหมายได้ โดยตั้งอยู่บริเวณทางขึ้นและทางลงของบันไดที่เชื่อมระหว่างชั้นของอาคาร”

ข้อ ๙ ให้ยกเลิกความในข้อ ๑๒ ข้อ ๑๓ และข้อ ๑๔ แห่งกฎกระทรวงกำหนดสิ่งอำนวยความสะดวกในอาคารสำหรับผู้พิการหรือทุพพลภาพ และคนชรา พ.ศ. ๒๕๔๘ และให้ใช้ความต่อไปนี้แทน

“ข้อ ๑๒ อาคารตามข้อ ๓ ต้องจัดให้มีที่จอดรถสำหรับผู้พิการหรือทุพพลภาพ และคนชรา ดังต่อไปนี้

(๑) จำนวนที่จอดรถไม่เกิน ๒๕ คัน ให้มีที่จอดรถไม่น้อยกว่า ๑ คัน

(๒) จำนวนที่จอดรถตั้งแต่ ๒๖ คัน แต่ไม่เกิน ๕๐ คัน ให้มีที่จอดรถไม่น้อยกว่า ๒ คัน

(๓) จำนวนที่จอดรถตั้งแต่ ๕๑ คัน แต่ไม่เกิน ๗๕ คัน ให้มีที่จอดรถไม่น้อยกว่า ๓ คัน

(๔) จำนวนที่จอดรถตั้งแต่ ๗๖ คัน แต่ไม่เกิน ๑๐๐ คัน ให้มีที่จอดรถไม่น้อยกว่า ๔ คัน

(๕) จำนวนที่จอดรถตั้งแต่ ๑๐๑ คัน แต่ไม่เกิน ๑๕๐ คัน ให้มีที่จอดรถไม่น้อยกว่า ๕ คัน

(๖) จำนวนที่จอดรถตั้งแต่ ๑๕๑ คัน แต่ไม่เกิน ๒๐๐ คัน ให้มีที่จอดรถไม่น้อยกว่า ๖ คัน และเพิ่มขึ้นอีก ๑ คัน สำหรับที่จอดรถทุกจำนวนรถ ๑๐๐ คันที่เพิ่มขึ้น เศษของ ๑๐๐ คัน หากเกินกว่า ๕๐ คัน ให้คิดเป็น ๑๐๐ คัน

ข้อ ๑๓ ที่จอดรถสำหรับผู้พิการหรือทุพพลภาพ และคนชราให้จัดไว้ใกล้ทางเข้าออกอาคารให้มากที่สุด มีพื้นผิวเรียบ มีระดับเสมอกัน และมีสัญลักษณ์รูปผู้พิการอยู่บนพื้นของที่จอดรถในลักษณะที่ติดฝั่งเส้นทางจราจรมากที่สุด มีความกว้างและยาวไม่น้อยกว่า ๔๐ เซนติเมตร และมีป้าย

แสดงที่จอดรถสำหรับผู้พิการหรือทุพพลภาพ และคนชรา ขนาดกว้างและยาวไม่น้อยกว่า ๓๐ เซนติเมตร ติดตั้งอยู่สูงจากพื้นไม่น้อยกว่า ๒ เมตร หรือติดตั้งบนผนังของช่องจอดรถ ขนาดกว้างและยาวไม่น้อยกว่า ๓๐ เซนติเมตร อยู่สูงจากพื้นไม่น้อยกว่า ๑.๒๐ เมตร

ข้อ ๑๔ ลักษณะและขนาดของที่จอดรถสำหรับผู้พิการหรือทุพพลภาพ และคนชรา ให้เป็นไปตามข้อ ๒ และข้อ ๓ แห่งกฎกระทรวง ฉบับที่ ๔๑ (พ.ศ. ๒๕๓๗) ออกตามความในพระราชบัญญัติควบคุมอาคาร พ.ศ. ๒๕๒๒ และที่แก้ไขเพิ่มเติม และจัดให้มีที่ว่างด้านข้างที่จอดรถ กว้างไม่น้อยกว่า ๑ เมตร ตลอดความยาวของที่จอดรถ โดยที่ว่างดังกล่าวต้องมีลักษณะพื้นผิวเรียบ และมีระดับเสมอกับที่จอดรถ”

ข้อ ๑๐ ให้ยกเลิกความใน (๒) และ (๓) ของข้อ ๑๘ แห่งกฎกระทรวงกำหนดสิ่งอำนวยความสะดวกในอาคารสำหรับผู้พิการหรือทุพพลภาพ และคนชรา พ.ศ. ๒๕๔๘ และให้ใช้ความต่อไปนี้แทน

“(๒) หากมีธรณีประตู ความสูงของธรณีประตูต้องไม่เกินกว่า ๑.๓ เซนติเมตร และให้ขอบทั้งสองด้านมีความลาดชันไม่เกิน ๑ : ๒

(๓) ช่องประตูต้องมีความกว้างสุทธิไม่น้อยกว่า ๘๖ เซนติเมตร”

ข้อ ๑๑ ให้ยกเลิกความในวรรคสองของข้อ ๒๐ แห่งกฎกระทรวงกำหนดสิ่งอำนวยความสะดวกในอาคารสำหรับผู้พิการหรือทุพพลภาพ และคนชรา พ.ศ. ๒๕๔๘ และให้ใช้ความต่อไปนี้แทน

“สถานบริการน้ำมัน สถานบริการก๊าซปิโตรเลียมเหลว หรือสถานบริการก๊าซธรรมชาติ ตามกฎหมายว่าด้วยการควบคุมน้ำมันเชื้อเพลิง ต้องจัดให้มีห้องส้วมสำหรับผู้พิการหรือทุพพลภาพ และคนชราสามารถเข้าใช้ได้อย่างน้อย ๑ ห้อง ต่อ ๑ จุดให้บริการห้องส้วม”

ข้อ ๑๒ ให้ยกเลิกความในข้อ ๒๑ แห่งกฎกระทรวงกำหนดสิ่งอำนวยความสะดวกในอาคารสำหรับผู้พิการหรือทุพพลภาพ และคนชรา พ.ศ. ๒๕๔๘ และให้ใช้ความต่อไปนี้แทน

“ข้อ ๒๑ ห้องส้วมสำหรับผู้พิการหรือทุพพลภาพ และคนชรา ต้องมีลักษณะ ดังต่อไปนี้

(๑) มีพื้นที่ว่างภายในห้องส้วมเพื่อให้เก้าอี้ล้อสามารถหมุนตัวกลับได้ซึ่งมีเส้นผ่านศูนย์กลางไม่น้อยกว่า ๑.๕๐ เมตร

(๒) ประตูของห้องที่ตั้งโถส้วมเป็นแบบบานเลื่อน หรือเป็นแบบบานเปิดออกสู่ภายนอก โดยต้องเปิดค้างได้ไม่น้อยกว่า ๔๐ องศา และต้องมีราวจับแนวนอน และมีสัญลักษณ์รูปผู้พิการติดไว้ที่ประตูด้านหน้าห้องส้วม ลักษณะของประตูนอกจากที่กล่าวมาข้างต้นให้เป็นไปตามที่กำหนดในหมวด ๖

(๓) พื้นห้องส้วมต้องมีระดับเสมอกับพื้นภายนอก ถ้าเป็นพื้นต่างระดับต้องมีลักษณะเป็นทางลาดตามหมวด ๒ และวัสดุปูพื้นห้องส้วมต้องไม่ลื่น

(๔) พื้นห้องส้วมต้องมีความลาดชันเพียงพอไปยังช่องระบายน้ำทิ้งเพื่อที่จะไม่ให้มีน้ำขังบนพื้น

(๕) มีโถส้วมชนิดนั่งราบ สูงจากพื้นไม่น้อยกว่า ๔๐ เซนติเมตร แต่ไม่เกิน ๔๕ เซนติเมตร และที่ปล่อยน้ำเป็นชนิดคันโยกหรือปุ่มกดขนาดใหญ่หรือชนิดอื่นที่สามารถใช้ได้อย่างสะดวก

(๖) มีราวจับบริเวณด้านที่ขีดผนังเพื่อช่วยในการพยุงตัว เป็นราวจับในแนวนอนและแนวตั้ง โดยมีลักษณะ ดังต่อไปนี้

(ก) ราวจับในแนวนอนมีความสูงจากพื้นไม่น้อยกว่า ๖๕ เซนติเมตร แต่ไม่เกิน ๗๐ เซนติเมตร และให้ยื่นล้ำออกมาจากด้านหน้าโถส้วมอีกไม่น้อยกว่า ๒๕ เซนติเมตร แต่ไม่เกิน ๓๐ เซนติเมตร

(ข) ราวจับในแนวตั้งต่อจากปลายของราวจับในแนวนอนด้านหน้าโถส้วมมีความยาววัดจากปลายของราวจับในแนวนอนขึ้นไปอย่างน้อย ๖๐ เซนติเมตร

ทั้งนี้ ราวจับตาม (ก) และ (ข) อาจเป็นราวต่อเนื่องกันก็ได้

(๗) ด้านข้างโถส้วมด้านที่ไม่ขีดผนังให้มีราวจับติดผนังแบบพับเก็บได้ในแนวราบ หรือแนวตั้ง เมื่อกางออกให้มีระบบล็อกที่ผู้พิการหรือทุพพลภาพ และคนชราสามารถปลดล็อกได้ง่าย มีระยะห่างจากขอบของโถส้วมไม่น้อยกว่า ๑๕ เซนติเมตร แต่ไม่เกิน ๒๐ เซนติเมตร และมีความยาวไม่น้อยกว่า ๕๕ เซนติเมตร

(๘) นอกเหนือจากราวจับตาม (๖) และ (๗) ต้องมีราวจับเพื่อนำไปสู่สุขภัณฑ์อื่น ๆ ภายในห้องส้วม มีความสูงจากพื้นไม่น้อยกว่า ๘๐ เซนติเมตร แต่ไม่เกิน ๙๐ เซนติเมตร

(๙) ติดตั้งระบบสัญญาณแสงและสัญญาณเสียงให้ผู้ที่อยู่ภายนอกแจ้งภัยแก่ผู้พิการหรือทุพพลภาพ และคนชรา และระบบสัญญาณแสงและสัญญาณเสียงให้ผู้พิการหรือทุพพลภาพ และคนชราสามารถแจ้งเหตุหรือเรียกหาผู้ช่วยในกรณีที่เกิดเหตุฉุกเฉินไว้ในห้องส้วม โดยมีปุ่มกดหรือปุ่มสัมผัสให้สัญญาณทำงานซึ่งติดตั้งอยู่ในตำแหน่งที่ผู้พิการหรือทุพพลภาพ และคนชราสามารถใช้งานได้สะดวก

(๑๐) มีอ่างล้างมือโดยมีลักษณะ ดังต่อไปนี้

(ก) ใต้อ่างล้างมือด้านที่ติดผนังไปจนถึงขอบอ่างเป็นที่ว่าง เพื่อให้เก้าอี้ล้อสามารถสอดเข้าไปได้ โดยขอบอ่างอยู่ห่างจากผนังไม่น้อยกว่า ๔๕ เซนติเมตร และต้องอยู่ในตำแหน่งที่ผู้พิการหรือทุพพลภาพ และคนชราเข้าประชิดได้โดยไม่มีสิ่งกีดขวาง

(ข) ความสูงจากพื้นถึงขอบบนของอ่างไม่น้อยกว่า ๗๕ เซนติเมตร แต่ไม่เกิน ๘๐ เซนติเมตร และมีราวจับในแนวนอนแบบพับเก็บได้ในแนวตั้งทั้งสองข้างของอ่าง

(ค) ก๊อกน้ำเป็นชนิดก้านโยกหรือก้านกดหรือก้านหมุนหรือระบบอัตโนมัติ”

ข้อ ๑๓ ให้ยกเลิกความในข้อ ๒๓ แห่งกฎกระทรวงกำหนดสิ่งอำนวยความสะดวกในอาคารสำหรับผู้พิการหรือทุพพลภาพ และคนชรา พ.ศ. ๒๕๔๘ และให้ใช้ความต่อไปนี้แทน

“ข้อ ๒๓ ในกรณีที่เป็นห้องส้วมสำหรับผู้ชายที่มีใช้ห้องส้วมสำหรับผู้พิการหรือทุพพลภาพ และคนชรา ตามข้อ ๒๐ และข้อ ๒๑ ให้มีที่ถ่ายปัสสาวะที่มีระดับสูงจากพื้นไม่เกิน ๔๐ เซนติเมตร อย่างน้อย ๑ ที่ และมีราวจับ”

ข้อ ๑๔ ให้ยกเลิกความในข้อ ๒๕ แห่งกฎกระทรวงกำหนดสิ่งอำนวยความสะดวกในอาคารสำหรับผู้พิการหรือทุพพลภาพ และคนชรา พ.ศ. ๒๕๔๘ และให้ใช้ความต่อไปนี้แทน

“ข้อ ๒๕ อาคารตามข้อ ๓ ต้องจัดให้มีพื้นผิวต่างสัมผัส ดังนี้

(๑) พื้นผิวต่างสัมผัสชนิดเตือนที่พื้น ให้ติดตั้งบริเวณต่างระดับที่มีระดับต่างกันเกิน ๑๕ เซนติเมตร ที่ทางขึ้นและทางลงของทางลาดหรือบันได ที่พื้นด้านหน้าและด้านหลังประตูทางเข้าออกอาคาร ที่พื้นด้านหน้าของประตูห้องส้วม ที่พื้นด้านหน้าของช่องประตูลิฟต์ และบริเวณที่มีสิ่งกีดขวาง โดยมีความกว้าง ๓๐ เซนติเมตร และมีความยาวเท่ากับและขนานไปกับความกว้างของช่องทางเดินของพื้นต่างระดับ ทางลาด บันได หรือประตู และขอบของพื้นผิวต่างสัมผัสต้องอยู่ห่างจากจุดเริ่มต้นของทางขึ้นหรือทางลงของพื้นต่างระดับ ทางลาด บันได หรือประตู ไม่น้อยกว่า ๓๐ เซนติเมตร ในกรณีของสถานีขนส่งมวลชนที่ไม่มีประตูหรือแผงกั้นให้ขอบนอกของพื้นผิวต่างสัมผัสอยู่ห่างจากขอบของชานชาลาไม่น้อยกว่า ๖๐ เซนติเมตร แต่ไม่เกิน ๗๕ เซนติเมตร

(๒) พื้นผิวต่างสัมผัสชนิดนำทาง ให้ติดตั้งในทิศทางที่นำไปสู่ทางเข้าออกอาคารจุดบริการข้อมูลข่าวสารหรือประชาสัมพันธ์ ห้องน้ำ ห้องส้วม ลิฟต์ หรือบันได”

ข้อ ๑๕ ให้ยกเลิกชื่อหมวด ๙ โรงมหรสพ หอประชุม และโรงแรม แห่งกฎกระทรวงกำหนดสิ่งอำนวยความสะดวกในอาคารสำหรับผู้พิการหรือทุพพลภาพ และคนชรา พ.ศ. ๒๕๔๘ และให้ใช้ความต่อไปนี้แทน

“หมวด ๙

โรงมหรสพ หอประชุม โรงแรม ศาสนสถานหรือฌาปนสถาน และอาคารประเภทและลักษณะอื่น”

ข้อ ๑๖ ให้ยกเลิกความในข้อ ๒๖ และข้อ ๒๗ แห่งกฎกระทรวงกำหนดสิ่งอำนวยความสะดวกในอาคารสำหรับผู้พิการหรือทุพพลภาพ และคนชรา พ.ศ. ๒๕๔๘ และให้ใช้ความต่อไปนี้แทน

“ข้อ ๒๖ อาคารตามข้อ ๓ ที่เป็นโรงมหรสพหรือหอประชุมต้องจัดให้มีพื้นที่สำหรับเก้าอี้ล้อ ดังต่อไปนี้

(๑) จำนวนที่นั่งไม่เกิน ๑๐๐ ที่นั่ง ให้มีพื้นที่สำหรับเก้าอี้ล้อไม่น้อยกว่า ๒ ที่

(๒) ในกรณีที่มียานั่งเกินกว่า ๑๐๐ ที่นั่งขึ้นไป ให้เพิ่มพื้นที่สำหรับเก้าอี้ล้อ ๑ ที่ต่อทุก ๕๐ ที่นั่งที่เพิ่มขึ้น เศษของ ๕๐ ที่นั่ง ให้คิดเป็น ๕๐ ที่นั่ง

(๓) พื้นที่สำหรับเก้าอี้ล้อต้องเป็นพื้นที่ราบอยู่ในตำแหน่งที่เข้าออกได้สะดวก มีขนาดของพื้นที่กว้างไม่น้อยกว่า ๙๐ เซนติเมตร และยาวไม่น้อยกว่า ๑.๔๐ เมตร

ข้อ ๒๗ อาคารตามข้อ ๓ ที่เป็นโรงแรมต้องจัดให้มีห้องพักที่มีสิ่งอำนวยความสะดวกสำหรับผู้พิการหรือทุพพลภาพ และคนชราทุกชั้น ชั้นละไม่น้อยกว่า ๑ ห้อง และในกรณีที่โรงแรมมีลักษณะเป็นอาคารชั้นเดียวต้องจัดให้มีห้องพักที่มีสิ่งอำนวยความสะดวกสำหรับผู้พิการหรือทุพพลภาพ และคนชรา ดังต่อไปนี้

(๑) จำนวนห้องพักไม่เกิน ๑๐ ห้อง ให้มีห้องพักที่มีสิ่งอำนวยความสะดวกสำหรับผู้พิการหรือทุพพลภาพ และคนชรา ไม่น้อยกว่า ๑ ห้อง

(๒) ในกรณีที่มีห้องพักเกินกว่า ๑๐ ห้องขึ้นไป ให้เพิ่มห้องพักที่มีสิ่งอำนวยความสะดวกสำหรับผู้พิการหรือทุพพลภาพ และคนชรา ๑ ห้องต่อทุก ๑๐ ห้องที่เพิ่มขึ้น เศษของ ๑๐ ห้อง ให้คิดเป็น ๑๐ ห้อง”

ข้อ ๑๗ ให้เพิ่มความต่อไปนี้เป็นข้อ ๒๗/๑ แห่งกฎกระทรวงกำหนดสิ่งอำนวยความสะดวกในอาคารสำหรับผู้พิการหรือทุพพลภาพ และคนชรา พ.ศ. ๒๕๔๘

“ข้อ ๒๗/๑ ห้องพักที่มีสิ่งอำนวยความสะดวกสำหรับผู้พิการหรือทุพพลภาพ และคนชรา ตามข้อ ๒๗ ต้องมีส่วนประกอบและมีลักษณะ ดังต่อไปนี้

(๑) อยู่ใกล้บันไดหรือบันไดหนีไฟหรือลิฟต์ดับเพลิง

(๒) ภายในห้องพักต้องจัดให้มีสัญญาณบอกเหตุหรือเตือนภัยทั้งสัญญาณที่เป็นเสียงและแสง และระบบสั่นสะเทือนติดตั้งบริเวณที่นอนในกรณีเกิดอัคคีภัยหรือเหตุอันตรายอย่างอื่นเพื่อให้ผู้ที่อยู่ภายในห้องพักทราบ และมีสวิทช์สัญญาณแสงและสวิทช์สัญญาณเสียงแจ้งภัยหรือเรียกให้ผู้ที่อยู่ภายนอกทราบว่ามีคนอยู่ในห้องพัก

(๓) มีแผนผังต่างสัมผัสดังตำแหน่งของห้องพัก บันไดหนีไฟ และทิศทางไปสู่บันไดหนีไฟ โดยติดไว้ที่กึ่งกลางบานประตูด้านในและอยู่สูงจากพื้นไม่น้อยกว่า ๑.๓๐ เมตร แต่ไม่เกิน ๑.๗๐ เมตร”

ข้อ ๑๘ ให้เพิ่มความต่อไปนี้เป็นข้อ ๒๘/๑ ข้อ ๒๘/๒ และข้อ ๒๘/๓ ของหมวด ๙ โรงมหรสพ หอประชุม และโรงแรม แห่งกฎกระทรวงกำหนดสิ่งอำนวยความสะดวกในอาคารสำหรับผู้พิการหรือทุพพลภาพ และคนชรา พ.ศ. ๒๕๔๘

“ข้อ ๒๘/๑ อาคารตามข้อ ๓ ที่เป็นศาสนสถานหรือฌาปนสถาน หากไม่สามารถจัดให้มีทางลาดหรือลิฟต์ตามข้อ ๗ ข้อ ๘ ข้อ ๙ และข้อ ๑๐ ได้ อย่างน้อยต้องจัดให้มีอุปกรณ์ขึ้นลงทางดิ่งสำหรับผู้พิการหรือทุพพลภาพ และคนชราสามารถใช้ได้

ข้อ ๒๘/๒ อาคารตามข้อ ๓ ที่เป็นอาคารอยู่อาศัยรวม อาคารชุด หรือหอพัก ให้จัดให้มีสิ่งอำนวยความสะดวกสำหรับผู้พิการหรือทุพพลภาพ และคนชราในทุกชั้นของอาคารที่มีพื้นที่ใช้สอยที่ใช้ประโยชน์ร่วมกันที่มีใช้ทางเดินร่วมกัน

ข้อ ๒๘/๓ อาคารตามข้อ ๓ ที่เป็นอาคารสูงหรืออาคารขนาดใหญ่พิเศษ ต้องจัดให้มีพื้นที่หลบภัย ระบบการเตือนภัย และการขอความช่วยเหลือกรณีฉุกเฉิน”

ข้อ ๑๙ อาคารตามข้อ ๓ แห่งกฎกระทรวงกำหนดสิ่งอำนวยความสะดวกในอาคารสำหรับผู้พิการหรือทุพพลภาพ และคนชรา พ.ศ. ๒๕๔๘ และอาคารตามข้อ ๓ แห่งกฎกระทรวงกำหนดสิ่งอำนวยความสะดวกในอาคารสำหรับผู้พิการหรือทุพพลภาพ และคนชรา พ.ศ. ๒๕๔๘ ซึ่งแก้ไขเพิ่มเติมโดยกฎกระทรวงนี้ ที่มีอยู่แล้วก่อนวันที่กฎกระทรวงนี้ใช้บังคับ หรือที่ได้รับใบอนุญาตหรือใบรับแจ้งการก่อสร้าง ดัดแปลง หรือเปลี่ยนการใช้ตามกฎหมายว่าด้วยการควบคุมอาคาร และยังก่อสร้าง

ดัดแปลง หรือเปลี่ยนการใช้ไม่แล้วเสร็จ หรือที่ได้ยื่นขออนุญาตหรือได้แจ้งการก่อสร้าง ดัดแปลง หรือเปลี่ยนการใช้อาคารต่อเจ้าพนักงานท้องถิ่นตามมาตรา ๓๙ ทวิ ไว้ก่อนวันที่กฎกระทรวงนี้ใช้บังคับ และยังอยู่ระหว่างการพิจารณาของเจ้าพนักงานท้องถิ่น ให้ได้รับยกเว้นไม่ต้องปฏิบัติตามกฎกระทรวงนี้

ข้อ ๒๐ อาคารตามข้อ ๑๙ หากประสงค์จะดัดแปลงอาคารภายหลังที่กฎกระทรวงนี้ใช้บังคับ ให้ได้รับการยกเว้นไม่ต้องปฏิบัติตามกฎกระทรวงนี้ เมื่อได้ปฏิบัติตามเงื่อนไข ดังต่อไปนี้

(๑) ไม่เป็นการเพิ่มพื้นที่อาคารรวมกันทุกชั้นเกินร้อยละสองของพื้นที่อาคารรวมกันทุกชั้นที่ได้รับอนุญาตไว้ก่อนกฎกระทรวงนี้ใช้บังคับ

(๒) ไม่เป็นการเพิ่มความสูงของอาคาร

(๓) ไม่เป็นการเพิ่มพื้นที่ปกคลุมดิน

(๔) ไม่เป็นการเปลี่ยนตำแหน่งหรือขอบเขตของอาคารให้ผิดไปจากที่ได้รับอนุญาตไว้ก่อนกฎกระทรวงนี้ใช้บังคับ

การดัดแปลงอาคารที่ไม่เป็นไปตามเงื่อนไขในวรรคหนึ่ง หรือมีการเปลี่ยนการใช้อาคารให้เป็นอาคารตามข้อ ๓ แห่งกฎกระทรวงกำหนดสิ่งอำนวยความสะดวกในอาคารสำหรับผู้พิการหรือทุพพลภาพ และคนชรา พ.ศ. ๒๕๔๘ ซึ่งแก้ไขเพิ่มเติมโดยกฎกระทรวงนี้ ต้องจัดให้มีสิ่งอำนวยความสะดวกสำหรับผู้พิการหรือทุพพลภาพ และคนชรา ตามข้อ ๔ ข้อ ๕ ข้อ ๑๕ ข้อ ๑๙ ข้อ ๒๒ และข้อ ๒๔ แห่งกฎกระทรวงกำหนดสิ่งอำนวยความสะดวกในอาคารสำหรับผู้พิการหรือทุพพลภาพ และคนชรา พ.ศ. ๒๕๔๘ และข้อ ๖ ข้อ ๑๒ ข้อ ๑๓ ข้อ ๑๔ ข้อ ๑๘ ข้อ ๒๐ ข้อ ๒๑ ข้อ ๒๓ และข้อ ๒๕ แห่งกฎกระทรวงกำหนดสิ่งอำนวยความสะดวกในอาคารสำหรับผู้พิการหรือทุพพลภาพ และคนชรา พ.ศ. ๒๕๔๘ ซึ่งแก้ไขเพิ่มเติมโดยกฎกระทรวงนี้ด้วย

ให้ไว้ ณ วันที่ ๕ กุมภาพันธ์ พ.ศ. ๒๕๖๔

พลเอก อนุพงษ์ เผ่าจินดา

รัฐมนตรีว่าการกระทรวงมหาดไทย

หมายเหตุ :- เหตุผลในการประกาศใช้กฎกระทรวงฉบับนี้ คือ โดยที่อาคารตามประเภทและลักษณะที่กำหนดไว้ในกฎกระทรวงกำหนดสิ่งอำนวยความสะดวกในอาคารสำหรับผู้พิการหรือทุพพลภาพ และคนชรา พ.ศ. ๒๕๔๘ ไม่เหมาะสมกับความเปลี่ยนแปลงในปัจจุบัน โดยมีรูปแบบสถาปัตยกรรมที่หลากหลายมากขึ้น และยังไม่ครอบคลุมถึงอาคารบางประเภทที่มีขนาดและลักษณะที่สมควรต้องจัดให้มีสิ่งอำนวยความสะดวกสำหรับผู้พิการหรือทุพพลภาพ และคนชรา เพื่อรองรับและอำนวยความสะดวกให้แก่ผู้พิการหรือทุพพลภาพ และคนชราในการเข้าถึงและใช้ประโยชน์อาคารได้มากยิ่งขึ้น สมควรแก้ไขเพิ่มเติมประเภท ขนาด และลักษณะของอาคาร และสิ่งอำนวยความสะดวก รวมทั้งข้อกำหนดเกี่ยวกับการติดตั้ง ขนาด จำนวน และมาตรฐานของสิ่งอำนวยความสะดวกในอาคารสำหรับผู้พิการหรือทุพพลภาพ และคนชรา ให้เหมาะสม สอดคล้องและเป็นที่ยอมรับของนานาชาติ จึงจำเป็นต้องออกกฎกระทรวงนี้



กฎกระทรวง

ฉบับที่ ๖๗ (พ.ศ. ๒๕๖๓)

ออกตามความในพระราชบัญญัติควบคุมอาคาร พ.ศ. ๒๕๒๒

อาศัยอำนาจตามความในมาตรา ๕ (๓) แห่งพระราชบัญญัติควบคุมอาคาร พ.ศ. ๒๕๒๒ และมาตรา ๘ (๑๑) แห่งพระราชบัญญัติควบคุมอาคาร พ.ศ. ๒๕๒๒ ซึ่งแก้ไขเพิ่มเติมโดยพระราชบัญญัติควบคุมอาคาร (ฉบับที่ ๓) พ.ศ. ๒๕๔๓ รัฐมนตรีว่าการกระทรวงมหาดไทย โดยคำแนะนำของคณะกรรมการควบคุมอาคารออกกฎกระทรวงไว้ดังต่อไปนี้

ข้อ ๑ กฎกระทรวงนี้ให้ใช้บังคับเมื่อพ้นกำหนดหกสิบวันนับแต่วันประกาศในราชกิจจานุเบกษา เป็นต้นไป

ข้อ ๒ ให้เพิ่มความต่อไปนี้เป็นข้อ ๑๐/๑ แห่งกฎกระทรวง ฉบับที่ ๔ (พ.ศ. ๒๕๒๖) ออกตามความในพระราชบัญญัติควบคุมอาคาร พ.ศ. ๒๕๒๒

“ข้อ ๑๐/๑ ในระหว่างการก่อสร้างอาคารที่มีความสูงตั้งแต่ ๑๐.๐๐ เมตรขึ้นไป ที่มีระยะราบวัดจากแนวอาคารด้านนอกถึงที่สาธารณะหรือที่ดินต่างเจ้าของหรือผู้ครอบครองน้อยกว่ากึ่งหนึ่งของความสูงของอาคารนั้น หรืออาคารซึ่งอยู่ในโครงการจัดสรรที่ดินตามกฎหมายว่าด้วยการจัดสรรที่ดิน ผู้ดำเนินการต้องจัดให้มีมาตรการป้องกันฝุ่นละออง ดังต่อไปนี้

(ก) กันล้อมอาคารด้วยวัสดุหรืออุปกรณ์ที่สามารถป้องกันการฟุ้งกระจายของฝุ่นละอองที่เกิดจากการก่อสร้าง

(ข) กองวัสดุที่มีฝุ่นละอองต้องปิดหรือคลุมด้วยวัสดุหรืออุปกรณ์ที่สามารถป้องกันการฟุ้งกระจายหรือเก็บไว้ในพื้นที่ปิดล้อมหรือฉีดพรมด้วยน้ำหรือวิธีการอื่นที่ป้องกันการฟุ้งกระจายของฝุ่นละออง

(ค) การขนย้ายวัสดุที่ทำให้เกิดฝุ่นละอองด้วยสายพานต้องปิดให้มิดชิด

(ง) การผสมคอนกรีต การใส่ไม้ การกระทำใด ๆ ที่ก่อให้เกิดฝุ่นละออง ต้องทำในพื้นที่ปิดล้อมหรือมีผ้าคลุม หรือใช้วิธีการป้องกันการฟุ้งกระจายของฝุ่นละออง

(จ) มีการจัดการวัสดุที่เหลือใช้เพื่อป้องกันการฟุ้งกระจายของฝุ่นละออง

(ฉ) ฉีดล้างล้อรถทุกชนิดด้วยน้ำก่อนนำออกนอกบริเวณสถานที่ก่อสร้างเพื่อให้ฝุ่นละอองฟุ้งกระจาย และไม่ให้น้ำที่ใช้ในการฉีดล้างดังกล่าวไหลออกนอกบริเวณสถานที่ก่อสร้าง”

ข้อ ๓ ให้ยกเลิกความในข้อ ๑๑ แห่งกฎกระทรวง ฉบับที่ ๔ (พ.ศ. ๒๕๒๖) ออกตามความในพระราชบัญญัติควบคุมอาคาร พ.ศ. ๒๕๒๒ และให้ใช้ความต่อไปนี้แทน

“ข้อ ๑๑ ในระหว่างการก่อสร้างอาคาร ผู้ดำเนินการต้องตรวจสอบความแข็งแรงและความปลอดภัยของนั่งร้านและค้ำยันที่สร้างขึ้นเป็นประจำ โดยบันทึกผลการตรวจสอบและลงลายมือชื่อไว้ทุกเดือน เก็บไว้ ณ สถานที่ก่อสร้าง เพื่อให้นายช่างหรือนายตรวจตรวจดูได้ ทั้งนี้ การสร้างนั่งร้านและค้ำยันต้องเป็นไปตามเงื่อนไข ดังต่อไปนี้

(ก) นั่งร้านและค้ำยันที่ใช้รับน้ำหนักส่วนต่าง ๆ ของอาคาร สำหรับการก่อสร้างอาคารสูงตั้งแต่สามชั้นขึ้นไป หรือที่มีความสูงของนั่งร้านและค้ำยันตั้งแต่ ๔.๐๐ เมตรขึ้นไป หรือที่ใช้สำหรับก่อสร้างอาคารประเภทที่ใช้พื้นที่ร้านค้า ผู้ดำเนินการต้องยื่นแผนผังบริเวณ แบบแปลน รายการประกอบแบบแปลน และรายการคำนวณ ของนั่งร้านและค้ำยันซึ่งออกแบบและคำนวณโดยผู้ประกอบวิชาชีพวิศวกรรมควบคุมตามกฎหมายว่าด้วยวิศวกรต่อเจ้าพนักงานท้องถิ่นเพื่อเป็นหลักฐานก่อน จึงจะสร้างนั่งร้านและค้ำยันดังกล่าวได้ และต้องเป็นไปตาม ดังต่อไปนี้

(๑) การติดตั้งและการรื้อถอน ต้องดำเนินการให้เป็นไปตามคู่มือของผู้ผลิต และมีผู้ประกอบวิชาชีพวิศวกรรมควบคุมตามกฎหมายว่าด้วยวิศวกรเป็นผู้ควบคุมการติดตั้งและการรื้อถอน กรณีไม่มีรายละเอียดตามที่ผู้ผลิตกำหนด ให้เป็นไปตามข้อกำหนดที่จัดทำโดยผู้ประกอบวิชาชีพวิศวกรรมควบคุมตามกฎหมายว่าด้วยวิศวกร

(๒) ต้องจัดให้มีการตรวจสอบส่วนประกอบและอุปกรณ์ของนั่งร้านและค้ำยันตามคู่มือของผู้ผลิตเป็นประจำตลอดการใช้งาน กรณีไม่มีรายละเอียดตามที่ผู้ผลิตกำหนด ให้การตรวจสอบเป็นไปตามข้อกำหนดที่จัดทำโดยผู้ประกอบวิชาชีพวิศวกรรมควบคุมตามกฎหมายว่าด้วยวิศวกร

(ข) นั่งร้านและค้ำยันที่สร้างด้วยโลหะ รวมทั้งฐานรองรับนั่งร้านและค้ำยันต้องรับน้ำหนักได้ไม่น้อยกว่าสองเท่าของน้ำหนักบรรทุกทุกสูงสุดที่บรรทุกบนนั่งร้านและค้ำยันนั้น และไม่น้อยกว่าสี่เท่าสำหรับนั่งร้านและค้ำยันที่สร้างด้วยไม้”

ข้อ ๔ ให้เพิ่มความต่อไปนี้เป็นข้อ ๑๑/๑ แห่งกฎกระทรวง ฉบับที่ ๔ (พ.ศ. ๒๕๒๖) ออกตามความในพระราชบัญญัติควบคุมอาคาร พ.ศ. ๒๕๒๒

“ข้อ ๑๑/๑ ในระหว่างการก่อสร้างอาคาร ผู้ดำเนินการต้องตรวจสอบความแข็งแรงและความปลอดภัยของปั้นจั่นหอยสูง และเดอริกเครน ที่ใช้สอยเป็นประจำตามคู่มือของผู้ผลิต กรณีไม่มีรายละเอียดตามที่ผู้ผลิตกำหนด ให้เป็นไปตามข้อกำหนดที่จัดทำโดยผู้ประกอบวิชาชีพวิศวกรรม

ควบคุมตามกฎหมายว่าด้วยวิศวกร โดยบันทึกผลการตรวจสอบและลงลายมือชื่อไว้ทุกเดือน เก็บไว้ ณ สถานที่ก่อสร้าง เพื่อให้ช่างหรือนายตรวจตรวจดูได้ การติดตั้งและการรื้อถอนปั้นจั่นหอสสูง และเคอริกเครน ต้องเป็นไปตามเงื่อนไข ดังต่อไปนี้

(ก) ผู้ดำเนินการต้องยื่นแผนผังบริเวณ แบบแปลน รายการประกอบแบบแปลน และ รายการคำนวณฐานรองรับรวมถึงการยึดโยง ให้เป็นไปตามข้อกำหนดที่จัดทำโดยผู้ประกอบวิชาชีพ วิศวกรรมควบคุมตามกฎหมายว่าด้วยวิศวกร

(ข) การติดตั้งและการรื้อถอนปั้นจั่นหอสสูง และเคอริกเครน ต้องเป็นไปตามคู่มือของผู้ผลิต กรณีไม่มีรายละเอียดตามที่ผู้ผลิตกำหนด ให้เป็นไปตามข้อกำหนดที่จัดทำโดยผู้ประกอบวิชาชีพ วิศวกรรมควบคุมตามกฎหมายว่าด้วยวิศวกร และมีผู้ประกอบวิชาชีพวิศวกรรมควบคุมตามกฎหมาย ว่าด้วยวิศวกรเป็นผู้ควบคุมการติดตั้งและการรื้อถอน

(ค) ต้องจัดให้มีการตรวจสอบส่วนประกอบและอุปกรณ์ของปั้นจั่นหอสสูง และเคอริกเครน ที่มีขนาดพิสัยยกอย่างปลอดภัยตามคู่มือของผู้ผลิต กรณีไม่มีรายละเอียดตามที่ผู้ผลิตกำหนด ให้เป็นไป ตามข้อกำหนดที่จัดทำโดยผู้ประกอบวิชาชีพวิศวกรรมควบคุมตามกฎหมายว่าด้วยวิศวกร”

ข้อ ๕ ให้เพิ่มความต่อไปนี้เป็นข้อ ๒๙/๑ ของหมวด ๓ การรื้อถอนอาคาร แห่งกฎกระทรวง ฉบับที่ ๔ (พ.ศ. ๒๕๒๖) ออกตามความในพระราชบัญญัติควบคุมอาคาร พ.ศ. ๒๕๒๒

“ข้อ ๒๙/๑ ให้นำหลักเกณฑ์ วิธีการ และเงื่อนไขในการก่อสร้างตามข้อ ๑๑/๑ มาใช้บังคับ แก่การรื้อถอนอาคารด้วยโดยอัตโนมัติ”

ให้ไว้ ณ วันที่ ๑๐ พฤศจิกายน พ.ศ. ๒๕๖๓

พลเอก อนุพงษ์ เผ่าจินดา

รัฐมนตรีว่าการกระทรวงมหาดไทย

หมายเหตุ :- เหตุผลในการประกาศใช้กฎกระทรวงฉบับนี้ คือ โดยที่การก่อสร้างอาคารเป็นแหล่งกำเนิดฝุ่นละอองที่สำคัญและส่งผลกระทบต่อคุณภาพชีวิตของประชาชนและสิ่งแวดล้อม และกฎกระทรวง ฉบับที่ ๔ (พ.ศ. ๒๕๒๖) ออกตามความในพระราชบัญญัติควบคุมอาคาร พ.ศ. ๒๕๒๒ มิได้กำหนดมาตรการในการป้องกันการฟุ้งกระจายของฝุ่นละอองที่เกิดขึ้นจากการก่อสร้างอาคารไว้ สมควรเพิ่มเติมข้อกำหนดเกี่ยวกับการป้องกันการฟุ้งกระจายของฝุ่นละอองที่เกิดขึ้นจากการก่อสร้างให้ชัดเจน รวมทั้งสมควรแก้ไขเพิ่มเติมข้อกำหนดเกี่ยวกับการตรวจสอบความแข็งแรงและความปลอดภัยของนั่งร้านและค้ำยัน บันจั่นหอสู่ และเดอริกเครน ในระหว่างการก่อสร้างอาคารให้เหมาะสมและปลอดภัยมากยิ่งขึ้น จึงจำเป็นต้องออกกฎกระทรวงนี้

ภาคผนวก ซ

เอกสารประกอบด้านอาชีพอนามัยและความปลอดภัย



กฎกระทรวง

กำหนดมาตรฐานในการบริหาร จัดการ และดำเนินการ
ด้านความปลอดภัย อาชีวอนามัย และสภาพแวดล้อมในการทำงานเกี่ยวกับงานก่อสร้าง
พ.ศ. ๒๕๖๔

อาศัยอำนาจตามความในมาตรา ๕ วรรคหนึ่ง และมาตรา ๘ วรรคหนึ่ง แห่งพระราชบัญญัติ
ความปลอดภัย อาชีวอนามัย และสภาพแวดล้อมในการทำงาน พ.ศ. ๒๕๕๔ รัฐมนตรีว่าการกระทรวงแรงงาน
ออกกฎกระทรวงไว้ดังต่อไปนี้

ข้อ ๑ กฎกระทรวงนี้ให้ใช้บังคับเมื่อพ้นกำหนดเก้าสิบวันนับแต่วันประกาศในราชกิจจานุเบกษา
เป็นต้นไป

ข้อ ๒ ในกฎกระทรวงนี้

“งานก่อสร้าง” หมายความว่า การก่อสร้างสิ่งก่อสร้างทุกชนิด เช่น อาคาร สนามบิน
ทางรถไฟ ทางรราง ถนน อุโมงค์ ท่าเรือ อู่เรือ คานเรือ สะพานเทียบเรือ สะพาน ทางน้ำ
ท่อระบายน้ำ ประปา รั้ว กำแพง ประตู ป้ายหรือสิ่งก่อสร้างขึ้นสำหรับติดหรือตั้งป้าย พื้นที่หรือ
สิ่งก่อสร้างเพื่อจอดรถ กลับริด ทางเข้าออกของรถ และหมายความรวมถึงงานต่อเติม ซ่อมแซม
ปรับปรุง ดัดแปลง เคลื่อนย้าย รื้อถอน หรือทำลายสิ่งก่อสร้างนั้นด้วย

“อาคาร” หมายความว่า อาคารตามกฎหมายว่าด้วยการควบคุมอาคาร

“เขตก่อสร้าง” หมายความว่า พื้นที่ที่ดำเนินการก่อสร้าง รวมถึงพื้นที่ที่นายจ้างได้กำหนด
เพิ่มเติมจากพื้นที่ที่ดำเนินการก่อสร้างตามกฎกระทรวงนี้

“เขตอันตราย” หมายความว่า พื้นที่ที่กำลังก่อสร้าง พื้นที่ที่ติดตั้งนั่งร้าน บันจัน หรือ
เครื่องจักรหรือบริภัณฑ์ไฟฟ้าเพื่องานก่อสร้าง พื้นที่ที่เป็นทางลำเลียงวัสดุเพื่องานก่อสร้าง พื้นที่
ที่ใช้เป็นสถานที่เก็บเชื้อเพลิงหรือวัตถุระเบิด พื้นที่ที่ถูกจ้างทำงานในที่สูง พื้นที่ที่อาจมีการกระเด็น
ตกหล่นหรือพังทลายของวัสดุสิ่งของ รวมถึงพื้นที่ที่นายจ้างได้กำหนดเพิ่มเติม

“ค้ำยัน” หมายความว่า ค้ำยันตามกฎหมายว่าด้วยการกำหนดมาตรฐานในการบริหารจัดการ และดำเนินการด้านความปลอดภัย อาชีวอนามัย และสภาพแวดล้อมในการทำงานเกี่ยวกับนั่งร้านและค้ำยัน

“เสาเข็ม” หมายความว่า สิ่งที่ได้รับน้ำหนักของโครงสร้างต่าง ๆ โดยถ่ายน้ำหนักจากโครงสร้างอาคารหรือสิ่งก่อสร้างอื่นสู่ดิน หรือเพื่อใช้เป็นกำแพงกันดิน

“เครื่องตอกเสาเข็ม” หมายความว่า เครื่องจักรและส่วนประกอบที่อาจแยกออกจากกันหรือรวมเป็นชุดเดียวกันเพื่อใช้ในการตอกเสาเข็ม

“เครื่องขุดเจาะ” หมายความว่า เครื่องจักรและส่วนประกอบที่อาจแยกออกจากกันหรือรวมเป็นชุดเดียวกันเพื่อใช้ในการขุดหรือเจาะ

“ค่าความปลอดภัย” หมายความว่า อัตราส่วนของหน่วยแรงหรือน้ำหนักบรรทุกที่ทำให้เกิดการวิบัติต่อหน่วยแรงหรือน้ำหนักบรรทุกที่ใช้งานจริง

“กำแพงพิค” หมายความว่า สิ่งก่อสร้างที่เป็นกำแพงหรือผนังต่อเนื่องของโครงสร้างที่มีส่วนใดส่วนหนึ่งอยู่ใต้ดินเพื่อรับแรงหรือน้ำหนัก

“ลิฟต์ขนส่งวัสดุชั่วคราว” หมายความว่า เครื่องสำหรับใช้ขนส่งวัสดุขึ้นลงเป็นการชั่วคราวประกอบด้วยหอลิฟต์หรือปล่องลิฟต์ ตัวลิฟต์ และเครื่องจักร

“ลิฟต์โดยสารชั่วคราว” หมายความว่า เครื่องสำหรับใช้ขนส่งบุคคลขึ้นลงเป็นการชั่วคราวประกอบด้วยหอลิฟต์หรือปล่องลิฟต์ ตัวลิฟต์ และเครื่องจักร

“ลวดสลิง” หมายความว่า เชือกที่ทำด้วยเส้นลวดหลายเส้นที่ตีเกลียวรอบแกนชั้นเดียวหรือหลายชั้น

“รอก” หมายความว่า อุปกรณ์ผ่อนแรงมีลักษณะคล้ายล้อเพื่ออำนวยความสะดวกในการเคลื่อนย้ายสิ่งของโดยร้อยไว้กับเชือก โซ่ หรือลวดสลิง เพื่อใช้ในการทำงานก่อสร้าง

“งานก่อสร้างในน้ำ” หมายความว่า งานก่อสร้างทุกประเภทในน้ำหรือบนสิ่งก่อสร้างที่อยู่เหนือน้ำ รวมถึงการก่อสร้างที่ใช้เรือ แคร่ลอย หรือสิ่งอื่นใดที่ใช้งานในลักษณะเดียวกัน

“บริษัทไฟฟ้า” หมายความว่า บริษัทไฟฟ้าตามกฎหมายว่าด้วยการกำหนดมาตรฐานในการบริหารจัดการ และดำเนินการด้านความปลอดภัย อาชีวอนามัย และสภาพแวดล้อมในการทำงานเกี่ยวกับไฟฟ้า

“นั่งร้าน” หมายความว่า นั่งร้านตามกฎหมายว่าด้วยการกำหนดมาตรฐานในการบริหารจัดการ และดำเนินการด้านความปลอดภัย อาชีวอนามัย และสภาพแวดล้อมในการทำงานเกี่ยวกับนั่งร้านและค้ำยัน

“แคร่ลอย” หมายความว่า เรือ แพ โป๊ะ หรือสิ่งอื่นที่มีลักษณะเดียวกัน

“ผู้ควบคุมงาน” หมายความว่า ผู้ซึ่งรับผิดชอบในการอำนวยความสะดวกหรือควบคุมดูแลงานก่อสร้างตามลักษณะและประเภทของงาน

“วิศวกร” หมายความว่า ผู้ได้รับใบอนุญาตเป็นผู้ประกอบวิชาชีพวิศวกรรมควบคุมตามกฎหมายว่าด้วยวิศวกร

หมวด ๑

บททั่วไป

ข้อ ๓ ก่อนเริ่มงานก่อสร้างไม่น้อยกว่าสิบห้าวัน ให้นายจ้างแจ้งข้อมูลงานก่อสร้างดังต่อไปนี้ต่ออธิบดีหรือผู้ซึ่งอธิบดีมอบหมาย

(๑) งานอาคารที่มีพื้นที่รวมกันทุกชั้นหรือชั้นใดชั้นหนึ่งในหลังเดียวกันเกิน ๒,๐๐๐ ตารางเมตร หรืออาคารที่มีความสูงตั้งแต่ ๑๕ เมตรขึ้นไป และมีพื้นที่รวมกันทุกชั้น หรือชั้นใดชั้นหนึ่งในหลังเดียวกันเกิน ๑,๐๐๐ ตารางเมตร

(๒) งานอาคารที่มีความสูงตั้งแต่ ๒๓ เมตรขึ้นไป

(๓) งานสะพานที่มีความยาวระหว่างกึ่งกลางตอม่อแรกถึงกึ่งกลางตอม่อสุดท้ายตั้งแต่ ๓๐ เมตรขึ้นไป งานสะพานข้ามทางแยกหรือทางยกระดับ สะพานกลับรถ หรือทางแยกต่างระดับ

(๔) งานขุด งานซ่อมแซม หรืองานรื้อถอนระบบสาธารณูปโภคที่ลึกตั้งแต่ ๓ เมตรขึ้นไป

(๕) งานอุโมงค์หรือทางลอด

(๖) งานก่อสร้างอื่นที่อธิบดีประกาศกำหนด

การแจ้งตามวรรคหนึ่ง ให้เป็นไปตามแบบและวิธีการที่อธิบดีกำหนด ซึ่งอย่างน้อยต้องกำหนดให้แจ้งด้วยวิธีการทางอิเล็กทรอนิกส์ด้วย

ข้อ ๔ นายจ้างต้องดำเนินการให้พื้นที่ทำงานก่อสร้างมีความมั่นคงแข็งแรง สามารถรองรับน้ำหนักเครื่องจักร อุปกรณ์ และวัสดุในงานก่อสร้างได้อย่างปลอดภัย

ข้อ ๕ นายจ้างต้องจัดให้มีผู้ควบคุมงานทำหน้าที่ตรวจความปลอดภัยในการทำงานก่อนการทำงานและขณะทำงานทุกขั้นตอนเพื่อให้เกิดความปลอดภัย

ข้อ ๖ นายจ้างต้องจัดให้มีการรักษาความสะอาดในบริเวณเขตก่อสร้าง โดยจัดเก็บวัสดุและอุปกรณ์ก่อสร้างให้เรียบร้อย และแยกของเหลือใช้หรือขยะทั้งที่เป็นอันตรายและไม่เป็นอันตราย

ข้อ ๗ ในกรณีที่จะต้องมีการขนย้ายดินที่ขุดออกจากเขตก่อสร้าง นายจ้างต้องจัดให้มีสถานที่เก็บกองดินที่จะขนย้ายที่เหมาะสมและต้องกำหนดมาตรการป้องกันอันตรายอันเกิดจากการเก็บกองดินนั้น รวมทั้งการพังกระจายของฝุ่นอันเกิดจากดินดังกล่าวด้วย

ข้อ ๘ ในกรณีที่ลูกจ้างต้องทำงานก่อสร้างบนพื้นต่างระดับที่มีความสูงตั้งแต่ ๑.๕๐ เมตรขึ้นไป นายจ้างต้องจัดให้มีบันไดหรือทางลาดพร้อมทั้งติดตั้งราวกันตกตามมาตรฐานของสมาคมวิศวกรรมสถานแห่งประเทศไทย ในพระบรมราชูปถัมภ์ หรือมาตรการอื่นใดเพื่อให้เกิดความปลอดภัย

ข้อ ๙ นายจ้างต้องมีให้ลูกจ้างทำงานก่อสร้างในขณะที่เกิดภัยธรรมชาติ หรือมีเหตุการณ์ที่เกิดขึ้นโดยธรรมชาติ หรือมีเหตุอื่นใดที่อาจจะทำให้เกิดความไม่ปลอดภัยในการทำงานของลูกจ้าง เว้นแต่เพื่อให้เกิดความปลอดภัยในงานก่อสร้างหรือเพื่อการช่วยเหลือหรือการบรรเทาเหตุ โดยให้นายจ้างแจ้งให้ลูกจ้างทราบถึงอันตรายที่อาจเกิดขึ้นจากการทำงาน ก่อนเข้าทำงาน และกำหนดมาตรการป้องกันอันตรายของลูกจ้างนั้นด้วย

ข้อ ๑๐ นายจ้างต้องจัดให้มีแสงสว่างฉุกเฉินในเขตก่อสร้างให้เพียงพอเพื่อใช้ในเวลาที่ไฟฟ้าดับ

ข้อ ๑๑ นายจ้างต้องติดป้ายเตือนอันตราย สัญญาณแสงสีส้ม ณ ทางเข้าออกของยานพาหนะทุกแห่ง และจัดให้มีผู้ให้สัญญาณในขณะที่มียานพาหนะเข้าออกเขตก่อสร้าง

ข้อ ๑๒ นายจ้างต้องติดป้ายแสดงหมายเลขโทรศัพท์ของหน่วยงานที่เกี่ยวข้อง เพื่อขอความช่วยเหลือในยามฉุกเฉิน เช่น โรงพยาบาล หน่วยงานดับเพลิง หน่วยงานบรรเทาสาธารณภัย ที่ใกล้ที่สุดไว้ ณ เขตก่อสร้างให้เห็นได้อย่างชัดเจน

ข้อ ๑๓ นายจ้างต้องติดหรือตั้งป้ายสัญลักษณ์เตือนอันตรายและเครื่องหมายป้ายบังคับเกี่ยวกับความปลอดภัย อาชีวอนามัย และสภาพแวดล้อมในการทำงานที่เหมาะสมกับลักษณะงาน เช่น ห้ามเข้า เขตอันตราย ระวังวัสดุตกหล่น ให้สวมใส่อุปกรณ์คุ้มครองความปลอดภัยส่วนบุคคล หรือข้อความอื่นที่เข้าใจง่ายและเห็นได้อย่างชัดเจน

ข้อ ๑๔ ในการรับส่งลูกจ้างในระหว่างการทำงาน นายจ้างต้องใช้ยานพาหนะที่เหมาะสมและปลอดภัย

ข้อ ๑๕ นายจ้างต้องกำหนดบริเวณเขตก่อสร้าง โดยทำรั้วสูงไม่น้อยกว่า ๒ เมตร ที่มั่นคงแข็งแรงไว้ตลอดแนวเขตก่อสร้าง หรือกั้นเขตด้วยวัสดุที่เหมาะสมตามลักษณะงาน และมีป้าย “เขตก่อสร้าง” แสดงให้เห็นได้อย่างชัดเจน และห้ามมิให้บุคคลซึ่งไม่เกี่ยวข้องเข้าไปในเขตก่อสร้างนั้น

ข้อ ๑๖ นายจ้างต้องกำหนดเขตอันตรายในเขตก่อสร้าง โดยจัดทำรั้วหรือกั้นเขตด้วยวัสดุที่เหมาะสมกับอันตรายนั้น และมีป้าย “เขตอันตราย” แสดงให้เห็นได้อย่างชัดเจน และในเวลากลางคืนต้องจัดให้มีสัญญาณไฟสีส้มตลอดเวลา และห้ามมิให้บุคคลซึ่งไม่เกี่ยวข้องเข้าไปในเขตอันตรายนั้น

ข้อ ๑๗ นายจ้างอาจอนุญาตให้บุคคลใดเข้าพักหรืออาศัยในอาคารที่อยู่ในระหว่างการก่อสร้างหรือในเขตก่อสร้างได้หากได้จัดให้มีมาตรการด้านความปลอดภัยและได้รับความเห็นชอบเป็นหนังสือจากวิศวกร และให้ปิดประกาศสำเนาหนังสือดังกล่าวไว้ ณ ที่ก่อสร้าง และต้องจัดให้มีผู้ทำหน้าที่ดูแลให้มีการปฏิบัติตามมาตรการนั้นตลอดระยะเวลาที่มีการก่อสร้าง

ข้อ ๑๘ ในการอนุญาตตามข้อ ๑๗ นายจ้างต้อง

(๑) ติดป้ายแสดงเขตที่פקอาศัยให้เห็นได้อย่างชัดเจน ณ บริเวณที่פקอาศัย

(๒) จัดทำรั้วที่פקอาศัยให้มั่นคงแข็งแรง

(๓) กำหนดทางเข้าออกและจัดให้มีทางเดินเข้าออกที่פקอาศัยโดยมิให้ผ่านเขตอันตราย หากจำเป็นต้องผ่านเขตอันตราย ต้องมีมาตรการพิเศษเพื่อความปลอดภัยของลูกจ้าง รวมทั้งต้องมี มาตรการป้องกันอันตรายจากสิ่งของตกจากที่สูงด้วย

ข้อ ๑๙ ในกรณีที่มีทางร่วมหรือทางแยกในเขตก่อสร้าง นายจ้างต้องติดตั้งป้ายสัญลักษณ์ เตือนหรือบังคับ และสัญญาณแสงสีส้ม เพื่อแสดงว่าข้างหน้าเป็นทางร่วมหรือทางแยก และต้องติดตั้ง กระจกุนหรืออุปกรณ์อื่นที่มีคุณสมบัติเท่าเทียมกันขนาดเส้นผ่านศูนย์กลางไม่น้อยกว่า ๕๐ เซนติเมตร บริเวณทางขนส่งที่เลี้ยวโค้งหรือหักมุม เพื่อให้ลูกจ้างและผู้ขับขียานพาหนะที่กำลังสวนทางมามองเห็น ได้อย่างชัดเจน

ข้อ ๒๐ นายจ้างต้องจัดและดูแลให้ลูกจ้างใช้อุปกรณ์คุ้มครองความปลอดภัยส่วนบุคคล ตลอดเวลาทำงานก่อสร้าง

ข้อ ๒๑ สำเนาเอกสารตามข้อ ๓๐ ข้อ ๓๒ ข้อ ๔๗ ข้อ ๔๘ ข้อ ๔๙ ข้อ ๕๗ ข้อ ๖๒ และข้อ ๖๓ จะอยู่ในรูปแบบอิเล็กทรอนิกส์ก็ได้

หมวด ๒

งานเจาะและงานขุด

ข้อ ๒๒ การเจาะหรือขุดรู หลุม บ่อ คู หรือสิ่งอื่นที่มีลักษณะเดียวกัน ในบริเวณ ที่มีสาธารณูปโภคซึ่งอาจจะเกิดอันตรายต่อลูกจ้างหรือบุคคลอื่น นายจ้างต้องจัดให้มีการเคลื่อนย้าย สาธารณูปโภคเหล่านั้น

ในกรณีที่นายจ้างไม่สามารถดำเนินการตามวรรคหนึ่งได้เพราะเหตุที่ไม่อยู่ในความรับผิดชอบ ของนายจ้าง นายจ้างต้องจัดให้มีมาตรการป้องกันมิให้ลูกจ้างหรือบุคคลอื่นได้รับอันตรายจากการเจาะ หรือขุดดังกล่าว

ข้อ ๒๓ การเจาะหรือขุดรู หลุม บ่อ คู หรือสิ่งอื่นที่มีลักษณะเดียวกัน นายจ้าง ต้องจัดให้มีราวกั้นตกตามมาตรฐานของสมาคมวิศวกรรมสถานแห่งประเทศไทย ในพระบรมราชูปถัมภ์ และ ป้ายเตือนอันตรายที่เห็นได้อย่างชัดเจนตามลักษณะของงานตลอดเวลาทำงาน และในเวลากลางคืน ต้องจัดให้มีสัญญาณแสงสีส้มหรือป้ายสีสะท้อนแสงเตือนอันตรายให้เห็นได้อย่างชัดเจนและเหมาะสม กับสภาพของลักษณะงาน

ข้อ ๒๔ การเจาะหรือขุดรู หลุม บ่อ คู หรือสิ่งอื่นที่มีลักษณะเดียวกันที่ลูกจ้างอาจพลัดตก นายจ้างต้องจัดให้มีแผ่นโลหะหรือวัสดุอื่นที่มีความแข็งแรงเพียงพอปิดคลุมบนบริเวณดังกล่าว และ ทำราวล้อมกันด้วยไม้ โลหะ หรือวัสดุอื่นที่มีคุณสมบัติเท่าเทียมกัน

ในกรณีที่มีการเจาะหรือขุดนั้นไม่อาจทำการปิดคลุมได้ ให้ทำราวล้อมกันตามวรรคหนึ่ง

ข้อ ๒๕ ในบริเวณที่มีการเจาะหรือขุดรู หลุม บ่อ คู หรือสิ่งอื่นที่มีลักษณะเดียวกัน นายจ้างต้องจัดให้มีบล็อกเหล็ก แผ่นเหล็ก ค้ำยัน หรืออุปกรณ์อื่นที่มีความมั่นคงแข็งแรงเพื่อป้องกันอันตรายที่เกิดจากดินพังทลาย และต้องจัดให้มีการตรวจสอบความมั่นคงแข็งแรงเพื่อให้เกิดความปลอดภัย โดยได้รับความเห็นชอบจากวิศวกร

ข้อ ๒๖ การเจาะหรือขุดรู หลุม บ่อ คู หรือสิ่งอื่นที่มีลักษณะเดียวกันที่ลึกตั้งแต่ ๒ เมตรขึ้นไป นายจ้างต้องจัดให้มีการคำนวณ ออกแบบ และกำหนดขั้นตอนการดำเนินการ โดยวิศวกรก่อนลงมือปฏิบัติงาน และต้องปฏิบัติตามแบบและขั้นตอนดังกล่าว รวมทั้งต้องติดตั้งสิ่งป้องกันดินพังทลายไว้ด้วย

ข้อ ๒๗ ในกรณีที่ใช้ปั้นจั่นหรือเครื่องจักรหนักปฏิบัติงาน หรือมีกองวัสดุหรืออุปกรณ์หนัก อยู่บริเวณใกล้ปากรู หลุม บ่อ คู หรือพื้นที่อื่นที่มีลักษณะเดียวกัน นายจ้างต้องจัดให้มีการป้องกัน ดินพังทลายโดยติดตั้งเสาเข็มพืด (sheet pile) หรือโดยวิธีอื่นตามความเหมาะสมและมั่นคงแข็งแรง โดยได้รับความเห็นชอบเป็นหนังสือจากวิศวกร และให้ปิดประกาศสำเนาหนังสือดังกล่าวไว้ ณ สถานที่ก่อสร้าง

ข้อ ๒๘ ในกรณีที่ลูกจ้างต้องลงไปทำงานในรู หลุม บ่อ คู หรือสิ่งอื่นที่มีลักษณะเดียวกัน นายจ้างต้องจัดให้มีมาตรการและอุปกรณ์ป้องกันอันตรายที่อาจเกิดขึ้นได้ และต้องแจ้งให้ลูกจ้างทราบถึงอันตรายที่อาจจะเกิดขึ้นจากการทำงานก่อนเข้าทำงาน

หากลูกจ้างต้องลงไปทำงานในสถานที่ตามวรรคหนึ่งที่มีความลึกตั้งแต่ ๒ เมตรขึ้นไป นายจ้างต้องจัดให้มี

- (๑) ทางขึ้นลงที่มั่นคงแข็งแรง สะดวก และปลอดภัย
 - (๒) เครื่องสูบน้ำที่มีประสิทธิภาพและปลอดภัย
 - (๓) ระบบการถ่ายเทอากาศและแสงสว่างที่เพียงพอและเหมาะสม
 - (๔) ผู้ควบคุมงานซึ่งมีประสบการณ์ด้านงานดินและผ่านการอบรมหลักสูตรการช่วยเหลือ และการปฐมพยาบาลเบื้องต้น ประจำบริเวณปากรู หลุม บ่อ คู หรือสิ่งอื่นที่มีลักษณะเดียวกัน เพื่อให้ความช่วยเหลือตลอดเวลาทำงาน
 - (๕) อุปกรณ์เพื่อการสื่อสารหรือรับส่งสัญญาณในกรณีฉุกเฉินระหว่างผู้ควบคุมงานกับลูกจ้าง ซึ่งต้องลงไปทำงานในรู หลุม บ่อ คู หรือสิ่งอื่นที่มีลักษณะเดียวกัน
 - (๖) สายหรือเชือกช่วยชีวิต และเข็มขัดนิรภัยที่เหมาะสมกับลักษณะงานพร้อมอุปกรณ์ที่สามารถเกาะเกี่ยวได้เพื่อช่วยเหลือกรณีฉุกเฉิน
- ข้อ ๒๙ นายจ้างต้องมิให้ลูกจ้างลงไปทำงานในรู หลุม บ่อ คู หรือสิ่งอื่นที่มีลักษณะเดียวกันที่มีขนาดกว้างน้อยกว่า ๗๕ เซนติเมตร และมีความลึกตั้งแต่ ๒ เมตรขึ้นไป

หมวด ๓

งานก่อสร้างที่มีเสาเข็มและกำแพงพืด

ข้อ ๓๐ ในการประกอบ ติดตั้ง ทดสอบ ตรวจสอบ ใช้ ซ่อมบำรุง เคลื่อนย้าย และรื้อถอน เครื่องตอกเสาเข็มหรือเครื่องขุดเจาะ นายจ้างต้องปฏิบัติตามรายละเอียดคุณลักษณะและคู่มือการใช้งาน ที่ผู้ผลิตกำหนดไว้ หากไม่มีรายละเอียดคุณลักษณะ และคู่มือการใช้งานดังกล่าว นายจ้างต้องดำเนินการ ให้วิศวกรเป็นผู้จัดทำรายละเอียดคุณลักษณะ และคู่มือการใช้งานเป็นหนังสือ และต้องมีสำเนาเอกสาร ดังกล่าวไว้ให้พนักงานตรวจสอบความปลอดภัยตรวจสอบได้

รายละเอียดคุณลักษณะและคู่มือการใช้งานตามวรรคหนึ่งต้องเป็นภาษาไทย หรือภาษาอื่น ที่ลูกจ้างสามารถศึกษาและปฏิบัติเพื่อความปลอดภัยในการทำงานได้

ข้อ ๓๑ เครื่องตอกเสาเข็มตามข้อ ๓๐ อย่างน้อยต้องมีคุณลักษณะ ดังต่อไปนี้

(๑) โครงเครื่องตอกเสาเข็มต้องสร้างด้วยโลหะที่มีจุดคราก (yield point) ไม่น้อยกว่า ๒,๔๐๐ กิโลกรัมต่อตารางเซนติเมตร

(๒) โครงเครื่องตอกเสาเข็มต้องมีค่าความปลอดภัยไม่น้อยกว่า ๒

(๓) โครงเครื่องตอกเสาเข็มต้องมีการยึดโยง ค้ำยัน หรือตรึงให้มั่นคงแข็งแรงและปลอดภัย

(๔) คานติดตั้งรอกและฐานรองรับคานต้องสามารถรับน้ำหนักรอก ลูกตุ้มและน้ำหนักเสาเข็ม รวมกันโดยมีค่าความปลอดภัยไม่น้อยกว่า ๕

(๕) รางเลื่อนเครื่องตอกเสาเข็มต้องสามารถรับน้ำหนักได้ไม่น้อยกว่าสองเท่าของน้ำหนัก ที่ใช้งานจริง

(๖) ในกรณีที่ใช้เครื่องตอกเสาเข็มระบบดีเซลแฮมเมอร์ อุปกรณ์ที่ใช้ยึดกับโครงเครื่องตอกเสาเข็ม ต้องมีค่าความปลอดภัยไม่น้อยกว่า ๖

ข้อ ๓๒ เมื่อติดตั้งเครื่องตอกเสาเข็มแล้วเสร็จ นายจ้างต้องจัดให้มีวิศวกรตรวจสอบ และรับรองว่าถูกต้องเป็นไปตามรายละเอียดคุณลักษณะตามข้อ ๓๑ แล้ว จึงใช้เครื่องตอกเสาเข็มนั้นได้ และต้องมีสำเนาเอกสารดังกล่าวไว้ให้พนักงานตรวจสอบความปลอดภัยตรวจสอบได้

ข้อ ๓๓ ก่อนเริ่มงานเสาเข็ม งานกำแพงพืด และเครื่องขุดเจาะในแต่ละวัน นายจ้าง ต้องจัดให้มีผู้ควบคุมงานทำหน้าที่ตรวจสอบความเรียบร้อยของชิ้นส่วนหรือกลไกการทำงานของเครื่องจักร เครื่องมือ อุปกรณ์ และพื้นที่การทำงาน ดังต่อไปนี้

(๑) ตรวจสอบอุปกรณ์ รางเลื่อน แม่แรง และส่วนประกอบของเครื่องตอกเสาเข็มให้อยู่ใน สภาพที่ใช้งานได้อย่างปลอดภัย

(๒) ตรวจสอบอุปกรณ์และส่วนประกอบของเครื่องขุดเจาะให้อยู่ในสภาพที่ใช้งานได้อย่าง ปลอดภัย

(๓) ตรวจสอบบริเวณพื้นที่การทำงานเสาเข็มและกำแพงพืดให้มีความมั่นคงแข็งแรงเพียงพอ ทั้งนี้ นายจ้างต้องเก็บเอกสารผลการตรวจสอบดังกล่าวไว้ให้พนักงานตรวจความปลอดภัยตรวจสอบได้

ข้อ ๓๔ กรณีที่ต้องใช้เครื่องตอกเสาเข็มหรือเครื่องขุดเจาะที่มีควันไอเสีย นายจ้างต้องจัดให้มีมาตรการป้องกันมิให้ควันไอเสียของเครื่องตอกเสาเข็มหรือเครื่องขุดเจาะฟุ้งกระจายเป็นอันตรายต่อลูกจ้าง

ข้อ ๓๕ ในกรณีที่มีการติดตั้ง เคลื่อนย้าย หรือการทำงานของเครื่องตอกเสาเข็ม หรือเครื่องขุดเจาะอยู่ใกล้สายไฟฟ้า นายจ้างต้องดำเนินการให้มีระยะห่างและมาตรการป้องกันอันตรายตามมาตรฐานที่สมาคมวิศวกรรมสถานแห่งประเทศไทย ในพระบรมราชูปถัมภ์ หรือการไฟฟ้าประจำท้องถิ่นกำหนด

ข้อ ๓๖ ในกรณีที่มีการติดตั้ง หรือการใช้เครื่องตอกเสาเข็มหรือเครื่องขุดเจาะ หรือการยก เคลื่อนย้าย เครื่องตอกเสาเข็มหรือเครื่องขุดเจาะที่อยู่ใกล้เสาส่งคลื่นโทรคมนาคม ก่อนให้ลูกจ้างทำงาน นายจ้างต้องต่อสายตัวนำกับเครื่องตอกเสาเข็มหรือเครื่องขุดเจาะเพื่อให้ประจุไฟฟ้าไหลลงดินตามมาตรฐานการติดตั้งทางไฟฟ้าสำหรับประเทศไทยที่สมาคมวิศวกรรมสถานแห่งประเทศไทย ในพระบรมราชูปถัมภ์ กำหนด

ข้อ ๓๗ ในกรณีที่เครื่องตอกเสาเข็มหรือเครื่องขุดเจาะขัดข้อง ชำรุด หรืออยู่ในสภาพที่ไม่ปลอดภัย นายจ้างต้องมีให้ลูกจ้างใช้เครื่องตอกเสาเข็มหรือเครื่องขุดเจาะดังกล่าว และติดป้ายห้ามใช้งานแสดงให้เห็นอย่างชัดเจน จนกว่าจะได้ซ่อมแซมแก้ไขให้อยู่ในสภาพที่ใช้งานได้อย่างปลอดภัยเสียก่อน

ข้อ ๓๘ การปฏิบัติงานเกี่ยวกับเครื่องตอกเสาเข็มระบบไอน้ำ ระบบลม ระบบไฮดรอลิก ระบบเครื่องยนต์เผาไหม้ภายใน ระบบดีเซลแซมเมอร์ หรือระบบอื่น รวมถึงเครื่องขุดเจาะ นายจ้างต้องจัดให้มีมาตรการเพื่อความปลอดภัยของลูกจ้างตามมาตรฐานที่สมาคมวิศวกรรมสถานแห่งประเทศไทย ในพระบรมราชูปถัมภ์ กำหนด

ข้อ ๓๙ ในบริเวณที่มีการตอกเสาเข็มหรือการทำงานขุดเจาะสำหรับงานเสาเข็ม นายจ้างต้องดำเนินการไม่ให้มีสิ่งกีดขวางสายตาผู้บังคับเครื่องตอกเสาเข็มหรือเครื่องขุดเจาะที่จะมองเห็นการทำงานตอกเสาเข็มหรือขุดเจาะ

ข้อ ๔๐ นายจ้างต้องจัดให้มีป้ายพิกัดน้ำหนักรถและป้ายแนะนำการใช้เครื่องตอกเสาเข็มไว้ที่จุดหรือตำแหน่งที่ผู้บังคับเครื่องตอกเสาเข็มเห็นได้อย่างชัดเจน

ข้อ ๔๑ ในการทำงานบังคับเครื่องตอกเสาเข็ม นายจ้างต้องจัดให้มีโครงเหล็กและหลังคา ลวดตาข่ายกันของตกอยู่เหนือศีรษะของผู้บังคับเครื่องตอกเสาเข็ม โดยต้องมีขนาดช่องลวดตาข่ายแต่ละด้านไม่เกิน ๒๐ มิลลิเมตร และขนาดเส้นผ่านศูนย์กลางของเส้นลวดไม่น้อยกว่า ๑.๒๕ มิลลิเมตร

ทั้งนี้ อย่างน้อยต้องเป็นไปตามมาตรฐานผลิตภัณฑ์อุตสาหกรรม เว้นแต่อุปกรณ์เครื่องตอกเสาเข็มนั้น จะมีหลังคาซึ่งมีความแข็งแรงปลอดภัย

ข้อ ๔๒ ในการใช้เสาเข็มที่มีรูกลวงตรงกลางด้านในเสาเข็ม หรือรูกลวงบนพื้นดินที่เกิดจากงานเสาเข็มหรืองานขุดเจาะ ที่มีขนาดเส้นผ่านศูนย์กลางตั้งแต่ ๑๕ เซนติเมตรขึ้นไป เมื่องานเสาเข็มหรืองานขุดเจาะนั้นแล้วเสร็จแต่ละหลุม นายจ้างต้องจัดให้มีการปิดปากรูกลวงทันทีด้วยวัสดุที่มีความแข็งแรงที่สามารถป้องกันมิให้สิ่งของหรือผู้ใดตกไปในรูได้

ข้อ ๔๓ งานเสาเข็มเจาะขนาดใหญ่ที่มีเส้นผ่านศูนย์กลางตั้งแต่ ๗๐ เซนติเมตรขึ้นไป นายจ้างต้องจัดให้มีวิศวกรที่มีประสบการณ์ด้านเสาเข็มเจาะประจำสถานที่ก่อสร้างตลอดเวลาทำงานของลูกจ้าง และลูกจ้างซึ่งทำงานต้องมีความชำนาญงานเสาเข็มเจาะขนาดใหญ่

ข้อ ๔๔ ในกรณีที่มีการทดสอบการรับน้ำหนักเสาเข็มเพื่อการก่อสร้าง นายจ้างต้องกำหนดพื้นที่การทดสอบการรับน้ำหนักเสาเข็มเป็นเขตอันตราย และจัดให้มีวิศวกรควบคุมดูแลการทดสอบการรับน้ำหนักบรรทุกทุกของเสาเข็ม โดยจัดให้มีการตรวจสอบวิธีการ ขั้นตอน และอุปกรณ์ที่ใช้ในการทดสอบตามที่วิศวกรกำหนด เช่น แม่แรง มาตรวัด การยึดกับเสาเข็มสมอ แท่นรับน้ำหนักบรรทุก คานที่ใช้ทดสอบ โดยแสดงรายการคำนวณความแข็งแรงของอุปกรณ์ทดสอบทั้งหมด ให้สามารถรับน้ำหนักทดสอบได้อย่างปลอดภัย

ในกรณีที่มีสิ่งบอกเหตุที่อาจทำให้เกิดอันตรายในระหว่างการทดสอบการรับน้ำหนักบรรทุกของเสาเข็ม ให้นายจ้างหยุดการทดสอบนั้นทันที

ข้อ ๔๕ นายจ้างต้องจัดให้มีวิศวกรซึ่งมีประสบการณ์ควบคุมการทำงานด้านกำแพงพืดอยู่ประจำสถานที่ก่อสร้างตลอดเวลาทำงานเพื่อให้เกิดความปลอดภัยแก่ลูกจ้าง

ข้อ ๔๖ ในระหว่างการก่อสร้างชั้นใต้ดินและมีการขุดดินออกจากบริเวณกำแพงพืด นายจ้างต้องติดตั้งอุปกรณ์วัดค่าการเคลื่อนตัว เพื่อตรวจสอบการเคลื่อนตัวของกำแพงพืด และเตือนอันตรายที่อาจจะเกิดแก่ลูกจ้าง

ในกรณีที่ปรากฏการเคลื่อนตัวของกำแพงพืดมากกว่าที่วิศวกรกำหนด หรือมีสิ่งบอกเหตุ หรือพฤติกรรมที่อาจจะเกิดอันตรายแก่ลูกจ้าง นายจ้างต้องสั่งให้หยุดการทำงานและจัดให้มีการเคลื่อนย้ายลูกจ้างออกจากบริเวณนั้นทันที เว้นแต่เป็นการทำงานเพื่อบรรเทาอันตรายที่เกิดขึ้น นายจ้างต้องจัดให้มีมาตรการป้องกันอันตรายเป็นกรณีพิเศษ

หมวด ๔

ลิฟต์ชั่วคราวที่ใช้ในงานก่อสร้าง

ข้อ ๔๗ ในการสร้าง ประกอบ ติดตั้ง ทดสอบ ตรวจสอบ ใช้ ซ่อมบำรุง และรื้อถอน ลิฟต์ขนส่งวัสดุชั่วคราว ลิฟต์โดยสารชั่วคราว ลิฟต์ที่ใช้ทั้งขนส่งวัสดุและโดยสารชั่วคราว นายจ้าง

ต้องปฏิบัติตามรายละเอียดคุณลักษณะและคู่มือการใช้งานที่ผู้ผลิตกำหนดไว้ หากไม่มีรายละเอียดคุณลักษณะและคู่มือการใช้งานดังกล่าว นายจ้างต้องดำเนินการให้วิศวกรเป็นผู้จัดทำรายละเอียดคุณลักษณะและคู่มือการใช้งานเป็นหนังสือ และต้องมีสำเนาเอกสารดังกล่าวไว้ให้พนักงานตรวจสอบความปลอดภัยตรวจสอบได้

รายละเอียดคุณลักษณะและคู่มือการใช้งานตามวรรคหนึ่งต้องเป็นภาษาไทย หรือภาษาอื่นที่ลูกจ้างสามารถศึกษาและปฏิบัติเพื่อความปลอดภัยในการทำงานได้

ในกรณีที่มีการสร้างลิฟต์ขนส่งวัสดุชั่วคราว ลิฟต์โดยสารชั่วคราว และลิฟต์ที่ใช้ทั้งขนส่งวัสดุและโดยสารชั่วคราว นายจ้างต้องจัดให้มีข้อกำหนดในการสร้างและข้อปฏิบัติในการใช้ และต้องมีสำเนาเอกสารดังกล่าวไว้ให้พนักงานตรวจสอบความปลอดภัยตรวจสอบได้

ข้อ ๔๘ เมื่อติดตั้งลิฟต์ขนส่งวัสดุชั่วคราว ลิฟต์โดยสารชั่วคราว และลิฟต์ที่ใช้ทั้งขนส่งวัสดุและโดยสารชั่วคราวแล้วเสร็จ นายจ้างต้องจัดให้มีการตรวจสอบก่อนการใช้งาน โดยวิศวกรและรับรองว่าถูกต้องเป็นไปตามรายละเอียดตามข้อ ๔๗ และต้องมีสำเนาเอกสารดังกล่าวไว้ให้พนักงานตรวจสอบความปลอดภัยตรวจสอบได้

ข้อ ๔๙ นายจ้างต้องจัดให้มีการตรวจสอบส่วนประกอบและอุปกรณ์ของลิฟต์ขนส่งวัสดุชั่วคราว ลิฟต์โดยสารชั่วคราว หรือลิฟต์ที่ใช้ทั้งขนส่งวัสดุและโดยสารชั่วคราวอย่างน้อยเดือนละหนึ่งครั้ง โดยวิศวกรเป็นผู้ควบคุมและบันทึกวันเวลาที่ตรวจสอบ และต้องมีสำเนาเอกสารดังกล่าวไว้ให้พนักงานตรวจสอบความปลอดภัยตรวจสอบได้

ข้อ ๕๐ นายจ้างต้องติดป้ายบอกน้ำหนักบรรทุกสูงสุดสำหรับลิฟต์ขนส่งวัสดุชั่วคราว หรือป้ายบอกน้ำหนักบรรทุกและจำนวนผู้โดยสารสูงสุดสำหรับลิฟต์โดยสารชั่วคราว หรือลิฟต์ที่ใช้ทั้งขนส่งวัสดุและโดยสารชั่วคราวไว้ภายในและภายนอกลิฟต์ให้เห็นได้อย่างชัดเจน

ข้อ ๕๑ นายจ้างต้องควบคุมดูแลมิให้บุคคลใดโดยสารลิฟต์ขนส่งวัสดุชั่วคราว และให้ติดป้ายห้ามโดยสารให้เห็นได้อย่างชัดเจน เว้นแต่เป็นการติดตั้ง ตรวจสอบ บำรุงรักษา และรื้อถอนโดยผู้ซึ่งมีหน้าที่เกี่ยวข้องเท่านั้น และต้องจัดให้มีมาตรการป้องกันอันตรายด้วย

ข้อ ๕๒ นายจ้างต้องควบคุมดูแลมิให้บุคคลใดโดยสารบนหลังคาลิฟต์โดยสารชั่วคราว เว้นแต่เป็นการติดตั้ง ตรวจสอบ บำรุงรักษา และรื้อถอนโดยผู้ซึ่งมีหน้าที่เกี่ยวข้องเท่านั้น และต้องจัดให้มีมาตรการป้องกันอันตรายด้วย

ข้อ ๕๓ การใช้ลิฟต์ขนส่งวัสดุชั่วคราว ลิฟต์โดยสารชั่วคราว หรือลิฟต์ที่ใช้ทั้งขนส่งวัสดุและโดยสารชั่วคราว นายจ้างต้องดำเนินการเพื่อให้เกิดความปลอดภัยในการทำงาน ดังต่อไปนี้

(๑) จัดให้มีข้อกำหนดการปฏิบัติงานเพื่อความปลอดภัยในการทำงานติดไว้บริเวณที่ใช้ลิฟต์ให้เห็นได้อย่างชัดเจน และควบคุมดูแลให้มีการปฏิบัติตามข้อกำหนดดังกล่าวโดยเคร่งครัด

(๒) จัดให้มีลูกจ้างซึ่งอายุไม่ต่ำกว่าสิบแปดปีที่ได้รับการฝึกอบรมการบังคับลิฟต์อย่างปลอดภัยมาแล้ว ทำหน้าที่เป็นผู้บังคับลิฟต์ประจำตลอดเวลาที่ใช้ลิฟต์

(๓) บริเวณที่ผู้บังคับลิฟต์ทำงานต้องจัดให้มีหลังคาที่มั่นคงแข็งแรงเพียงพอ เพื่อป้องกันมิให้เกิดอันตรายจากการตกลงของวัสดุสิ่งของ

(๔) ก่อนการใช้งานทุกวัน ให้มีการตรวจสอบลิฟต์ หากส่วนใดชำรุดเสียหาย ต้องซ่อมแซมให้อยู่ในสภาพพร้อมใช้งาน

(๕) ในกรณีที่ลิฟต์ไม่อยู่ในสภาพพร้อมใช้งานหรือไม่มีผู้บังคับลิฟต์ ต้องปิดสวิทช์ พร้อมทั้งใส่กุญแจและติดป้ายห้ามใช้ลิฟต์ให้ลูกจ้างทราบ

(๖) จัดวางและป้องกันมิให้วัสดุตกหรือยื่นเข้าไปในโครงหอลิฟต์

(๗) ในการใช้ลิฟต์ขนรถหรือเครื่องมือที่มีล้อ ต้องป้องกันมิให้รถหรือเครื่องมือนั้นเคลื่อนที่ได้

(๘) จัดให้มีสัญญาณเตือนเป็นเสียงหรือแสงเมื่อมีการใช้ลิฟต์

หมวด ๕

เชือก ลวดสลิง และรอก

ข้อ ๕๔ การนำเชือกหรือลวดสลิงมาใช้กับรอก นายจ้างต้องควบคุมดูแลให้มีการใช้เชือกหรือลวดสลิงที่มีขนาดเหมาะสมกับรอก และเชือกหรือลวดสลิงต้องไม่ชำรุดเสียหาย จนทำให้ขาดความแข็งแรงทนทาน

ข้อ ๕๕ ในกรณีมีจุดที่เชือกหรือลวดสลิงจะครูดได้ นายจ้างต้องจัดหาลูกกลิ้ง หรือวัสดุอย่างอื่นที่คล้ายคลึงกันรองที่จุดนั้นเพื่อป้องกันการครูด

หมวด ๖

ทางเดินชั่วคราวยกระดับสูง

ข้อ ๕๖ ในงานก่อสร้างที่มีทางเดินชั่วคราวยกระดับสูงตั้งแต่ ๑.๕๐ เมตรขึ้นไป นายจ้างต้องจัดให้มีการสร้างทางเดินนั้นด้วยวัสดุที่มีความแข็งแรงสามารถรองรับน้ำหนักบรรทุกทุกจรดได้ตามสภาพการใช้งานจริงแต่ต้องไม่น้อยกว่า ๒๕๐ กิโลกรัมต่อตารางเมตร โดยมีความกว้างไม่น้อยกว่า ๔๕ เซนติเมตร และต้องมีราวกันตกตามมาตรฐานของสมาคมวิศวกรรมสถานแห่งประเทศไทย ในพระบรมราชูปถัมภ์ ตลอดทางเดินนั้น

หมวด ๗

งานอุโมงค์

ข้อ ๕๗ นายจ้างต้องจัดให้มีคู่มือการปฏิบัติงานเพื่อความปลอดภัยในการทำงานในอุโมงค์และมอบให้ลูกจ้างที่ทำงานในอุโมงค์สามารถศึกษาได้ตลอดเวลา จัดให้มีการอบรมลูกจ้างก่อนเข้าทำงานในอุโมงค์ และให้ลูกจ้างที่ผ่านการอบรมเข้าทำงาน รวมทั้งต้องอบรมทบทวน หรือ

เพิ่มเติมเป็นประจำไม่น้อยกว่าเดือนละหนึ่งครั้ง และต้องมีสำเนาเอกสารดังกล่าวไว้ให้พนักงานตรวจสอบความปลอดภัยตรวจสอบได้

คู่มือการปฏิบัติงานเพื่อความปลอดภัยในการทำงานในอุโมงค์ อย่างน้อยต้องประกอบด้วย หลักปฏิบัติเกี่ยวกับการทำงานในภาวะปกติและภาวะฉุกเฉิน วิธีใช้อุปกรณ์ระบบการสื่อสาร อุปกรณ์สัญญาณแจ้งเหตุ ตลอดจนการใช้สัญลักษณ์ และพื้นที่งานส่วนต่าง ๆ ในอุโมงค์

ข้อ ๕๘ ในการขุดเจาะอุโมงค์ นายจ้างต้องจัดให้มีวิศวกรซึ่งมีประสบการณ์ด้านอุโมงค์ และด้านปฐพีวิศวกรรมเป็นผู้ออกแบบและกำหนดวิธีปฏิบัติงาน และต้องมีวิศวกรซึ่งมีประสบการณ์ด้านงานขุดเจาะอุโมงค์เป็นผู้ควบคุมงานตลอดเวลา

การขุดเจาะอุโมงค์โดยใช้วัตถุระเบิด นายจ้างต้องจัดให้มีผู้ชำนาญการด้านวัตถุระเบิด เป็นผู้ควบคุมการใช้และปริมาณการใช้วัตถุระเบิด และต้องมีวิศวกรซึ่งมีประสบการณ์ด้านงานขุดเจาะอุโมงค์โดยใช้วัตถุระเบิดเป็นผู้ควบคุมงานและกำหนดวิธีป้องกันอันตรายตลอดเวลาทำงาน

หมวด ๘ งานก่อสร้างในน้ำ

ข้อ ๕๙ ก่อนให้ลูกจ้างทำงานก่อสร้างในน้ำ นายจ้างต้องดำเนินการ ดังต่อไปนี้

(๑) จัดทำแผนการปฏิบัติงานและป้องกันอันตรายที่อาจเกิดขึ้นจากการทำงาน และติดประกาศหรือแจ้งให้ลูกจ้างทราบเป็นลายลักษณ์อักษร

(๒) จัดทำแผนฉุกเฉินกรณีเกิดภัยจากธรรมชาติหรือเหตุอื่นอันอาจก่อให้เกิดอันตรายในงานก่อสร้างในน้ำ และจัดให้มีการอบรมและฝึกซ้อมตามแผนฉุกเฉินนั้น

(๓) จัดให้มีอุปกรณ์ช่วยชีวิตตามข้อกำหนดของกรมเจ้าท่าหรือหน่วยงานอื่น เช่น ชูชีพ เข็มขัดนิรภัย สายชูชีพ และอุปกรณ์คุ้มครองความปลอดภัยส่วนบุคคลอื่น ๆ โดยมีจำนวนไม่น้อยกว่าจำนวนลูกจ้างซึ่งทำงานก่อสร้างในน้ำ

(๔) จัดให้มีการตรวจสอบการขึ้นลงของระดับน้ำอย่างสม่ำเสมอ เว้นแต่สภาพของพื้นที่ไม่มีการขึ้นลงของระดับน้ำ

ข้อ ๖๐ ในกรณีที่มีการใช้บริษัทไฟฟ้าในงานก่อสร้างในน้ำ นายจ้างต้องจัดให้มีและดูแลให้บริษัทไฟฟ้านั้นเป็นชนิดที่สามารถป้องกันน้ำและความชื้นซึ่งอาจทำให้เกิดไฟฟ้าลัดวงจรหรือในกรณีที่มีการทำงานที่มีไอระเหยของสารเคมีที่มีความไวไฟต้องมีมาตรการที่ป้องกันการลุกไหม้หรือการระเบิดจากสารเคมีนั้น

ข้อ ๖๑ ในการทำงานบนแคร่ลอย นั่งร้าน หรือส่วนของสิ่งก่อสร้างเหนือพื้นน้ำ นายจ้างต้องดำเนินการ ดังต่อไปนี้

(๑) ยึดโยงหรือติดตรึงโครงสร้างรองรับและโครงเครื่องจักร รวมทั้งอุปกรณ์ที่ติดตั้งบนแคร่ลอย นั่งร้าน หรือส่วนของสิ่งก่อสร้างให้มั่นคงปลอดภัย

(๒) จัดทำและดูแลสะพานทางเดินและบันไดเชื่อมต่อระหว่างแคร่ลอยกับฝั่ง หรือสถานที่อื่นที่อยู่ใกล้เคียงให้มั่นคงปลอดภัย พร้อมจัดให้มีราวกันตกตามมาตรฐานของสมาคมวิศวกรรมสถานแห่งประเทศไทย ในพระบรมราชูปถัมภ์ ตลอดทางเดินหรือบันไดนั้น

(๓) ดูแลให้เกิดความปลอดภัยและรักษาความสะอาดพื้นแคร่ลอย นั่งร้าน หรือส่วนของสิ่งก่อสร้างตลอดเวลาทำงาน

(๔) ควบคุมให้ลูกจ้างสวมใส่ชุดพิชิตตลอดเวลาทำงาน และถ้ามีการทำงานในเวลากลางคืน ชุดพินั้นต้องติดไฟฉายหรือวัสดุเรืองแสงด้วย

หมวด ๙

งานรื้อถอนหรือทำลายสิ่งก่อสร้าง

ข้อ ๖๒ การรื้อถอนหรือทำลายสิ่งก่อสร้างที่ต้องขออนุญาตตามกฎหมายว่าด้วยการควบคุมอาคาร นายจ้างต้องเก็บเอกสารหลักฐานการอนุญาตนั้นไว้ให้พนักงานตรวจความปลอดภัยตรวจสอบ และนายจ้างต้องจัดให้มีวิศวกรกำหนดขั้นตอนและวิธีการรื้อถอนหรือทำลายให้เหมาะสมกับลักษณะงาน จัดให้มีการอบรมหรือชี้แจงลูกจ้างเกี่ยวกับขั้นตอนและวิธีการรื้อถอนหรือทำลายก่อนที่จะเริ่มปฏิบัติงาน และควบคุมดูแลการทำงานของลูกจ้างให้มีความปลอดภัย และต้องมีสำเนาเอกสารดังกล่าวไว้ให้พนักงานตรวจความปลอดภัยตรวจสอบได้

ข้อ ๖๓ การรื้อถอนหรือทำลายสิ่งก่อสร้างที่ไม่ต้องขออนุญาตตามกฎหมายว่าด้วยการควบคุมอาคาร นายจ้างต้องกำหนดขั้นตอนและวิธีการรื้อถอนหรือทำลายให้เหมาะสมกับลักษณะงาน รวมทั้งจัดการอบรมหรือชี้แจงลูกจ้างก่อนที่จะเริ่มปฏิบัติงาน เพื่อให้เกิดความปลอดภัยแก่ลูกจ้าง และต้องมีสำเนาเอกสารดังกล่าวไว้ให้พนักงานตรวจความปลอดภัยตรวจสอบได้

ข้อ ๖๔ การรื้อถอนหรือทำลายสิ่งก่อสร้าง นายจ้างต้องดำเนินการเพื่อความปลอดภัยดังต่อไปนี้

(๑) ตัดไฟฟ้า แก๊ส ประปา ไขมัน หรือน้ำมันหรือพลังงานอย่างอื่นที่ใช้ในสิ่งที่จะรื้อถอนทำลาย

(๒) ขจัดหรือเคลื่อนย้ายสารเคมี ถังแก๊ส วัตถุไวไฟ วัตถุระเบิด หรือวัตถุอันตรายอื่น ๆ ที่คล้ายคลึงกันให้ออกจากบริเวณที่ทำการรื้อถอนหรือทำลายให้ถูกวิธีและปลอดภัย

(๓) นำวัสดุแหลมคม กระจก หรือวัสดุอื่นที่อาจหลุดร่วงหรือแตกได้ง่ายออกให้หมดก่อนการรื้อถอนทำลาย

(๔) จัดให้มีแผงรับวัสดุที่อาจร่วงหล่นจากการรื้อถอนหรือทำลายนั้น และแผงรับวัสดุดังกล่าวต้องมีความมั่นคงแข็งแรงและขนาดใหญ่เพียงพอที่จะสามารถรองรับวัสดุที่ร่วงหล่นได้อย่างปลอดภัย

(๕) จัดให้มีหลังคาที่มีความมั่นคงแข็งแรงครอบคลุมทางเดินบริเวณรื้อถอน หรือวิธีการอื่นใดที่เหมาะสมกรณีต้องเดินใกล้บริเวณพื้นที่ที่มีงานรื้อถอนหรือทำลาย

(๖) จัดให้มีการฉีดน้ำหรือใช้วิธีอื่นที่เหมาะสมเพื่อป้องกันหรือขจัดฝุ่นตลอดเวลาทำงาน ในกรณีที่มีความจำเป็นต้องใช้ไฟฟ้า น้ำ หรือพลังงานอย่างอื่นในระหว่างการรื้อถอนหรือทำลาย นายจ้างต้องจัดให้มีมาตรการป้องกันอันตรายในการใช้สิ่งเหล่านั้น

ข้อ ๖๕ ในกรณีที่รื้อถอนหรือทำลายสิ่งก่อสร้างด้วยวัตถุระเบิด นายจ้างต้องจัดให้มีผู้ชำนาญการด้านวัตถุระเบิด และวิศวกรซึ่งมีประสบการณ์ด้านการรื้อถอนหรือทำลายด้วยวัตถุระเบิดเป็นผู้ควบคุมงานและกำหนดวิธีป้องกันอันตรายตลอดเวลาทำงาน

ข้อ ๖๖ นายจ้างต้องจัดให้มีการขนย้ายวัสดุที่รื้อถอนหรือทำลายแล้วออกจากบริเวณที่รื้อถอนทำลาย หรือจัดเก็บให้ปลอดภัย

ในกรณีที่มีการขนย้ายวัสดุที่รื้อถอนหรือทำลายในที่แตกต่างกัน ให้กระทำอย่างเหมาะสมกับสภาพของวัสดุที่รื้อถอนหรือทำลาย โดยวิธีที่ปลอดภัย และนายจ้างต้องจัดให้มีมาตรการเพื่อป้องกันอันตราย

ข้อ ๖๗ ในกรณีที่ปรากฏการเคลื่อนตัวของสิ่งที่กำลังรื้อถอนหรือทำลายสิ่งก่อสร้าง หรือมีสิ่งบอกเหตุหรือพฤติกรรมที่อาจจะทำให้เกิดอันตรายแก่ลูกจ้าง นายจ้างต้องสั่งให้หยุดการทำงาน และให้เคลื่อนย้ายลูกจ้างออกจากบริเวณนั้นทันที เว้นแต่เป็นการทำงานเพื่อบรรเทาอันตรายที่อาจเกิดขึ้น ในกรณีเช่นนี้ นายจ้างต้องจัดให้มีมาตรการป้องกันอันตรายเป็นกรณีพิเศษด้วย

ให้ไว้ ณ วันที่ ๑๖ กุมภาพันธ์ พ.ศ. ๒๕๖๔

สุชาติ ชมกลิ่น

รัฐมนตรีว่าการกระทรวงแรงงาน

หมายเหตุ :- เหตุผลในการประกาศใช้กฎกระทรวงฉบับนี้ คือ โดยที่มาตรา ๘ วรรคหนึ่ง แห่งพระราชบัญญัติความปลอดภัย อาชีวอนามัย และสภาพแวดล้อมในการทำงาน พ.ศ. ๒๕๕๔ บัญญัติให้นายจ้างบริหาร จัดการ และดำเนินการด้านความปลอดภัย อาชีวอนามัย และสภาพแวดล้อมในการทำงานให้เป็นไปตามมาตรฐานที่กำหนดในกฎกระทรวง และเพื่อให้การทำงานเกี่ยวกับงานก่อสร้างมีมาตรฐานอันจะทำให้ลูกจ้างมีความปลอดภัยในการทำงานมากขึ้น จึงจำเป็นต้องออกกฎกระทรวงนี้

ภาคผนวก ฅ

หลักเกณฑ์ด้านสุขลักษณะ ในการควบคุมการประกอบ
กิจการสรว่ายน้ำ หรือกิจกรรมอื่นๆในทำนองเดียวกัน
กฎกระทรวงสุขลักษณะของสถานที่จำหน่ายอาหาร
พ.ศ. 2561 มาตรฐานการสุขาภิบาลอาหารในโรงแรม และ
เกณฑ์มาตรฐาน “ร้านอาหารภูเก็ตปลอดภัย สุขภาพดี”
(สาสุขยกนี้ว)

หลักเกณฑ์ด้านสุขลักษณะในการ
ควบคุมการประกอบกิจการสระว่ายน้ำ
หรือกิจกรรมอื่นๆ ในทำนองเดียวกัน

คำแนะนำของคณะกรรมการสาธารณสุข

ฉบับที่ 1 / 2550

เรื่อง การควบคุมการประกอบกิจการสระว่ายน้ำ หรือกิจการอื่นๆ ในทำนองเดียวกัน

การประกอบกิจการสระว่ายน้ำ หรือกิจการอื่นๆ ในทำนองเดียวกัน เป็นกิจการที่ถูกควบคุมในลักษณะที่เป็นกิจการที่เป็นอันตรายต่อสุขภาพ ตามมาตรา 31 แห่งพระราชบัญญัติการสาธารณสุข พ.ศ. 2535 ซึ่งการประกอบกิจการนี้เป็นแหล่งที่ผู้ใช้บริการเข้ามาชุมนุมอยู่รวมกันในสระว่ายน้ำ สวนน้ำ สวนสนุกที่มีลักษณะเช่นเดียวกับสระว่ายน้ำ อันอาจก่อให้เกิดผลกระทบต่อสุขภาพของประชาชน เนื่องจากมีการก่อสร้างสระว่ายน้ำ หรือกิจการอื่นๆ ในทำนองเดียวกันเพิ่มมากขึ้น ทั้งสโมสร สนามกีฬา สถานศึกษา สวนสนุก และชุมชนในท้องถิ่นทั่วไป ซึ่งถ้าสระว่ายน้ำเหล่านี้ขาดการดูแลและบำรุงรักษาตามหลักสุขาภิบาล การอนามัยสิ่งแวดล้อม การดูแลคุณภาพน้ำ รวมทั้งมาตรการด้านความปลอดภัยอย่างถูกต้อง สระว่ายน้ำอาจกลายเป็นแหล่งแพร่เชื้อโรคต่างๆ ได้ เช่น โรคเชื้อตาอักเสบ หูอักเสบ โรคผิวหนัง โรคระบบทางเดินหายใจ โรคระบบทางเดินอาหาร รวมทั้งโรคไม่ติดเชื้อต่างๆ อันมีผลมาจากการใช้สารเคมี เช่น อาการผิวหนังเนื่องจากแพ้สารเคมี อาการเจ็บคอ ไอ แน่นหน้าอก อาการคลื่นไส้อาเจียน เนื่องจากแพ้สารเคมี นอกจากนั้นยังรวมถึงอุบัติเหตุต่างๆ ด้วย

อาศัยอำนาจตามความในมาตรา 10(3) แห่งพระราชบัญญัติการสาธารณสุข พ.ศ. 2535 คณะกรรมการสาธารณสุขจึงได้มีมติในคราวการประชุมครั้งที่ 43-3/2549 เมื่อวันที่ 27 มิถุนายน 2549 เห็นชอบให้ออกคำแนะนำแก่ราชการส่วนท้องถิ่นในการออกข้อกำหนดท้องถิ่นเกี่ยวกับหลักเกณฑ์ในการควบคุมกำกับดูแลการประกอบกิจการสระว่ายน้ำหรือกิจการอื่นๆ ในทำนองเดียวกัน ดังต่อไปนี้

ข้อ 1 กรณีที่ในเขตราชการส่วนท้องถิ่นใด มีการประกอบกิจการสระว่ายน้ำและกิจการอื่นๆ ในทำนองเดียวกัน ราชการส่วนท้องถิ่นนั้นอาจออกข้อกำหนดของท้องถิ่นกำหนดให้กิจการดังกล่าว เป็นกิจการที่ต้องควบคุมในท้องถิ่นนั้นได้ ตามมาตรา 32 (1) แห่งพระราชบัญญัติการสาธารณสุข พ.ศ. 2535

ข้อ 2 เพื่อประโยชน์ในการควบคุมหรือกำกับดูแลสถานประกอบการที่ระวายนํ้าหรือกิจการอื่นๆ ในทำนองเดียวกัน ราชการส่วนท้องถิ่นอาจพิจารณาออกข้อกำหนดของท้องถิ่น กำหนดหลักเกณฑ์ และเงื่อนไขทั่วไป ให้ผู้ดำเนินการปฏิบัติเกี่ยวกับสภาพหรือสัญลักษณ์ของสถานที่ที่ใช้ในการประกอบการ และมาตรการป้องกันอันตรายต่อสุขภาพ ตามมาตรา 32(2) แห่งพระราชบัญญัติการสาธารณสุข พ.ศ. 2535 ตามหลักเกณฑ์ด้านสัญลักษณ์ในการควบคุมการประกอบการที่ระวายนํ้าหรือกิจการอื่นๆ ในทำนองเดียวกันที่แนบมาพร้อมนี้

ข้อ 3 กรณีที่ราชการส่วนท้องถิ่นได้ออกข้อกำหนดของท้องถิ่นว่าด้วยการประกอบการที่ระวายนํ้าหรือกิจการอื่นๆ ในทำนองเดียวกัน ควรจัดให้มีการประชาสัมพันธ์ และประชุมชี้แจงข้อกำหนดของท้องถิ่นดังกล่าวเพื่อให้ผู้ประกอบการได้ทราบโดยทั่วกันด้วย ทั้งนี้ เพื่อประโยชน์ในการบังคับใช้ต่อไป

ให้ไว้ ณ วันที่ 20 มกราคม 2550

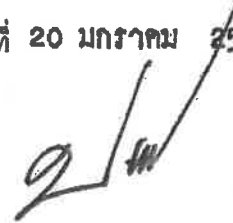

(นายปราญช์ - บุญวงศ์โรจน์)

ปลัดกระทรวงสาธารณสุข

หลักเกณฑ์ด้านสุขลักษณะ
ในการควบคุมการประกอบกิจการสระว่ายน้ำ หรือกิจการอื่นๆในทำนองเดียวกัน

คำแนะนำนี้ให้ใช้กับกิจการสระว่ายน้ำที่เป็นบริการสาธารณะ(Public swimming pool) เช่น กิจการสระว่ายน้ำที่ให้บริการแก่ประชาชนโดยทั่วไป ซึ่งรวมถึงสระว่ายน้ำที่เป็นสวนน้ำ สวนสนุก ที่มีลักษณะเช่นเดียวกับสระว่ายน้ำที่ให้บริการในลักษณะเพื่อการค้า และสระว่ายน้ำที่เปิดให้บริการสาธารณะที่มีใช้การค้าแต่เพื่อสวัสดิการ เช่น สระว่ายน้ำที่ราชการส่วนท้องถิ่นจัดไว้เพื่อสาธารณะประโยชน์ รวมทั้ง สระว่ายน้ำที่เป็นของสโมสรของโรงงานที่บริการเฉพาะพนักงาน หรือหน่วยงานองค์กรที่บริการในกลุ่มเฉพาะ ยกเว้นสระว่ายน้ำส่วนบุคคลหรือที่มีได้ให้บริการแก่สาธารณะ

1. สถานที่ตั้ง

1.1 สถานที่ตั้ง ควรห่างจากแหล่งซึ่งอาจทำให้เกิดการปนเปื้อนน้ำในสระว่ายน้ำ เช่น สถานที่เลี้ยงสัตว์ สถานที่ทิ้งหรือรวบรวมมูลฝอย เป็นต้น

1.2 ควรมีรั้วหรือกำแพงเพื่อสุขอนามัยและความปลอดภัยของผู้ใช้บริการ และเพื่อป้องกันไม่ให้บุคคลภายนอกที่ไม่ได้รับอนุญาตไปใช้สระว่ายน้ำ ในช่วงที่ไม่เปิดให้บริการ รวมทั้งป้องกันสัตว์เข้ามาในบริเวณสระว่ายน้ำ

1.3 สถานที่ตั้งและบริเวณของสระว่ายน้ำ รวมทั้งระบบสาธารณูปโภคต้องอยู่ในที่น้ำท่วมไม่ถึง พื้นดินแข็งแรงไม่ทรุดง่าย อยู่ในบริเวณที่มีไฟฟ้า และน้ำประปาเพียงพอ มีทางเข้าออกสะดวก

2. สระว่ายน้ำและอาคารประกอบ

2.1 โครงสร้างสระว่ายน้ำ ควรสร้างด้วยคอนกรีตเสริมเหล็ก หรือวัสดุที่มีความมั่นคงแข็งแรง น้ำซึมไม่ได้ ผนังเรียบ อยู่ในสภาพดี และทำความสะอาดง่าย

2.2 ต้องมีรางระบายน้ำดินมีฝาปิดรอบสระว่ายน้ำ มีความกว้าง 30-40 เซนติเมตร ไม่เป็นสนิม แข็งแรง ทำความสะอาดง่าย อยู่ในสภาพดี และไม่มีน้ำดันออกจากราง

2.3 ต้องมีอุปกรณ์เครื่องมือสำหรับใช้ทำความสะอาดสระว่ายน้ำ ได้แก่ เครื่องดูดตะกอน แปรงขัดสระชนิดหลอดทองเหลืองและพลาสติก รวมทั้งตะแกรงข้อนวัสดุแขวนลอย

2.4 ต้องมีที่ว่างสำหรับใช้เป็นทางเดินรอบสระว่ายน้ำ มีความกว้างไม่น้อยกว่า 1.20 เมตร ไม่ลื่น ไม่มีน้ำขัง ทำความสะอาดง่าย

2.5 กรณีที่สระว่ายน้ำใดมีการใช้ระบบการไหลเวียนน้ำเป็นแบบระบบสกินเมอร์ ควรต้องมีข้อกำหนดเกี่ยวกับการป้องกันอันตรายจากระบบนี้ด้วย

2.6 ความลึกของน้ำ มีป้ายบอกความลึกหรือเลขบอกระดับความลึกที่สามารถมองเห็นได้ชัดเจน ในกรณีที่สระว่ายน้ำนั้นมีความลึกตั้งแต่ 1.5 เมตรขึ้นไป โดยมีตัวเลขแสดงความลึกเป็นระยะๆ อย่างน้อย 3 ระยะ

2.7 ต้องจัดให้มีแสงสว่างเพียงพอทั่วบริเวณสระว่ายน้ำ เพื่อให้มองเห็นได้ชัดเจน ในกรณีที่มีการเปิดใช้สระในเวลากลางคืน

2.8 อาคารประกอบทำด้วยวัสดุมั่นคงแข็งแรง พื้นเรียบ ไม่ลื่น ไม่ดูดซับน้ำ ทำความสะอาดง่าย พื้นลาดเอียงเล็กน้อยเพื่อการระบายน้ำที่ดี

2.9 พื้น ควรทำด้วยวัสดุแข็งแรง เรียบ ไม่ดูดซับน้ำ ทำความสะอาดง่าย ไม่ลื่น อยู่ในสภาพดี

2.10 จัดให้มีห้องเปลี่ยนเสื้อผ้า ตู้เก็บสิ่งของ ที่วางหรือเก็บรองเท้า สำหรับผู้ให้บริการ ในบริเวณทางเข้าสระว่ายน้ำ และมีจำนวนเพียงพอ

2.11 จัดให้มีอ่างล้างมือ บริเวณล้างตัวก่อนลงสระ และที่ล้างเท้า ทางเข้าบริเวณสระว่ายน้ำ และเติมคลอรีนลงในที่ล้างเท้าเพื่อป้องกันการติดเชื้อ

2.12 มีการรักษาความสะอาดรอบอาคารประกอบและพื้นที่โดยรอบอย่างสม่ำเสมอ

2.13 คู่มือให้มีการนำสัตว์ทุกชนิดเข้าไปในบริเวณสระว่ายน้ำ หรืออาคารประกอบ

3. ข้อปฏิบัติสำหรับผู้ประกอบกิจการ

3.1 จัดให้มีผู้ควบคุมดูแล ซึ่งผ่านการฝึกอบรมการดูแลคุณภาพน้ำในสระว่ายน้ำตามหลักสุขาภิบาลสิ่งแวดล้อม เพื่อให้มีความรู้เกี่ยวกับการควบคุมคุณภาพน้ำ และการดูแลรักษาสระว่ายน้ำ

3.2. ต้องมีเจ้าหน้าที่ความปลอดภัยประจำสระ (Life guard) อย่างน้อย 1 คน ต่อผู้ให้บริการไม่เกิน 100 คน กรณีที่เกิน 100 คน เศษของ 100 คน ให้คิดเป็น 100 คน และต้องเป็นผู้ที่มีความชำนาญในการว่ายน้ำและผ่านการอบรมการช่วยชีวิตคนจมน้ำ สามารถให้การปฐมพยาบาลได้ โดยต้องอยู่ประจำสระว่ายน้ำตลอดเวลาที่เปิดบริการ

3.3 ต้องมีการจัดการและควบคุมคุณภาพน้ำให้อยู่ในเกณฑ์มาตรฐาน ดังนี้

3.3.1 ค่าความเป็นกรด-ด่าง (pH) 7.2 – 8.4

3.3.2 คลอรีนอิสระ (Free chlorine) 0.6– 1.0 ส่วนในล้านส่วน

3.3.3 คลอรีนที่รวมกับสารอื่น (Combined chlorine) 0.5 -1.0 ส่วนในล้านส่วน

3.3.4 ค่าความเป็นด่าง (Alkalinity) 80 – 100 ส่วนในล้านส่วน

3.3.5 ความกระด้าง (Calcium hardness) 250 -600 ส่วนในล้านส่วน

3.3.6 กรดไซยานูริก (Cyanuric acid) 30-60 ส่วนในล้านส่วน

3.3.7 คลอไรด์ (Chloride) ไม่เกิน 600 ส่วนในล้านส่วน

- 3.3.8 แอมโมเนีย (Ammonia) ไม่เกิน 20 ส่วนในล้านส่วน
- 3.3.9 ไนเตรท (Nitrate) ไม่เกิน 50 ส่วนในล้านส่วน
- 3.3.10 โคลิฟอร์มทั้งหมด (Total Coliform Bacteria) น้อยกว่า 10 ต่อน้ำ 100 มิลลิตร โดยวิธีเอ็มพีเอ็น (Most Probable Numbers) ในอัตราส่วน 100 มิลลิตร
- 3.3.11 ตรวจไม่พบฟีคัลโคลิฟอร์ม (Fecal coliform)
- 3.3.12 ตรวจไม่พบจุลินทรีย์หรือตัวบ่งชี้จุลินทรีย์ที่ทำให้เกิดโรค

(ได้แก่ *Escherichia coli* *Staphylococcus aureus* *Pseudomonas aeruginosa*)

3.4 จัดให้มีการเก็บตัวอย่างเพื่อตรวจวิเคราะห์คุณภาพน้ำ ตามเกณฑ์มาตรฐานดังนี้

3.4.1 การเก็บตัวอย่างต้องทำอย่างน้อย 2 จุด โดยเก็บจากส่วนลึกและส่วนตื้น ขณะที่ผู้ใช้สระว่ายน้ำมากที่สุด

3.4.2 ตรวจวิเคราะห์ปริมาณคลอรีนอิสระคงเหลือ และค่าความเป็นกรด-ด่าง อย่างน้อยวันละ 2 ครั้ง ก่อนเปิดและหลังปิดบริการ หากมีผู้ใช้บริการเป็นจำนวนมาก หรือเป็นวันที่มีแสงแดดจัดควรตรวจสอบปริมาณคลอรีน และค่าความเป็นกรด-ด่างในระหว่างวันด้วย กรณีใช้คลอรีนชนิดกรดไตรคลอโรไฮไดรอกซีไซยานูริก ต้องตรวจหาค่ากรดไซยานูริกด้วย

3.4.3 ตรวจวิเคราะห์ปริมาณโคลิฟอร์มทั้งหมด (Total Coliform Bacteria) และฟีคัลโคลิฟอร์ม (Fecal coliform) อย่างน้อยเดือนละ 1 ครั้ง

3.4.4 ตรวจวิเคราะห์คุณภาพน้ำทางเคมี และชีวภาพ ตามเกณฑ์มาตรฐานตามที่กำหนดในข้อ 3.3 กรบทุกข้อมูล อย่างน้อยปีละ 1 ครั้ง เพื่อประกอบการพิจารณาขอหรือต่อใบอนุญาต

3.5 จัดหาเครื่องมือสำหรับตรวจวิเคราะห์คุณภาพน้ำไว้ประจำ รวมทั้งบันทึกผลการตรวจวิเคราะห์ และข้อมูลอื่นที่จำเป็น ดังนี้

3.5.1 เครื่องมือที่ใช้ตรวจวิเคราะห์ปริมาณคลอรีน ต้องสามารถตรวจวิเคราะห์ได้ในช่วง 0.2 – 2 ส่วนในล้านส่วน

3.5.2 เครื่องมือที่ใช้ตรวจวิเคราะห์ค่าความเป็นกรด-ด่าง ต้องสามารถตรวจวัดได้ อย่างน้อยช่วง 3-9 และสามารถอ่านค่าได้ช่วงละ 1

3.5.3 มีการบันทึกข้อมูลจำนวนผู้ใช้สระว่ายน้ำในแต่ละวัน แยกเพศและอายุ ระยะเวลาที่ใช้สระว่ายน้ำ

3.6 ต้องจัดให้มีป้ายแสดงข้อปฏิบัติสำหรับผู้ใช้บริการติดไว้ในบริเวณสระว่ายน้ำ ให้มองเห็นชัดเจน และควรมีข้อความอย่างน้อยดังนี้

3.6.1 ต้องสวมชุดว่ายน้ำที่สะอาด

3.6.2 ต้องชำระล้างร่างกายก่อนลงสระทุกครั้ง

3.6.3 ผู้ที่เป็นโรคตาแดง โรคผิวหนัง เป็นหวัด ไข้หวัดใหญ่ หรือโรคติดต่ออื่นๆ ห้ามลงเล่นในสระว่ายน้ำ

3.6.4 ห้ามนำสัตว์เลี้ยงเข้ามาในบริเวณสระว่ายน้ำ

3.6.5 ห้ามปัสสาวะ บ้วนน้ำลาย หรือส่งน้ำมูลลงในน้ำ

3.6.6 ห้ามทำสระว่ายน้ำสกปรก

3.6.7 จำนวนผู้ใช้บริการมากที่สุด ที่สระว่ายน้ำสามารถรองรับได้

3.6.8 วิธีการปฐมพยาบาลช่วยคนจมน้ำ

3.7 ต้องดูแลบำรุงรักษาเครื่องกรองน้ำตามระยะเวลาที่สมควรเพื่อให้ทำงานได้เต็มประสิทธิภาพ

4. การจัดการเกี่ยวกับสารเคมี

4.1 สถานที่เก็บสารเคมี ต้องมีป้ายระบุว่า “สถานที่เก็บสารเคมีอันตราย” และ “ห้ามเข้า” มีการระบายอากาศดี และมีการป้องกันน้ำซึมเข้าภาชนะบรรจุสารเคมี และมีการจัดเก็บสารเคมีเป็นไปตามกฎหมายที่เกี่ยวข้อง

4.2 สารเคมีที่ใช้ต้องมีฉลากระบุชื่อสารเคมี ส่วนผสม หรือส่วนประกอบที่เป็นอันตราย วิธีการใช้และวิธีการปฐมพยาบาลในกรณีฉุกเฉิน หรือตามที่กฎหมายอื่นกำหนด

4.3 ในการใช้สารเคมีต้องปฏิบัติตามที่ระบุไว้ในฉลาก และไม่นำสารเคมีหมดอายุมาใช้ ในกรณีที่ไม่มีระบบการเติมสารเคมีแบบอัตโนมัติให้เติมสารเคมีลงในสระว่ายน้ำในขณะที่ปิดบริการแล้ว

4.4 สถานที่ทำงานที่เกี่ยวข้องกับการใช้สารเคมี ต้องมีแสงสว่างเพียงพอ เพื่อป้องกันการเกิดอุบัติเหตุอันเนื่องจากพนักงานไม่สามารถมองเห็นสิ่งต่าง ๆ ได้อย่างชัดเจน ค่ามาตรฐานแสงสว่างในบริเวณต่างๆ ควรเป็นดังนี้

- ห้องสูบน้ำสารเคมีไม่น้อยกว่า 100 ลักซ์
- ห้องเครื่องกรองน้ำ ไม่น้อยกว่า 50 ลักซ์
- ห้องหรือสถานที่เก็บสารเคมีไม่น้อยกว่า 50 ลักซ์

4.5 ต้องมีมาตรการในการป้องกันการสัมผัสสารเคมีของพนักงาน เช่น กำหนดขั้นตอนการทำงานที่ปลอดภัย จัดหาอุปกรณ์ป้องกันอันตรายส่วนบุคคลที่เหมาะสมให้พนักงาน รวมทั้งประเมินการสัมผัสสารเคมีอันตรายของพนักงานที่ทำหน้าที่เติมสารเคมี และมีผลไว้ให้เจ้าหน้าที่ตรวจสอบอย่างน้อยปีละหนึ่งครั้ง

4.6 ในขณะทำงานกับสารเคมี ให้ผู้ปฏิบัติงานสวมอุปกรณ์ป้องกันอันตรายส่วนบุคคลที่เหมาะสม เช่น สวมหน้ากาก และสวมถุงมือในขณะที่ปฏิบัติเกี่ยวกับสารเคมี เป็นต้น

4.7 ห้ามสูบบุหรี่ ดื่มเครื่องดื่มหรือรับประทานอาหารในห้องจัดเก็บสารเคมี

4.8 ดูแลความสะอาดอย่างสม่ำเสมอ หากสารเคมีหกรั่วไหล ต้องทำความสะอาดทันที

5. การจัดการสิ่งปฏิกูล น้ำเสีย และมูลฝอย

5.1. จัดให้มีห้องน้ำ ห้องส้วม และการบำบัดสิ่งปฏิกูลดังนี้

5.1.1 มีห้องน้ำ ห้องส้วมแยกจากกัน โดยมีแบบและจำนวนตามที่กำหนดในกฎหมายว่าด้วยการควบคุมอาคารและกฎหมายอื่นที่เกี่ยวข้อง

5.1.2 ลักษณะของห้องส้วม การบำบัด และการกำจัดสิ่งปฏิกูลต้องถูกต้องตามหลักสุขาภิบาล

5.1.3 ต้องดูแลรักษาความสะอาดของห้องน้ำและห้องส้วมเป็นประจำทุกวันที่เปิดให้บริการ

5.1.4 ภายในห้องน้ำควรมีวัสดุอุปกรณ์ตามความจำเป็นและเหมาะสม

5.2 มีการบำบัดน้ำเสียให้มีคุณภาพได้มาตรฐานก่อนระบายสู่ท่อระบายน้ำสาธารณะ ซึ่งส่วนประกอบของระบบการจัดการน้ำเสีย ประกอบด้วย

5.2.1 ตะแกรงคัดมูลฝอย สำหรับคัดเศษมูลฝอยจากน้ำเสีย

5.2.2 ระบบรวบรวมน้ำเสีย น้ำจากส่วนต่างๆของอาคารไหลมารวมกันที่ถังรวบรวมน้ำเพื่อรอการบำบัด น้ำที่ล้นออกจากบ่อรวบรวมนี้จะไหลเข้าสู่บ่อบำบัด

5.2.4 ระบบบำบัดน้ำเสียต้องมีวิธีการบำบัดน้ำเสียที่เหมาะสม ไม่ก่อให้เกิดเหตุเดือดร้อนรำคาญและเป็นอันตรายต่อสุขภาพของชุมชน

5.2.5 รางระบายน้ำทั้ง รางหรือท่อสำหรับระบายน้ำทิ้ง ควรมีตะแกรงวางปิดราง เพื่อกรองเศษผงต่างๆ และป้องกันหนู นอกจากนี้ทางเปิดของท่อระบายน้ำออกสู่ท่อสาธารณะควรมีตะแกรงปิดเพื่อป้องกันหนูด้วย

5.3 จัดให้มีการจัดการมูลฝอยดังนี้

5.3.1 ควรมีการคัดแยกมูลฝอยและมีภาชนะรองรับมูลฝอยแยกตามประเภท

5.3.2 มีภาชนะรองรับมูลฝอยที่เพียงพอตามหลักสุขาภิบาล

5.3.3 ล้างทำความสะอาดภาชนะรองรับมูลฝอยและบริเวณที่วางภาชนะอยู่เสมอ

5.3.4 รวบรวมมูลฝอยจากภาชนะรองรับมูลฝอยไปยังที่พักมูลฝอยรวม หรือนำไปกำจัดทุกวัน โดยเฉพาะมูลฝอยที่เน่าเสียได้ง่าย

5.3.5 กำจัดมูลฝอยด้วยวิธีที่ถูกต้องตามหลักสุขาภิบาล และเป็นไปตามข้อกำหนดท้องถิ่น

5.3.6 ดูแลมิให้เกิดการทิ้งมูลฝอยเกลื่อนกลาดภายในสถานประกอบกิจการและบริเวณโดยรอบ

6. การสุขาภิบาลอาหารและน้ำดื่ม

6.1 ในกรณีมีการจำหน่ายอาหาร ต้องปฏิบัติตามหลักสุขาภิบาลอาหาร และตามข้อกำหนดของท้องถิ่น

6.2 ต้องมีน้ำดื่มที่ได้คุณภาพตามมาตรฐานน้ำดื่มไว้บริการอย่างเพียงพอ

6.3 ลักษณะการนำน้ำมาดื่ม ต้องไม่ก่อให้เกิดความสกปรกหรือการปนเปื้อน เช่น ใช้ระบบน้ำกด ใช้แก้วส่วนตัว ใช้แก้วกระดาษที่ใช้ครั้งเดียวแล้วทิ้ง และใช้แก้วส่วนกลางที่ใช้ดื่มเพียงครั้งเดียว แล้วนำไปล้างทำความสะอาดก่อนนำมาใช้ใหม่ เป็นต้น ทั้งนี้ให้จัดทำป้ายหรือมีข้อความการปฏิบัติไว้ด้วย

7. การป้องกันควบคุมสัตว์และแมลงนำโรค

7.1 ภายในสถานประกอบการไม่ควรมีหนู แมลงวัน และแมลงสาบ

7.2 ต้องมีการป้องกัน ควบคุม กำจัดสัตว์และแมลงนำโรคโดยเฉพาะหนู แมลงวัน และแมลงสาบอย่างถูกต้องตามหลักสุขาภิบาล

8. การดูแลสุขภาพและความปลอดภัย

8.1 ต้องกำหนดให้มีผู้ดูแลด้วย กรณีที่นำเด็กอายุต่ำกว่า 10 ปี ที่ยังว่ายน้ำไม่เป็นและผู้สูงอายุที่ไม่สามารถดูแลตัวเองได้มาใช้บริการสระว่ายน้ำ

8.2 จัดให้มีอุปกรณ์ช่วยชีวิต ดังนี้

8.2.1 โฟมช่วยชีวิต อย่างน้อย 2 อัน

8.2.2 ห่วงชูชีพ ขนาดเส้นผ่าศูนย์กลางภายใน 15 นิ้ว หรือทุ่นลอย ผูกไว้กับเชือกยาวไม่น้อยกว่าความกว้างของสระว่ายน้ำ อย่างน้อย 2 อัน

8.2.3 ไม้ช่วยชีวิต หรือวัตถุอื่นใด มีความยาวไม่น้อยกว่า 3.5 เมตร น้ำหนักเบา อย่างน้อย 1 อัน และต้องวางไว้ที่ปลายตู้ส่วนลึกของสระว่ายน้ำ

8.2.4 เครื่องช่วยหายใจ สำหรับผู้ใหญ่ และสำหรับเด็ก อย่างละ 1 ชุด

8.2.5 ห้องปฐมพยาบาลพร้อมชุดปฐมพยาบาลที่พร้อมใช้งานได้ตลอดเวลาไว้ประจำสระว่ายน้ำและอยู่ในบริเวณที่ใกล้ที่สุด

8.3 มีอุปกรณ์สื่อสารที่สามารถติดต่อบุคคลหรือสถานที่สำคัญๆ เช่น โรงพยาบาล และสถานีตำรวจ เพื่อขอความช่วยเหลือเมื่อเกิดเหตุฉุกเฉินต่างๆ เช่น เพลิงไหม้ หรือมีคนจมน้ำ และต้องปิดประกาศหมายเลขโทรศัพท์ของสถานที่ดังกล่าวไว้ในที่เห็นได้ชัดเจนและเป็นข้อมูลปัจจุบันอยู่เสมอ

9. เหตุรำคาญ

มีการควบคุมมิให้เกิดเหตุรำคาญ ซึ่งมาจากกิจกรรมการดำเนินการต่างๆ

**กฎกระทรวงสุขลักษณะของสถานที่
จำหน่ายอาหาร พ.ศ. 2561**



กฎกระทรวง
สุขลักษณะของสถานที่จำหน่ายอาหาร
พ.ศ. ๒๕๖๑

อาศัยอำนาจตามความในมาตรา ๕ วรรคหนึ่ง และมาตรา ๖ วรรคหนึ่ง แห่งพระราชบัญญัติการสาธารณสุข พ.ศ. ๒๕๓๕ รัฐมนตรีว่าการกระทรวงสาธารณสุขโดยคำแนะนำของคณะกรรมการสาธารณสุขออกกฎกระทรวงไว้ดังต่อไปนี้

ข้อ ๑ กฎกระทรวงนี้ให้ใช้บังคับเมื่อพ้นกำหนดหนึ่งร้อยแปดสิบวันนับแต่วันประกาศในราชกิจจานุเบกษาเป็นต้นไป

ข้อ ๒ ในกฎกระทรวงนี้

“อาหารสด” หมายความว่า อาหารที่มีสภาพเป็นของสด เช่น เนื้อสัตว์ ผัก หรือผลไม้

“อาหารประเภทปรุงสำเร็จ” หมายความว่า อาหารที่ได้ผ่านการทำ ประกอบหรือปรุงสำเร็จพร้อมที่จะรับประทานได้ รวมทั้งของหวานและเครื่องดื่มชนิดต่าง ๆ

“อาหารแห้ง” หมายความว่า อาหารที่ผ่านกระบวนการทำให้แห้ง โดยการอบ ร่มควัน ตากแห้ง หรือวิธีการอื่นใด เพื่อลดปริมาณความชื้นที่มีอยู่ในอาหารลงและเก็บรักษาไว้ได้นานขึ้น

“เครื่องปรุงรส” หมายความว่า สิ่งที่ใช้ในกระบวนการปรุงอาหารให้มีรูปแบบ รสชาติ หรือกลิ่นรสชวนรับประทาน เช่น เกลือ น้ำปลา น้ำส้มสายชู ซอส รวมทั้งเครื่องเทศ สมุนไพร หรือมีสตาร์ด

“วัตถุเจือปนอาหาร” หมายความว่า วัตถุที่ตามปกติมิได้ใช้เป็นอาหารหรือเป็นส่วนประกอบที่สำคัญของอาหาร แต่ใช้เจือปนในอาหารเพื่อประโยชน์ในการผลิต การบรรจุ การเก็บรักษา หรือการขนส่ง และให้หมายความรวมถึงวัตถุที่มีได้เจือปนในอาหาร แต่บรรจุรวมอยู่กับอาหารเพื่อประโยชน์ดังกล่าวข้างต้น เช่น วัตถุกันชื้น วัตถุติดออกซิเจน

“ผู้ประกอบการ” หมายความว่า บุคคลหรือนิติบุคคลที่ได้รับใบอนุญาตหรือหนังสือรับรองการแจ้งจัดตั้งสถานที่จำหน่ายอาหาร และให้หมายความรวมถึงผู้ที่ได้รับมอบหมายให้ควบคุม กำกับ หรือดูแลการดำเนินการของสถานที่จำหน่ายอาหารนั้น

“ผู้สัมผัสอาหาร” หมายความว่า บุคคลที่เกี่ยวข้องกับอาหารตั้งแต่กระบวนการเตรียม ประกอบ บรรจุ จำหน่ายและเสิร์ฟอาหาร รวมถึงการล้างและเก็บภาชนะอุปกรณ์

หมวด ๑
สุขลักษณะของสถานที่จำหน่ายอาหาร

ข้อ ๓ สถานที่จำหน่ายอาหารต้องมีการจัดการเกี่ยวกับสถานที่และบริเวณที่ใช้ทำ ประกอบหรือปรุงอาหาร จำหน่ายอาหาร และบริโภคอาหาร ดังต่อไปนี้

- (๑) พื้นบริเวณที่ใช้ทำ ประกอบ หรือปรุงอาหารต้องสะอาด ทำด้วยวัสดุที่แข็งแรง ไม่ชำรุด และทำความสะอาดง่าย
- (๒) ในกรณีที่มีผนังหรือเพดาน ผนังหรือเพดานต้องสะอาด ทำด้วยวัสดุที่แข็งแรง และไม่ชำรุด
- (๓) มีการระบายอากาศเพียงพอ และในกรณีที่สถานที่จำหน่ายอาหารเป็นสถานที่สาธารณะ ตามกฎหมายว่าด้วยการควบคุมผลิตภัณฑ์ยาสูบ ต้องปฏิบัติตามกฎหมายว่าด้วยการควบคุมผลิตภัณฑ์ยาสูบ
- (๔) มีแสงสว่างเพียงพอตามความเหมาะสมในแต่ละบริเวณ ทั้งนี้ ตามที่รัฐมนตรี โดยคำแนะนำของคณะกรรมการประกาศกำหนดในราชกิจจานุเบกษา
- (๕) มีที่ล้างมือและอุปกรณ์สำหรับล้างมือที่ถูกสุขลักษณะสำหรับสถานที่และบริเวณสำหรับใช้ทำ ประกอบหรือปรุงอาหาร และบริโภคอาหาร เว้นแต่สถานที่หรือบริเวณบริโภคอาหารไม่มีพื้นที่เพียงพอ สำหรับจัดให้มีที่ล้างมือ ต้องจัดให้มีอุปกรณ์สำหรับทำความสะอาดมือที่เหมาะสม
- (๖) โต๊ะที่ใช้เตรียม ประกอบหรือปรุงอาหาร หรือจำหน่ายอาหาร ต้องสูงจากพื้นไม่น้อยกว่า หกสิบเซนติเมตร ทำด้วยวัสดุที่ทำความสะอาดง่าย และมีสภาพดี

(๗) โต๊ะหรือเก้าอี้ที่จัดไว้สำหรับบริโภคอาหารต้องสะอาด ทำด้วยวัสดุที่แข็งแรง และไม่ชำรุด

ข้อ ๔ สถานที่จำหน่ายอาหารต้องมีการจัดการเกี่ยวกับส้วม ดังต่อไปนี้

- (๑) ต้องจัดให้มีหรือจัดหาห้องส้วมที่มีสภาพดี พร้อมใช้ และมีจำนวนเพียงพอ
- (๒) ห้องส้วมต้องสะอาด พื้นระบายน้ำได้ดี ไม่มีน้ำขัง มีการระบายอากาศที่ดี และมีแสงสว่างเพียงพอ

(๓) มีอ่างล้างมือที่ถูกสุขลักษณะและมีอุปกรณ์สำหรับล้างมือจำนวนเพียงพอ

(๔) ห้องส้วมต้องแยกเป็นสัดส่วน โดยประตูไม่เปิดโดยตรงสู่บริเวณที่เตรียม ทำ ประกอบ หรือปรุงอาหาร ที่เก็บ ที่จำหน่าย ที่บริโภคอาหาร ที่ล้างและที่เก็บภาชนะอุปกรณ์ เว้นแต่จะมีการจัดการห้องส้วมให้สะอาดอยู่เสมอ และมีฉากปิดกั้นที่เหมาะสม ทั้งนี้ ประตูห้องส้วมต้องปิดตลอดเวลา

ข้อ ๕ สถานที่จำหน่ายอาหารต้องมีการจัดการเกี่ยวกับมูลฝอย โดยมีถังรองรับมูลฝอย ที่มีสภาพดี ไม่รั่วซึม ไม่ดูดซับน้ำ มีฝาปิดมิดชิด แยกเศษอาหารจากมูลฝอยประเภทอื่น และต้องดูแลรักษาความสะอาดถังรองรับมูลฝอยและบริเวณโดยรอบตัวถังรองรับมูลฝอยอย่างสม่ำเสมอ ทั้งนี้

การจัดการเกี่ยวกับมูลฝอยและถังรองรับมูลฝอยให้เป็นไปตามข้อบัญญัติท้องถิ่นเกี่ยวกับการจัดการมูลฝอย
ในสถานที่จำหน่ายอาหาร

ข้อ ๖ สถานที่จำหน่ายอาหารต้องมีการจัดการเกี่ยวกับน้ำเสีย ดังต่อไปนี้

- (๑) ต้องมีการระบายน้ำได้ดี ไม่มีน้ำขัง และไม่มีเศษอาหารตกค้างในบริเวณสถานที่จำหน่ายอาหาร
- (๒) ต้องมีการแยกเศษอาหารออกจากภาชนะ อุปกรณ์ และเครื่องใช้ก่อนการทำความสะอาด
- (๓) ต้องมีการแยกไขมันไปกำจัดก่อนระบายน้ำทิ้งออกสู่ระบบระบายน้ำ โดยใช้ถังดักไขมัน หรือบ่อดักไขมัน หรือการบำบัดด้วยวิธีการอื่นที่มีประสิทธิภาพไม่ต่ำกว่าการบำบัดด้วยถังดักไขมันหรือ บ่อดักไขมัน และน้ำทิ้งต้องได้มาตรฐานตามกฎหมายว่าด้วยการส่งเสริมและรักษาคุณภาพสิ่งแวดล้อมแห่งชาติ

ข้อ ๗ สถานที่จำหน่ายอาหารต้องมีมาตรการในการป้องกันสัตว์ แมลงนำโรค และสัตว์เลื้อย
ตามหลักวิชาการ

ข้อ ๘ สถานที่จำหน่ายอาหารต้องมีมาตรการ อุปกรณ์ หรือเครื่องมือสำหรับป้องกัน
อัคคีภัยจากการใช้เชื้อเพลิงในการทำ ประกอบ หรือปรุงอาหาร

หมวด ๒

สุขลักษณะของอาหาร กรรมวิธีการทำ ประกอบ หรือปรุง การเก็บรักษา และการจำหน่ายอาหาร

ข้อ ๙ สถานที่จำหน่ายอาหารต้องมีการจัดการเกี่ยวกับอาหารสด ตามหลักเกณฑ์
ดังต่อไปนี้

(๑) อาหารสดที่นำมาประกอบและปรุงอาหาร ต้องเป็นอาหารสดที่มีคุณภาพดี สะอาด
และปลอดภัยต่อผู้บริโภค

(๒) อาหารสดต้องเก็บรักษาในอุณหภูมิที่เหมาะสม และเก็บเป็นสัดส่วน มีการปกปิด
ไม่วางบนพื้นหรือบริเวณที่อาจทำให้อาหารปนเปื้อน ทั้งนี้ ให้เป็นไปตามหลักเกณฑ์และวิธีการ
ที่รัฐมนตรีโดยคำแนะนำของคณะกรรมการประกาศกำหนดในราชกิจจานุเบกษา

ข้อ ๑๐ สถานที่จำหน่ายอาหารต้องมีการจัดการเกี่ยวกับอาหารแห้ง อาหารในภาชนะบรรจุ
ที่ปิดสนิท เครื่องปรุงรส และวัตถุดิบอาหาร ตามหลักเกณฑ์ ดังต่อไปนี้

(๑) อาหารแห้งต้องสะอาด ปลอดภัย ไม่มีการปนเปื้อน และมีการเก็บอย่างเหมาะสม

(๒) อาหารในภาชนะบรรจุที่ปิดสนิท เครื่องปรุงรส วัตถุดิบอาหาร และสิ่งอื่นที่นำมาใช้
ในกระบวนการประกอบหรือปรุงอาหารต้องปลอดภัย และได้มาตรฐานตามกฎหมายว่าด้วยอาหาร

ข้อ ๑๑ สถานที่จำหน่ายอาหารต้องมีการจัดการเกี่ยวกับอาหารประเภทปรุงสำเร็จ
ตามหลักเกณฑ์ ดังต่อไปนี้

(๑) อาหารประเภทปรุงสำเร็จต้องเก็บในภาชนะที่สะอาด ปลอดภัย และมีการป้องกันการ
ปนเปื้อน รวมทั้งวางสูงจากพื้นไม่น้อยกว่าหกสิบเซนติเมตร

(๒) มีการควบคุมคุณภาพอาหารประเภทปรุงสำเร็จให้สะอาด ปลอดภัยสำหรับการบริโภค ตามชนิดของอาหาร ตามที่รัฐมนตรีโดยคำแนะนำของคณะกรรมการประกาศกำหนดในราชกิจจานุเบกษา

(๓) มีการจัดการสุขลักษณะของการจำหน่ายอาหารตามที่รัฐมนตรีโดยคำแนะนำของคณะกรรมการประกาศกำหนดในราชกิจจานุเบกษา

ข้อ ๑๒ น้ำดื่มหรือเครื่องดื่มที่เป็นอาหารในภาชนะบรรจุที่ปิดสนิทที่ใช้ในสถานที่จำหน่ายอาหาร ต้องมีคุณภาพและมาตรฐานตามกฎหมายว่าด้วยอาหาร โดยต้องวางสูงจากพื้นไม่น้อยกว่าสิบห้าเซนติเมตร และต้องทำความสะอาดพื้นผิวภายนอกของภาชนะบรรจุให้สะอาดก่อนนำมาให้บริการ

ในกรณีที่เป็นน้ำดื่มที่ไม่ได้เป็นอาหารในภาชนะบรรจุที่ปิดสนิทหรือเครื่องดื่มที่ปรุงจำหน่าย ต้องบรรจุในภาชนะที่สะอาด มีการปกปิด และป้องกันการปนเปื้อน โดยต้องวางสูงจากพื้นไม่น้อยกว่า หกสิบเซนติเมตร ทั้งนี้ น้ำดื่มและน้ำที่ใช้สำหรับปรุงเครื่องดื่มต้องมีคุณภาพไม่ต่ำกว่าเกณฑ์คุณภาพน้ำบริโภค ที่กรมอนามัยกำหนด

ข้อ ๑๓ การทำ ประกอบ หรือปรุงอาหารต้องใช้น้ำที่มีคุณภาพไม่ต่ำกว่าเกณฑ์คุณภาพน้ำบริโภค ที่กรมอนามัยกำหนด

ข้อ ๑๔ สถานที่จำหน่ายอาหารต้องมีการจัดการเกี่ยวกับน้ำแข็ง ตามหลักเกณฑ์ ดังต่อไปนี้

(๑) ใช้น้ำแข็งที่สะอาดและมีคุณภาพมาตรฐานตามกฎหมายว่าด้วยอาหาร

(๒) เก็บในภาชนะที่สะอาด สภาพดี มีฝาปิด และวางสูงจากพื้นไม่น้อยกว่าสิบห้าเซนติเมตร ปากขอบภาชนะสูงจากพื้นไม่น้อยกว่าหกสิบเซนติเมตร ไม่วางในบริเวณที่อาจก่อให้เกิดการปนเปื้อน และต้องไม่ระบายน้ำจากถังน้ำแข็งลงสู่พื้นบริเวณที่วางภาชนะ

(๓) ใช้อุปกรณ์สำหรับคืบหรือตักน้ำแข็งโดยเฉพาะ โดยอุปกรณ์ต้องสะอาดและมีด้ามจับ

(๔) ห้ามนำอาหารหรือสิ่งของอื่นไปแช่ร่วมกับน้ำแข็งสำหรับบริโภค

ข้อ ๑๕ สถานที่จำหน่ายอาหารต้องมีการจัดการเกี่ยวกับน้ำใช้ ตามหลักเกณฑ์ ดังต่อไปนี้

(๑) น้ำใช้ต้องเป็นน้ำประปา ยกเว้นในท้องถิ่นที่ไม่มีน้ำประปาให้ใช้น้ำที่มีคุณภาพเทียบเท่า น้ำประปาหรือเป็นไปตามคำแนะนำของเจ้าพนักงานสาธารณสุข

(๒) ภาชนะบรรจุน้ำใช้ต้องสะอาด ปลอดภัย และสภาพดี

ข้อ ๑๖ สถานที่จำหน่ายอาหารต้องมีการจัดการสารเคมี สารทำความสะอาด วัตถุมีพิษ หรือวัตถุที่อาจเป็นอันตรายต่ออาหาร โดยติดฉลากและป้ายให้เห็นชัดเจน พร้อมทั้งมีคำเตือน และคำแนะนำเมื่อเกิดอุบัติเหตุจากสารดังกล่าว และการจัดเก็บต้องแยกบริเวณเป็นสัดส่วนต่างหากจาก บริเวณที่ใช้ทำ ประกอบ ปรุง จำหน่าย และบริโภคอาหาร

ในกรณีที่มีการเปลี่ยนถ่ายสารเคมี สารทำความสะอาด วัตถุมีพิษ หรือวัตถุที่อาจเป็นอันตรายต่ออาหารจากภาชนะบรรจุเดิม ห้ามนำภาชนะบรรจุนั้นมาใช้บรรจุอาหาร และห้ามนำภาชนะ บรรจุอาหารมาใช้บรรจุสารเคมี สารทำความสะอาดวัตถุมีพิษ หรือวัตถุที่อาจเป็นอันตรายต่ออาหาร

ข้อ ๑๗ ห้ามใช้ก๊าซหุงต้มเป็นเชื้อเพลิงในการทำ ประกอบ หรือปรุงอาหารบนโต๊ะหรือ
ที่รับประทานอาหารในสถานที่จำหน่ายอาหาร

ข้อ ๑๘ ห้ามใช้เมทานอลหรือเมทิลแอลกอฮอล์เป็นเชื้อเพลิงในการทำ ประกอบ ปรุง หรือ
อุ่นอาหารในสถานที่จำหน่ายอาหาร เว้นแต่เป็นการใช้แอลกอฮอล์แข็งสำหรับใช้เป็นเชื้อเพลิง ทั้งนี้
ผลิตภัณฑ์ดังกล่าวต้องมีมาตรฐานตามกฎหมายว่าด้วยมาตรฐานผลิตภัณฑ์อุตสาหกรรม

หมวด ๓

สุขลักษณะของภาชนะ อุปกรณ์ และเครื่องใช้อื่น ๆ

ข้อ ๑๙ สถานที่จำหน่ายอาหารต้องมีการจัดการเกี่ยวกับภาชนะ อุปกรณ์ และเครื่องใช้
ตามหลักเกณฑ์ ดังต่อไปนี้

(๑) ภาชนะ อุปกรณ์ และเครื่องใช้ต่าง ๆ ต้องสะอาดและทำจากวัสดุที่ปลอดภัย เหมาะสมกับ
อาหารแต่ละประเภท มีสภาพดี ไม่ชำรุด และมีการป้องกันการปนเปื้อนที่เหมาะสม

(๒) มีการจัดเก็บภาชนะ อุปกรณ์ และเครื่องใช้ไว้ในที่สะอาด โดยวางสูงจากพื้นไม่น้อยกว่า
หกสิบเซนติเมตร และมีการปกปิดหรือป้องกันการปนเปื้อนที่เหมาะสม

(๓) จัดให้มีชั้นกลาง สำหรับอาหารที่รับประทานร่วมกัน

(๔) ตูเย็น ตู้แช่ หรืออุปกรณ์เก็บรักษาคุณภาพอาหารด้วยความเย็นอื่น ๆ ต้องสะอาด
มีสภาพดี ไม่ชำรุด และมีประสิทธิภาพเหมาะสมในการเก็บรักษาคุณภาพอาหาร

(๕) ตู้อบ เตาย่าง เตาไมโครเวฟ อุปกรณ์ประกอบหรือปรุงอาหารด้วยความร้อนอื่น ๆ
หรืออุปกรณ์เตรียมอาหาร ต้องสะอาด มีประสิทธิภาพ ปลอดภัย สภาพดี และไม่ชำรุด

ข้อ ๒๐ สถานที่จำหน่ายอาหารต้องมีการจัดการเกี่ยวกับการทำความสะอาดภาชนะ
อุปกรณ์ และเครื่องใช้ ตามหลักเกณฑ์ ดังต่อไปนี้

(๑) ภาชนะ อุปกรณ์ และเครื่องใช้ที่รอการทำความสะอาด ต้องเก็บในที่ที่สามารถป้องกันสัตว์
และแมลงนำโรคได้

(๒) มีการทำความสะอาดภาชนะ อุปกรณ์ และเครื่องใช้ที่ถูกสุขลักษณะ และใช้สาร
ทำความสะอาดที่เหมาะสม โดยปฏิบัติตามคำแนะนำการใช้สารทำความสะอาดนั้น ๆ จากผู้ผลิต

(๓) จัดให้มีการฆ่าเชื้อภาชนะ อุปกรณ์ และเครื่องใช้ภายหลังการทำความสะอาด

ให้รัฐมนตรีโดยคำแนะนำของคณะกรรมการประกาศในราชกิจจานุเบกษากำหนดสารที่ห้ามใช้
ในการทำความสะอาดภาชนะ อุปกรณ์ และเครื่องใช้

หมวด ๔

สุขลักษณะส่วนบุคคลของผู้ประกอบกิจการและผู้สัมผัสอาหาร

ข้อ ๒๑ ผู้ประกอบกิจการและผู้สัมผัสอาหารต้องปฏิบัติตามหลักเกณฑ์ด้านสุขลักษณะดังต่อไปนี้

(๑) ผู้ประกอบกิจการและผู้สัมผัสอาหารต้องมีสุขภาพร่างกายแข็งแรง ไม่เป็นโรคติดต่อหรือพาหะนำโรคติดต่อ โรคผิวหนังที่น่ารังเกียจ หรือโรคอื่น ๆ ตามที่กำหนดในข้อบัญญัติท้องถิ่นในกรณีที่เจ็บป่วยต้องหยุดปฏิบัติงานและรักษาให้หายก่อนจึงกลับมาปฏิบัติงานได้

(๒) ผู้ประกอบกิจการและผู้สัมผัสอาหารต้องผ่านการอบรมตามหลักเกณฑ์ และวิธีการที่รัฐมนตรีโดยคำแนะนำของคณะกรรมการประกาศกำหนดในราชกิจจานุเบกษา

(๓) ผู้สัมผัสอาหารต้องรักษาความสะอาดของร่างกาย สวมใส่เสื้อผ้าและอุปกรณ์ป้องกันที่สะอาดและสามารถป้องกันการปนเปื้อนสู่อาหารได้

(๔) ผู้สัมผัสอาหารต้องล้างมือและปฏิบัติตนในการเตรียม ประกอบ บรรจุ จำหน่ายและเสิร์ฟอาหาร ให้ถูกสุขลักษณะ และไม่กระทำการใด ๆ ที่จะทำให้เกิดการปนเปื้อนต่ออาหารหรือก่อให้เกิดโรค

(๕) ปฏิบัติการอื่นใดเกี่ยวกับสุขลักษณะตามที่กำหนดในข้อบัญญัติท้องถิ่น

บทเฉพาะกาล

ข้อ ๒๒ สถานที่จำหน่ายอาหารที่ได้รับใบอนุญาตหรือหนังสือรับรองการแจ้งอยู่ก่อนวันที่กฎกระทรวงนี้ใช้บังคับ ให้ดำเนินการแก้ไขหรือปรับปรุงให้เป็นไปตามกฎกระทรวงนี้ภายในกำหนดเวลาหนึ่งร้อยแปดสิบวันนับแต่วันที่กฎกระทรวงนี้ใช้บังคับ เว้นแต่กรณี ดังต่อไปนี้

(๑) การดำเนินการตามข้อ ๘ ของสถานที่จำหน่ายอาหารที่มีพื้นที่ไม่เกินสองร้อยตารางเมตร ให้ดำเนินการแก้ไขหรือปรับปรุงให้เป็นไปตามข้อ ๘ ภายในหนึ่งปีนับแต่วันที่กฎกระทรวงนี้ใช้บังคับ

(๒) การดำเนินการตามข้อ ๒๑ (๒) ให้ดำเนินการภายในกำหนดเวลาสองปีนับแต่วันที่กฎกระทรวงนี้ใช้บังคับ

ให้ไว้ ณ วันที่ ๓๑ พฤษภาคม พ.ศ. ๒๕๖๑

ปิยะสกล สกลสัตยาทร

รัฐมนตรีว่าการกระทรวงสาธารณสุข

หมายเหตุ :- เหตุผลในการประกาศใช้กฎกระทรวงฉบับนี้ คือ โดยที่ในปัจจุบันวัฒนธรรมการบริโภคอาหารของประชาชนเปลี่ยนแปลงไป จากเดิมที่นิยมประกอบอาหารเพื่อบริโภคเอง โดยเปลี่ยนเป็นนิยมบริโภคอาหารนอกบ้านหรือบริโภคอาหารปรุงสำเร็จ สถานที่จำหน่ายอาหารจึงมีผลกระทบต่อสุขภาพประชาชน เนื่องจากสถานที่จำหน่ายอาหารที่ไม่ถูกสุขลักษณะอาจทำให้เกิดการปนเปื้อนเชื้อโรค สารเคมี หรือโลหะหนัก รวมทั้งมีความเสี่ยงต่อการแพร่ระบาดของโรคที่มีอาหารและน้ำเป็นสื่อ เพื่อให้สถานที่จำหน่ายอาหารมีสุขลักษณะที่ดีและลดความเสี่ยงต่อการเกิดโรค สมควรกำหนดมาตรการในการจัดการสุขลักษณะของสถานที่จำหน่ายอาหาร จึงจำเป็นต้องออกกฎกระทรวงนี้

มาตรฐานการสุขาภิบาลอาหารใน
โรงแรม และเกณฑ์มาตรฐาน
“ร้านอาหารภูเก็ตปลอดภัย สุขภาพดี”
(สาสุขยกนี้ว)

มาตรฐาน การสุขาภิบาลอาหารในโรงแรม



สุขภาพดี
เริ่มต้นที่นี่

สำนักสุขาภิบาลอาหารและน้ำ



คำนำ

“โรงแรม” เป็นสถานที่ทำการค้าที่เกี่ยวกับสาธารณะ การจัดการเกี่ยวกับโรงแรมจึงต้องคำนึงถึงความปลอดภัยและความพอใจของผู้ใช้บริการเป็นสำคัญ ผู้ประกอบกิจการโรงแรมมักจะคำนึงถึงการจัดการด้านสิ่งแวดล้อม ภูมิทัศน์ที่สวยงาม สิ่งอำนวยความสะดวกต่างๆ อาทิเช่น สระว่ายน้ำ ห้องออกกำลังกาย สปา ฯลฯ แต่สิ่งหนึ่งที่อาจมองข้ามหรือละเลยการควบคุมอย่างเข้มงวด คือ ห้องครัวหรือบริเวณที่เตรียม - ปิ้งอาหาร ซึ่งอาจทำให้ผู้ใช้บริการเกิดการเจ็บป่วยจากการรับประทานอาหารที่ปรุงหรือจัดเก็บอย่างไม่ถูกสุขลักษณะ

กองสุขาภิบาลอาหารและน้ำ ในฐานะกองวิชาการที่รับผิดชอบเรื่องการจัดทำมาตรฐานและแนวทางการจัดการอาหารและน้ำให้สะอาดปลอดภัยแก่ผู้บริโภค ได้เล็งเห็นถึงความสำคัญและความจำเป็นในการจัดทำมาตรฐานด้านสุขาภิบาลอาหารสำหรับโรงแรมขึ้น เพื่อใช้เป็นแนวทางสำหรับเจ้าหน้าที่และผู้เกี่ยวข้องในการควบคุมกำกับการจัดบริการอาหารในโรงแรมให้สะอาดปลอดภัยต่อไป

ส่วนพัฒนาระบบสุขาภิบาลอาหาร
กองสุขาภิบาลอาหารและน้ำ กรมอนามัย
กรกฎาคม 2556

สารบัญ

* บริเวณรับอาหาร / วัตถุติด	1
* บริเวณที่เตรียม - ประ	2
* วัตถุติด อาหาร น้ำ และน้ำแข็ง	9
* ภาชนะ / อุปกรณ์	13
* ผู้สัมผัสอาหาร	15
* ห้องน้ำ ห้องส้วม	18
* บริเวณที่รับประทานอาหาร	19
* การตรวจวิเคราะห์ทางแบคทีเรีย	22

มาตรฐานการสุขาภิบาลอาหารในโรงแรม

1. บริเวณรับอาหาร/วัตถุดิบ

1) บริเวณรับอาหารสดและวัตถุดิบต่างๆ มีสภาพดี สะอาด พื้นทำด้วยวัสดุที่สามารถทำความสะอาดได้ง่าย เรียบ สภาพดี สะอาด มีรางระบายน้ำโดยรอบ ไม่อยู่ใกล้ ห้องน้ำห้องส้วมและที่รวบรวมขยะ

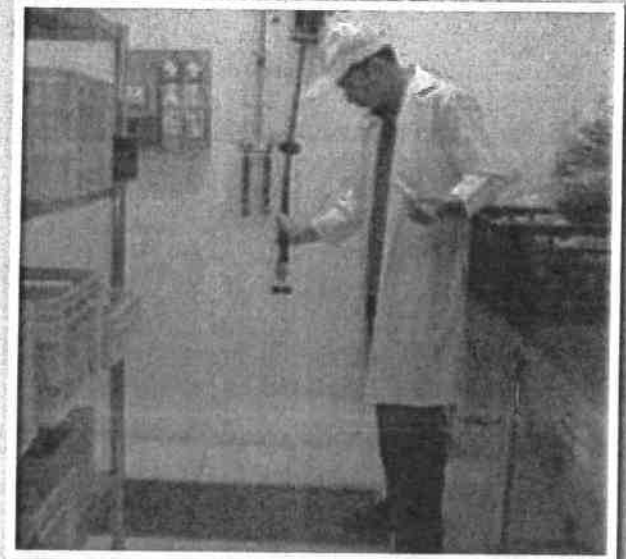

2) แยกรับอาหารเป็นสัดส่วนตามประเภทของอาหาร และไม่วางอาหารสัมผัสกับพื้นโดยตรง

แยกรับอาหารเป็นสัดส่วนตามประเภทของอาหาร โดยต้องวางอาหารบนโต๊ะหรือเคาน์เตอร์ที่มีสภาพดี สะอาด ในกรณีที่ไม่มีโต๊ะหรือเคาน์เตอร์ ควรมีการยกกระดပ်โดยใช้วัสดุรองรับ ไม่วางอาหารสัมผัสกับพื้นโดยตรง

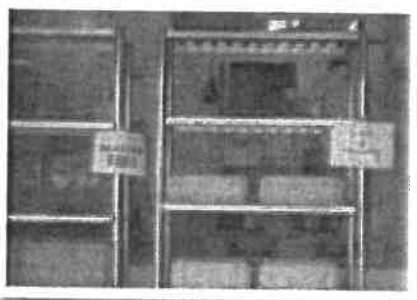

2. บริเวณที่เตรียม - ประ

3) พื้น อยู่ในสภาพดี สะอาด เรียบ ระบายน้ำได้ดี

พื้นบริเวณที่เตรียม - ประ ทำด้วยวัสดุไม่ดูดซึมน้ำ ผิวเรียบ สภาพดี สะอาด ไม่ลื่น ระบายน้ำได้ดี และทำความสะอาดง่าย



4) ผนังและเพดาน พื้นผิวเรียบ อยู่ในสภาพดี แข็งแรง สะอาด

ผนังและเพดานบริเวณที่เตรียม - ประ มีพื้นผิวเรียบ สภาพดี สะอาด แข็งแรง

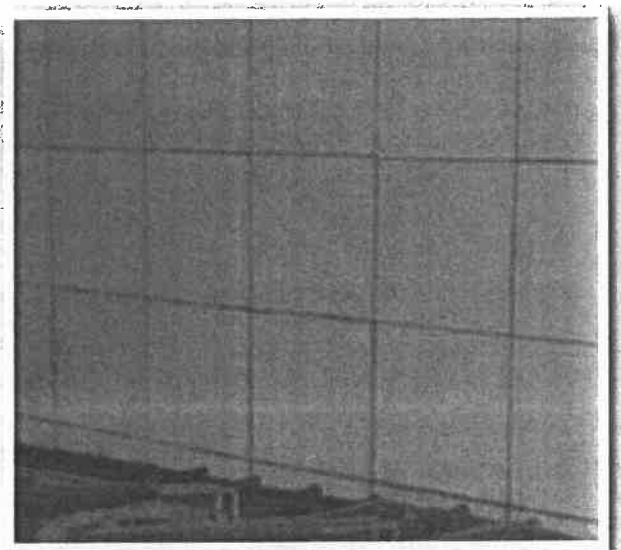
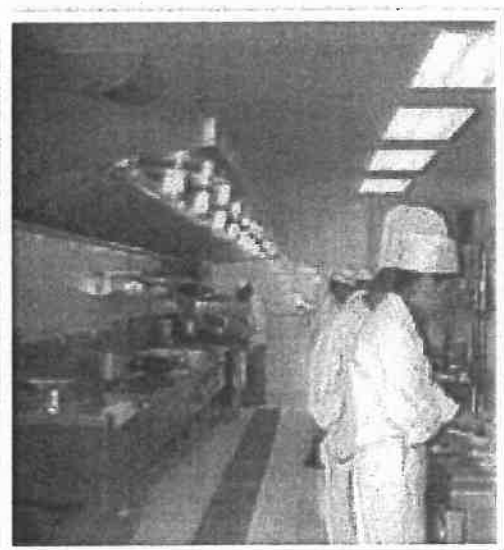

5) มีการระบายอากาศที่ดี มีประสิทธิภาพ และสะอาด

มีการระบายอากาศที่ดี ระบายกลิ่น ควน ความชื้นและความร้อนได้ดี มีประสิทธิภาพ อาจใช้พัดลมดูดอากาศและปล่องระบายควันช่วย และมีการทำความสะอาดปล่องระบายควันเป็นประจำ ไม่ให้มีคราบไขมันสะสม

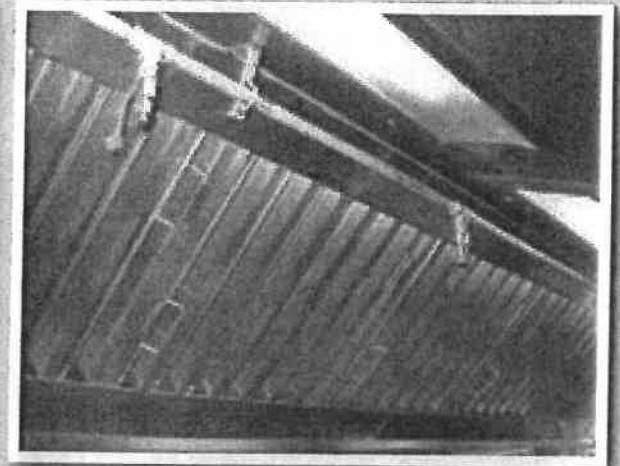

6) มีแสงสว่างเพียงพอ และหลอดไฟต้องมีฝาครอบที่สะอาด

บริเวณที่เตรียม - ปรงอาหารต้องมีแสงสว่างเพียงพอ หลอดไฟต้องมีฝาครอบและมีการทำความสะอาดเป็นประจำ



7) ทางเข้า - ออกสำหรับการขนส่งวัตถุดิบ อาหารพร้อมบริโภค และขยะ ต้องแยกจากกันหรือมีมาตรการป้องกันการปนเปื้อน
ทางเข้า - ออกสำหรับการขนส่งวัตถุดิบ อาหารพร้อมบริโภค และขยะ ต้องแยกจากกัน ถ้ามีทางเข้า - ออกทางเดียว ต้องมีมาตรการป้องกันการปนเปื้อน โดยมีการทำความสะอาดหลังเข้า - ออกแต่ละครั้ง

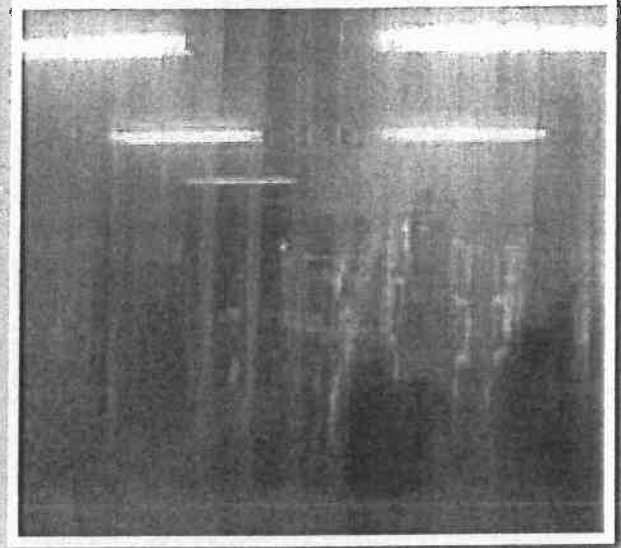
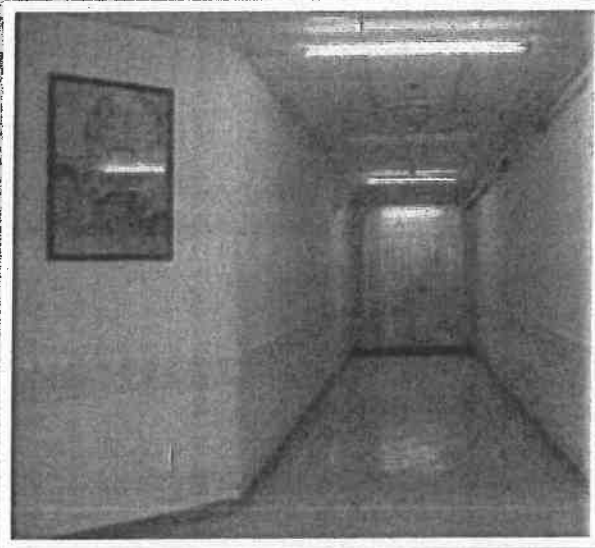

8) ห้องเตรียม - บรรจุ ประกอบอาหารแยกเป็นสัดส่วนตามประเภทของอาหาร

ห้องเตรียม - บรรจุ ประกอบอาหารแยกเป็นสัดส่วนตามประเภทของอาหาร เช่น ครั้วร้อน ครั้วเย็น เบเกอร์รี่ ห้องเนื้อ ห้องเตรียมผัก - ผลไม้ เป็นต้น

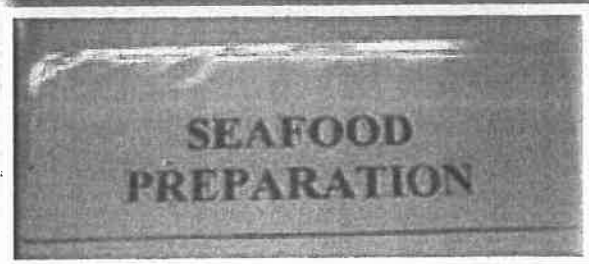

9) โต๊ะสำหรับเตรียม - ปรง ทำจากวัสดุคงทน และสูงจากพื้นอย่างน้อย 60 ซม.

ต้องเตรียม - ปรงอาหารบนโต๊ะที่ทำจากวัสดุคงทน ผิวเรียบ สะอาด ทำความสะอาดง่าย และสูงจากพื้นอย่างน้อย 60 ซม.

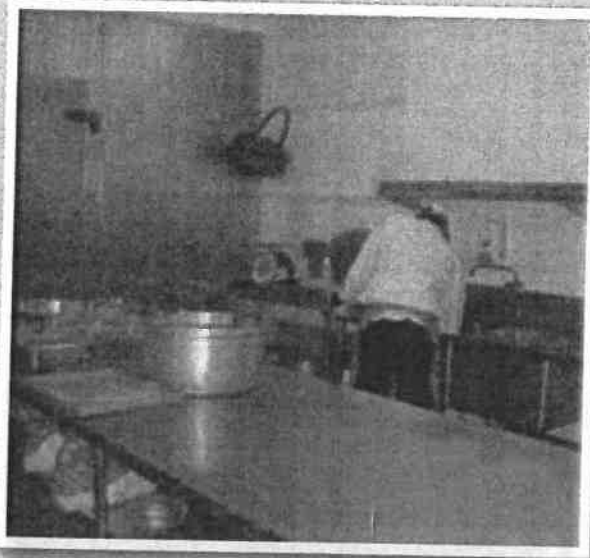

10) อาหารและภาชนะที่ใส่อาหาร วางสูงจากพื้นอย่างน้อย 60 ซม.

ห้ามวางอาหาร ภาชนะที่ใส่อาหารบนพื้น ต้องวางสูงจากพื้นอย่างน้อย 60 ซม. และมีการปกปิด



11) มีอ่างล้างมือ สบู่หรือน้ำยาล้างมือ และกระดาษสำหรับเช็ดมือ
บริเวณที่เตรียม – ประงอาหารต้องมีอ่างล้างมือ สบู่หรือน้ำยาล้างมือ
และกระดาษสำหรับเช็ดมือสำหรับผู้สัมผัสอาหาร ติดตั้งในจุดต่างๆ เพื่อให้
สามารถล้างมือได้อย่างสม่ำเสมอ



12) ไม่มีสัตว์แมลงนำโรค และมีมาตรการในการควบคุม ป้องกัน
มีการป้องกัน ควบคุม และกำจัดสัตว์ แมลงนำโรคอย่างเป็นระบบ
ถูกต้องตามหลักวิชาการ กรณีใช้สารเคมีต้องปฏิบัติตามคู่มือการใช้อย่าง
เคร่งครัด และมีการป้องกันไม่ให้สารเคมีปนเปื้อนสู่อาหาร

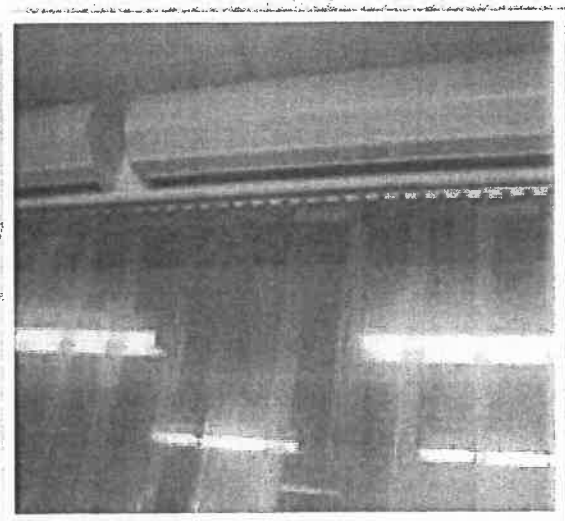

13) ท่อหรือรางระบายน้ำมีสภาพดี ระบายน้ำได้ดี

ท่อหรือรางระบายน้ำมีสภาพดี ไม่แตกร้าว ไม่อุดตัน มีการทำความสะอาดทุกวัน ไม่มีเศษอาหารตกค้าง และต้องไม่ระบายน้ำเสียลงสู่แหล่งน้ำสาธารณะโดยตรง

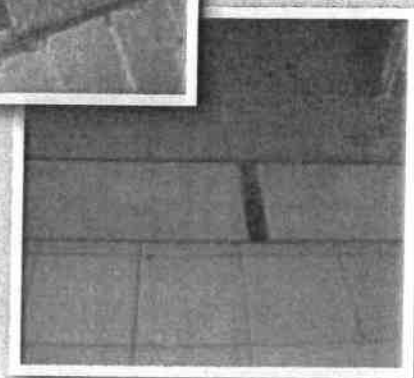
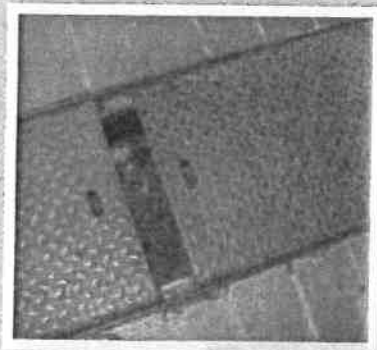
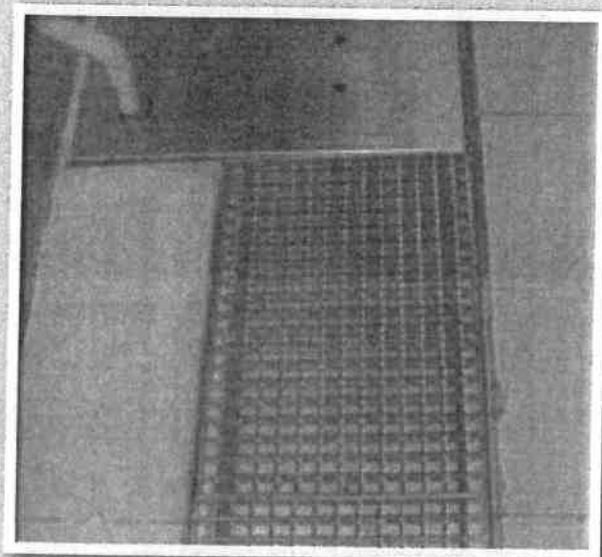

14) มีบ่อดักเศษอาหารและดักไขมันที่ใช้การได้ดี

ควรมีบ่อดักเศษอาหาร และติดตั้งบ่อดักไขมันในขนาดที่เหมาะสมและใช้การได้ดี ก่อนปล่อยน้ำเสียลงสู่ระบบบำบัดน้ำเสีย รวมทั้งมีการดักเศษอาหารและคราบไขมันทิ้งและมีการทำความสะอาดเป็นประจำ

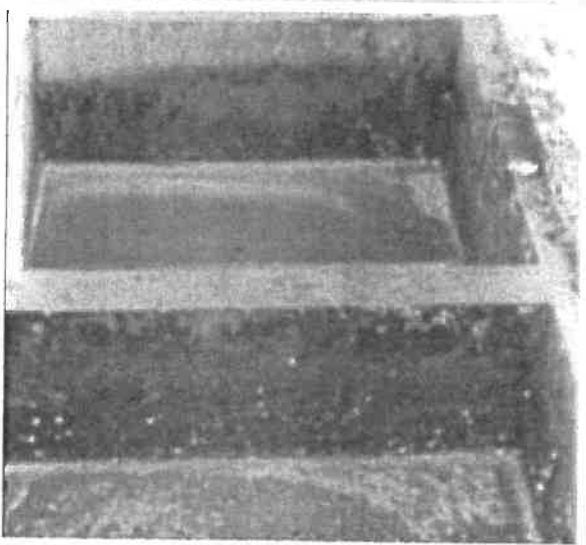

15) มีการรวบรวมขยะอย่างถูกสุขลักษณะ:

มีการเก็บและรวบรวมขยะมูลฝอยให้เรียบร้อยและมิดชิด โดยใช้ถังขยะที่มีสภาพดี ไม่รั่วซึม ใช้ถุงดำสวมไว้ด้านใน และปิดฝาดังขยะด้วย และต้องนำไปกำจัดทุกวัน

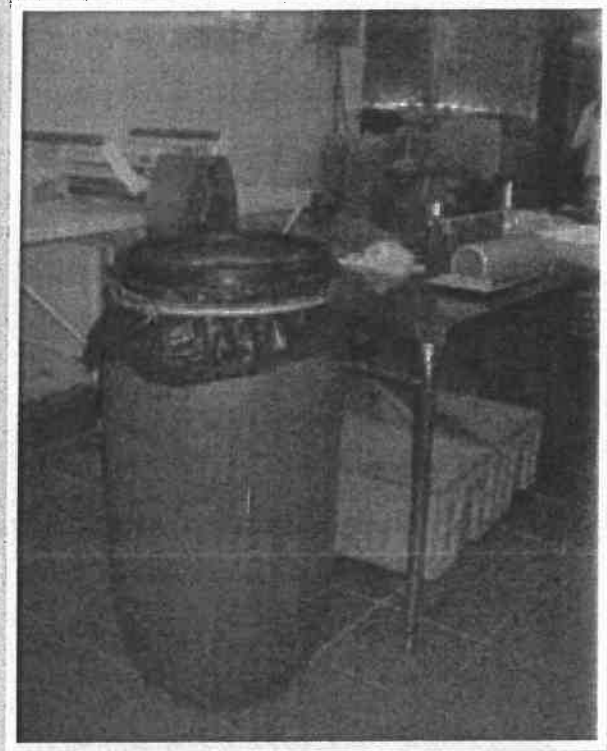

3. วัตถุดิบ อาหาร น้ำ และน้ำแข็ง

16) วัตถุดิบที่นำมาใช้ปรุง ประกอบอาหารต้องใหม่ สด มีคุณภาพดี และมีระบบหมุนเวียนอาหารตามลำดับอายุ (first in first out)

วัตถุดิบต้องใหม่ สด มีคุณภาพดี ซื้อจากแหล่งที่เชื่อถือได้ และมีระบบหมุนเวียนอาหารตามลำดับอายุ มีการแยกอาหารที่หมดอายุ แล้วนำไปกำจัด

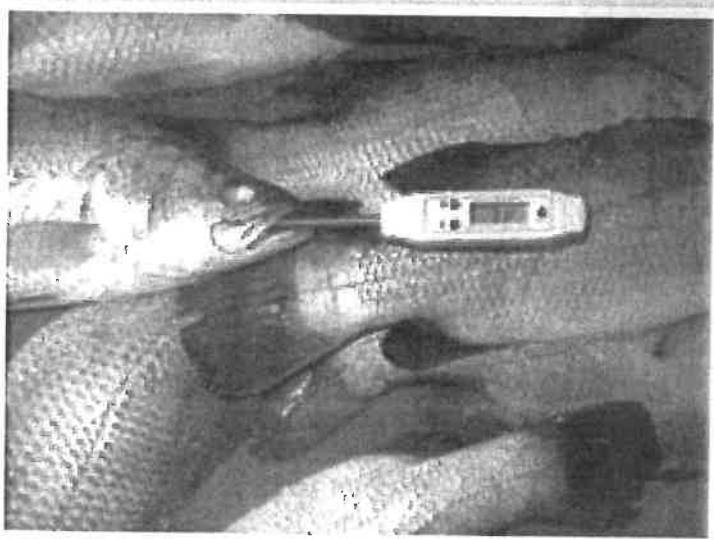
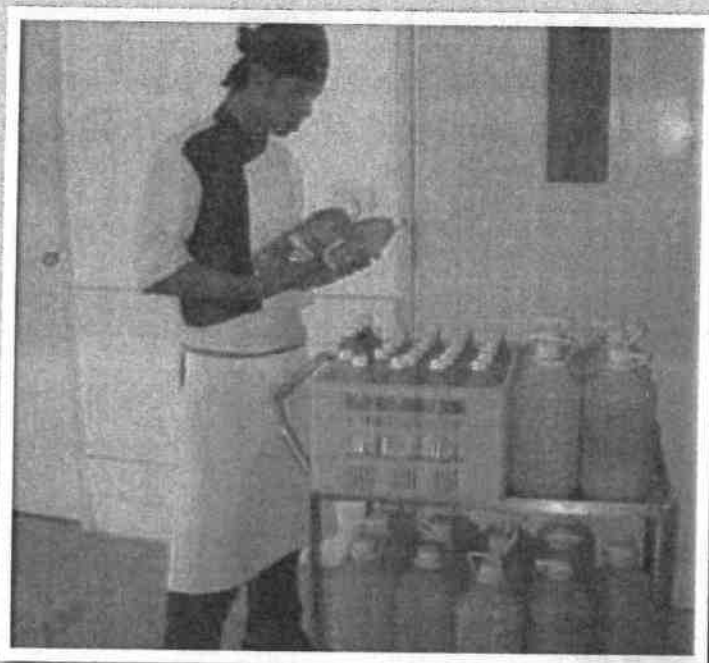

17) แยกเก็บเป็นสัดส่วน มีการป้องกันปนเปื้อนในอุณหภูมิที่เหมาะสม

17.1) ห้องสำหรับเก็บอาหารแห้ง โปร่ง สะอาด จัดเป็นระเบียบ และชั้นเก็บของชั้นล่างสุดต้องสูงจากพื้นอย่างน้อย 15 ซม.

ชั้นวางทำด้วยวัสดุผิวเรียบ ทำความสะอาดได้ง่าย สภาพดี มีความแข็งแรง จัดเป็นระเบียบ มีการถ่ายเทอากาศดี ชั้นเก็บของชั้นล่างสุดต้องสูงจากพื้นอย่างน้อย 15 ซม. เพื่อสะดวกในการทำทำความสะอาดพื้นและป้องกันการปนเปื้อน สารเคมีที่เป็นอันตรายต้องจัดวางแยกและห่างจากวัตถุดิบประเภทอาหาร



17.2) ห้องเย็นสำหรับเก็บอาหาร หรือตู้เย็นเก็บอาหาร มีประสิทธิภาพ จัดเป็นระเบียบ และสะอาด กรณีห้องเย็น ชั้นวางของชั้นล่างสุดต้องสูงจากพื้น 15 ซม.

ห้องเย็นหรือตู้เย็น พื้นผิวภายในต้องทำด้วยวัสดุที่มีผิวเรียบ ชั้นวางทำด้วยวัสดุที่ไม่เป็นสนิม สภาพดี ไม่มีคราบสกปรก ต้องทำความสะอาดเป็นประจำ ต้องมีจำนวนเพียงพอเก็บอาหาร ให้ความเย็นตามที่ระบุไว้ มีอุปกรณ์วัดอุณหภูมิที่ใช้การได้ดี ประตูและขอบยางของห้องเย็น/ตู้เย็น ต้องมีสภาพดี ไม่ชำรุด ขอบยางไม่เสื่อมสภาพ สามารถป้องกันความเย็นรั่วไหลจากตู้เย็นได้ ไม่มีคราบเชื้อรา

การเก็บอาหารสด ต้องใส่ภาชนะมีการปกปิด จัดวางแยกกันเป็นสัดส่วน ระหว่างเนื้อสัตว์ อาหารทะเล ผักสดและผลไม้ ไม่วางอัดแน่นจนเกินไป เพื่อให้ความเย็นกระจายทั่วถึง และเก็บในอุณหภูมิที่เหมาะสม โดยเนื้อสัตว์ เก็บที่อุณหภูมิต่ำกว่า 5°C ผัก - ผลไม้เก็บที่อุณหภูมิ $7 - 10^{\circ}\text{C}$

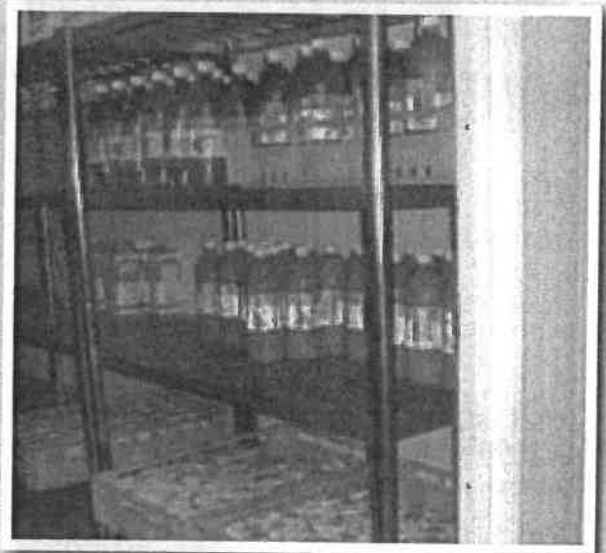

17.3) อาหารพร้อมบริโภคต้องเก็บที่อุณหภูมิต่ำกว่า 5°C หรือสูงกว่า 60°C ต้องบริโภคภายใน 2 ชั่วโมง และวางสูงจากพื้น 60 ซม.

อาหารพร้อมบริโภคที่ไม่ผ่านขั้นตอนการให้ความร้อนอีก ต้องเก็บในภาชนะที่สะอาด มีการปกปิดที่อุณหภูมิต่ำกว่า 5°C หรือสูงกว่า 60°C ถ้าไม่เก็บในช่วงอุณหภูมิดังกล่าว ต้องบริโภคภายใน 2 ชั่วโมง และวางสูงจากพื้นอย่างน้อย 60 ซม.

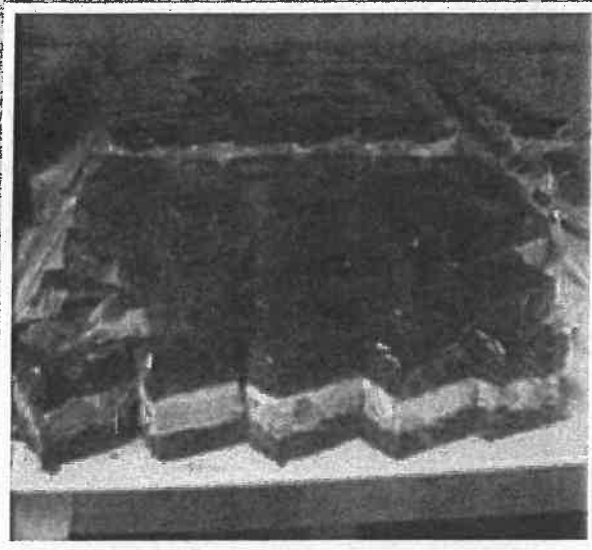

18) อาหาร น้ำดื่ม และเครื่องดื่มในภาชนะบรรจุปิดสนิท ต้องมีเอกสารระบบอาหาร

อาหาร เครื่องปรุงรสต้องมีเครื่องหมายแสดงการได้รับอนุญาตที่ถูกต้องของสำนักงานคณะกรรมการอาหารและยา อาหารกระป๋องเมื่อเปิดใช้แล้วต้องถ่ายใส่ภาชนะที่มีฝาปิดพร้อมระบุวันหมดอายุด้วย

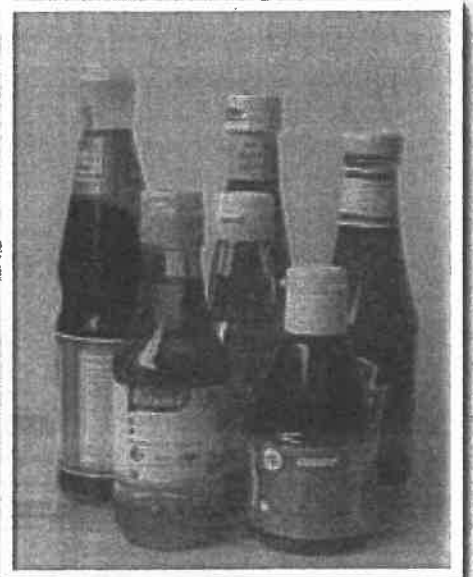

19) น้ำแข็งที่ใช้บริโภคต้องสะอาด บรรจุในภาชนะที่สะอาด มีฝาปิด มีอุปกรณ์ที่มีด้ามสำหรับคีบหรือตักโดยเฉพาะ และต้องไม่มีสิ่งของอื่นแฉะรวมไว้

น้ำแข็งที่ใช้บริโภค ต้องเป็นน้ำแข็งที่ผลิตขึ้นเพื่อใช้บริโภคโดยเฉพาะ ภาชนะที่ใส่ต้องสะอาด ไม่เป็นสนิม มีฝาปิด และมีอุปกรณ์สำหรับคีบหรือตักที่มีด้ามยาวเพียงพอ และต้องไม่มีสิ่งของอื่นแช่ในน้ำแข็ง

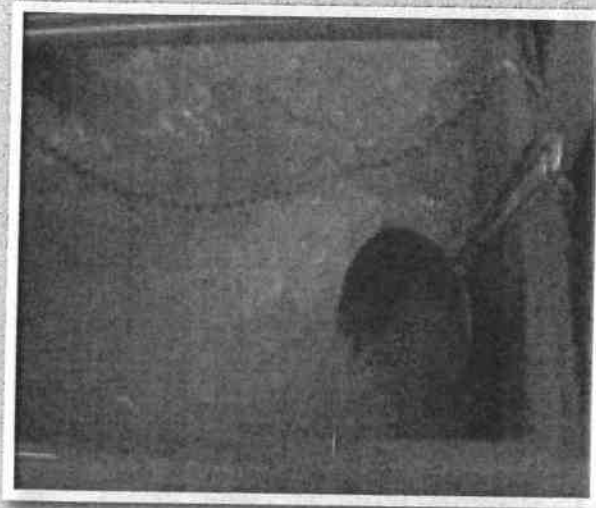

4) ภาชนะ/อุปกรณ์

20) ทำด้วยวัสดุที่ปลอดภัย แยกใช้ตามประเภทของอาหาร

ภาชนะ/อุปกรณ์ทำด้วยวัสดุที่ปลอดภัย เช่น สแตนเลส กระเบื้องเคลือบขาว แก้ว เมลามีนสีขาว สภาพดี สะอาด ล้างทำความสะอาดได้ง่าย เขียงต้องมีสภาพดี สะอาด ไม่แตกร้าว/เป็นร่อง ต้องแยกใช้ระหว่างเนื้อสัตว์ดิบ เนื้อสัตว์สุก ผัก ผลไม้

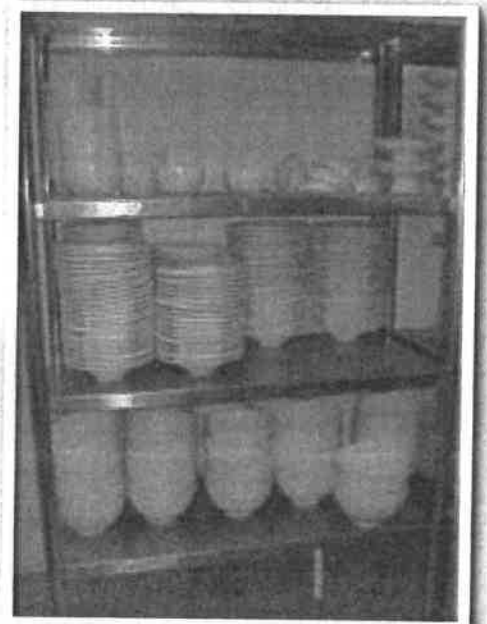
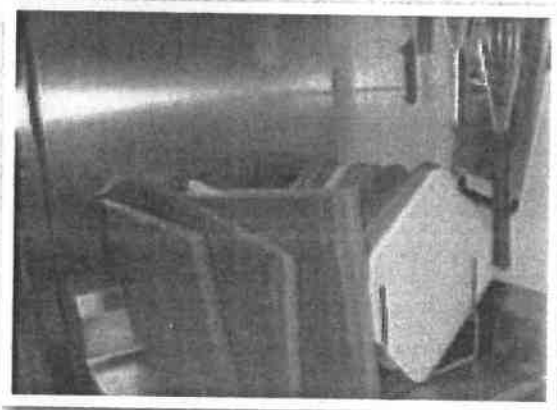

21) ใช้เครื่องล้างภาชนะที่มีประสิทธิภาพ หรือมีการล้างตามหลักสุขาภิบาลอาหาร

เครื่องล้างภาชนะที่ใช้ต้องมีประสิทธิภาพในการทำมาความสะอาดและฆ่าเชื้อโรค หรือมีการล้างตามหลักสุขาภิบาลอาหาร คือ กำจัดเศษอาหาร แล้วล้างด้วยน้ำยาล้างภาชนะ หลังจากนั้นล้างด้วยน้ำสะอาดอีก 2 ครั้ง โดยน้ำที่ใช้ล้างต้องเปลี่ยนให้สะอาดอยู่เสมอ หรือล้างด้วยน้ำไหล

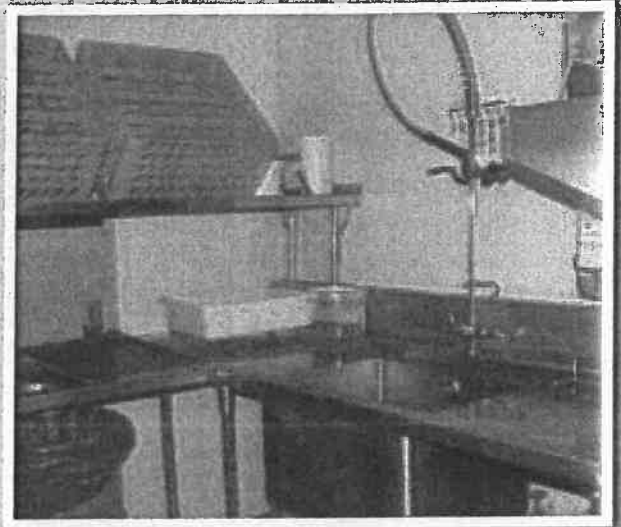
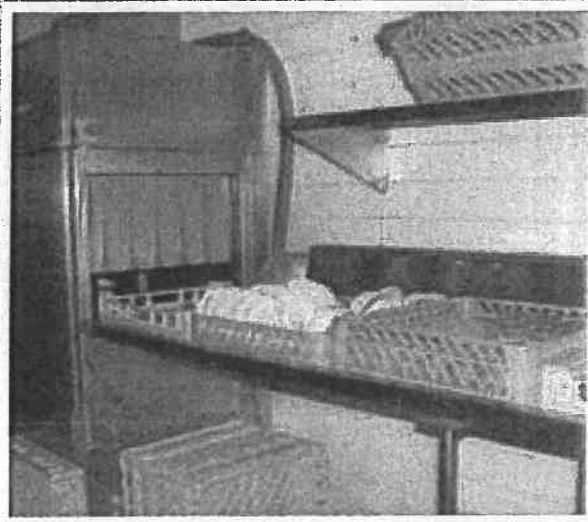

22) เก็บเป็นระเบียบ และมีการปกปิด

ควรเก็บภาชนะ/อุปกรณ์ให้เป็นระเบียบในที่ที่มีการปกปิด สูงจากพื้นอย่างน้อย 60 ซม.

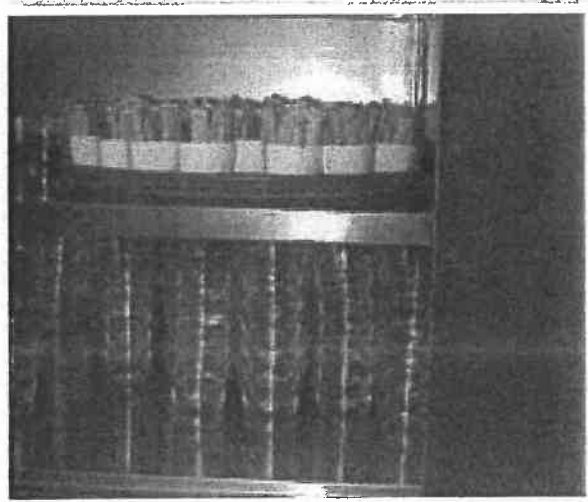

23) มีการบำรุงรักษาอุปกรณ์ที่ถูกต้อง

มีการบำรุงรักษาอุปกรณ์ที่ถูกต้อง โดยสารที่ใช้หล่อลื่นอุปกรณ์ต่างๆ ต้องใช้ชนิด food grade

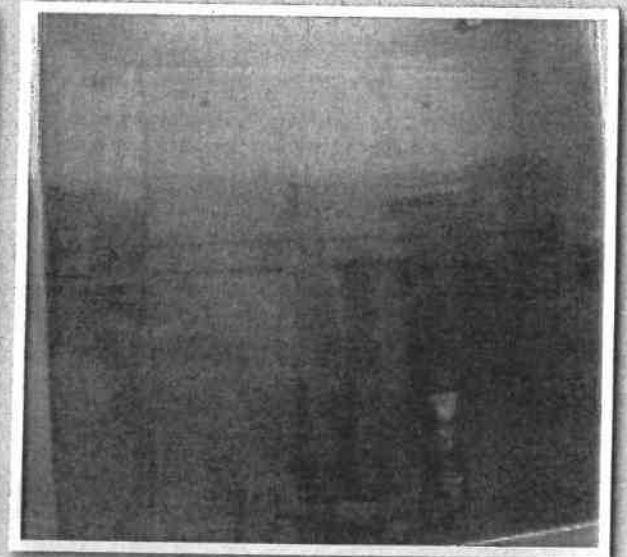

5. ผู้สัมผัสอาหาร

24) มีสุขภาพดี ไม่เป็นโรคติดต่อหรือพาหะของโรค

ผู้สัมผัสอาหารต้องมีสุขภาพแข็งแรง โดยมีหลักฐานการตรวจสอบสุขภาพไม่เกิน 1 ปี ระบุว่า ไม่เป็นโรคติดต่อหรือโรคที่สังคมรังเกียจ หรือไม่เป็นพาหะนำโรคติดต่อ เช่น อหิวาตกโรค ไข้รากสาดน้อย บิด ไข้สวกใส ไข้หัด คางทูม วัณโรคในระยะอันตราย โรคผิวหนัง โรคไวรัสตับอักเสบนิดเอ โรคไข้หวัดใหญ่



25) แต่งกายสะอาด ถูกต้อง

ผู้สัมผัสอาหารต้องแต่งกายสะอาด สวมเสื้อมีแขน ผู้ปรุงต้องสวมผ้ากันเปื้อนที่สะอาด และสวมหมวกหรือเน็คคลุมผม



26) มีลิ้นคเกอร์/บริเวณที่เก็บเสื้อผ้า, ของใช้ส่วนตัวเป็นสัดส่วน

ต้องจัดให้มีลิ้นคเกอร์/บริเวณที่เก็บเสื้อผ้า, ของใช้ส่วนตัวเป็นสัดส่วน แยกออกจากบริเวณที่เตรียม - ปรุงอาหาร

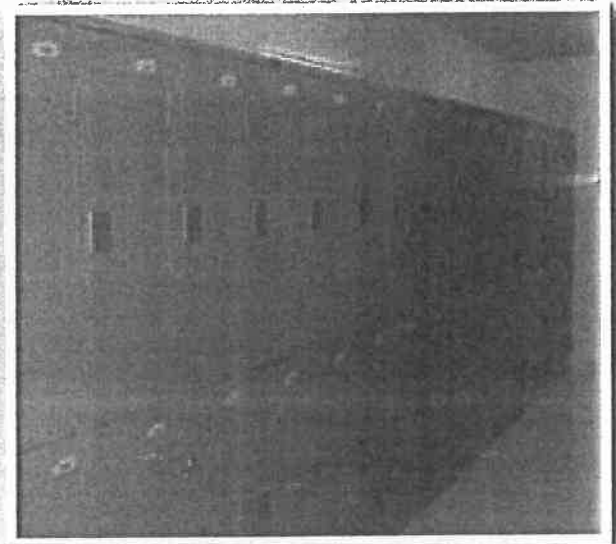
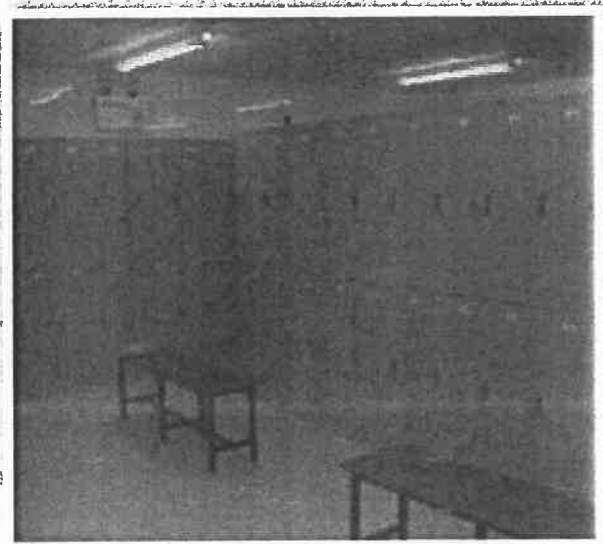

27) สุขอนามัยส่วนบุคคล

ผู้สัมผัสอาหารต้องมีสุขอนามัยส่วนบุคคลที่ดี เช่น ใช้อุปกรณ์ในการหยิบจับอาหารพร้อมบริโภค ล้างมือด้วยน้ำและสบู่ หรือน้ำยาล้างมือ ทุกครั้งที่ออกจากห้องล้างหรือหยิบจับสิ่งสกปรก หรือก่อนสัมผัส/เตรียมปรุงอาหาร ถ้ามีแผลที่มือ ต้องใช้พลาสติกชนิดกันน้ำปิดบาดแผลให้เรียบร้อย และหลีกเลี่ยงการสัมผัสกับอาหารโดยตรง ผู้สัมผัสอาหารต้องตัดเล็บสั้น ไม่สวมเครื่องประดับที่นิ้วมือหรือข้อมือ ไม่ทาเล็บมือ

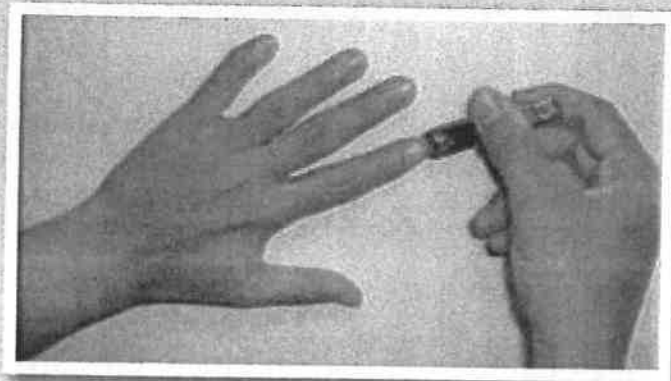
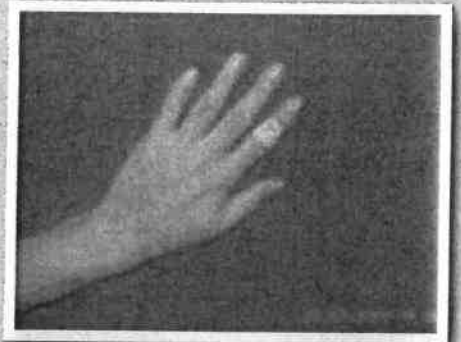

28) ต้องผ่านการอบรมด้านสุขาภิบาลอาหาร

ผู้สัมผัสอาหารต้องผ่านการอบรมด้านสุขาภิบาลอาหารก่อนเริ่มปฏิบัติงาน และมีการอบรมฟื้นฟูความรู้เป็นประจำ

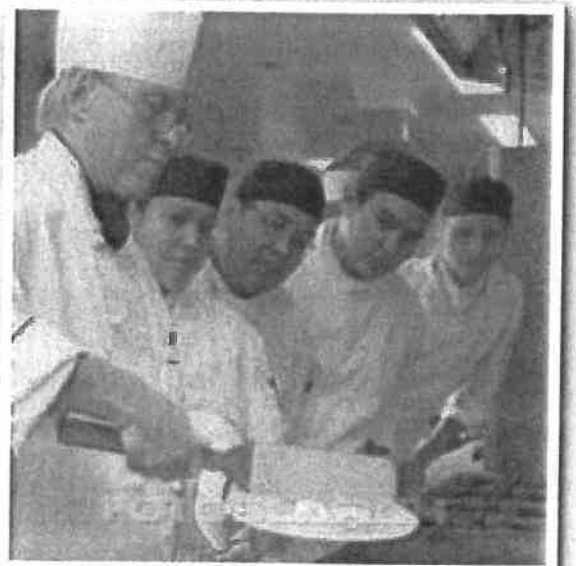

6) ห้องส้วม

29) มีห้องส้วมสำหรับผู้สัมผัสอาหาร แยกเพศ สะอาด สภาพดี
ห้องส้วมสำหรับผู้สัมผัสอาหารควรแยกออกจากห้องครัว เป็นสัดส่วน
เฉพาะ แยกเพศชาย - หญิง สะอาดมีสภาพดี ไม่มีกลิ่นเหม็น มีการทำความสะอาด
สะอาดเป็นประจำ

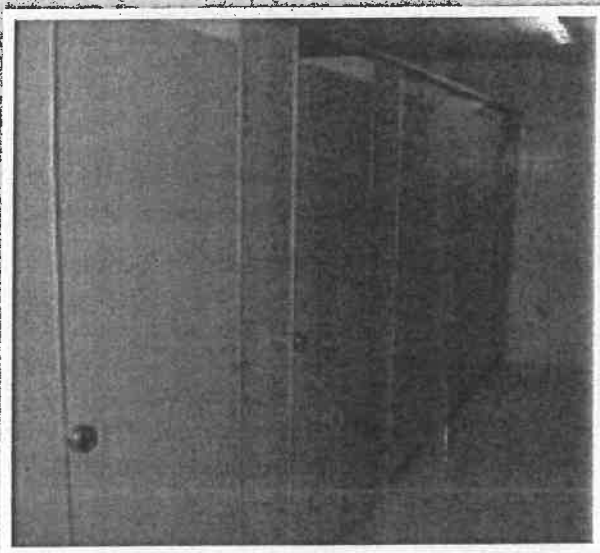

30) ประตูไม่เปิดสู่บริเวณที่เตรียมปรุง

ประตูของห้องส้วมต้องไม่เปิดตรงสู่บริเวณที่เตรียม - ปรุงอาหาร

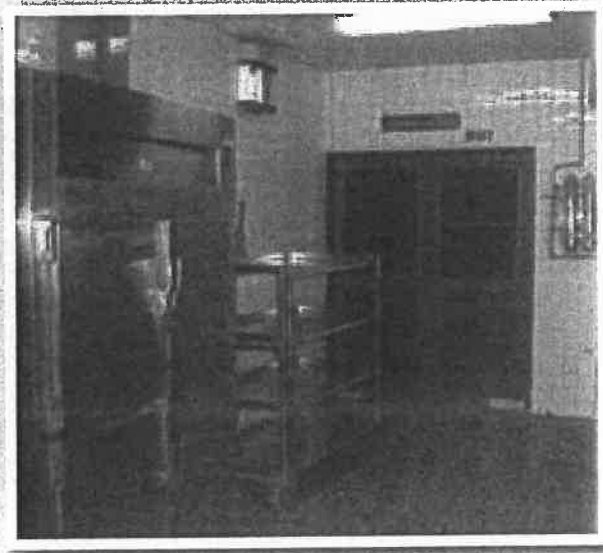
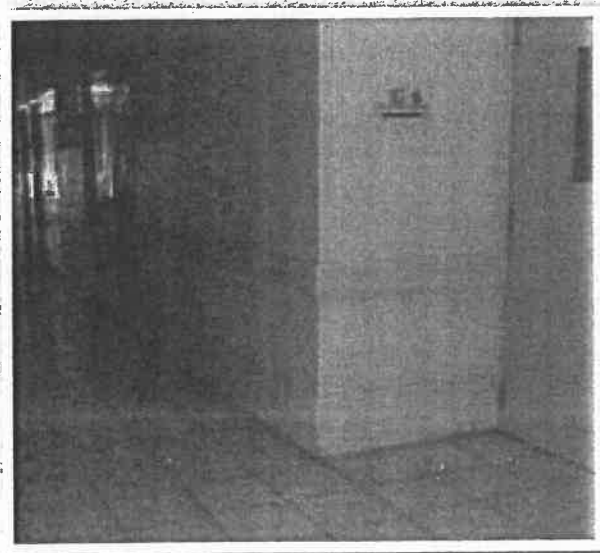

31) มีอ่างล้างมือพร้อมสบู่ และกระดาษเช็ดมือ

หน้าห้องส้วมต้องมีอ่างล้างมือที่ใช้งานได้ดี และจัดให้มีสบู่สำหรับล้างมือ
พร้อมทั้งมีกระดาษเช็ดมือ

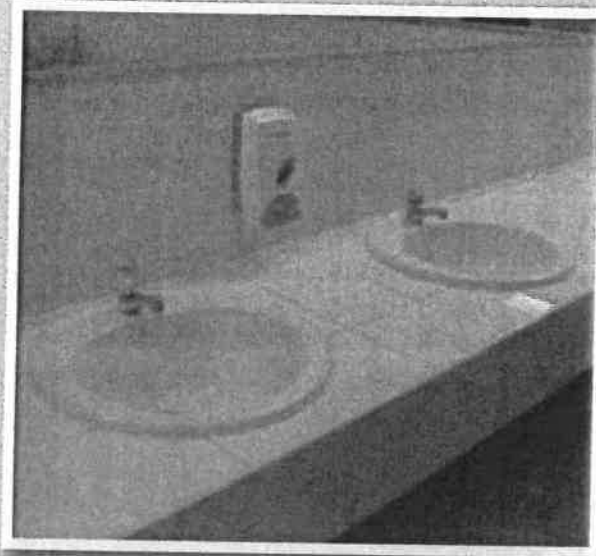

7. บริเวณที่รับประทานอาหาร

32) พื้น ผนัง เพดาน อยู่ในสภาพดี สะอาด

พื้นทำด้วยวัสดุแข็ง เรียบ สภาพดี สะอาด ไม่ลื่น ทำความสะอาดได้
ง่าย ผนังและเพดาน พื้นผิวเรียบ สภาพดี สะอาด



33) มีการระบายอากาศที่ดี

บริเวณที่รับประทานอาหารควรโปร่ง ไม่มีฝุ่น/กลิ่น/ควัน มีการระบายอากาศที่ดี

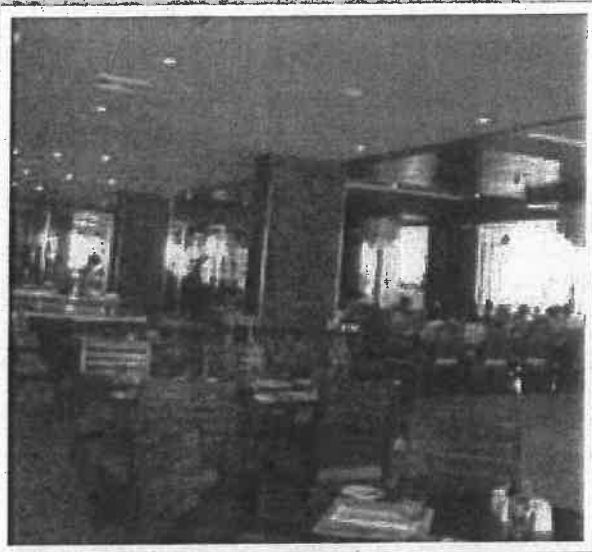

34) ไม่มีสัตว์ แมลงนำโรค

มีการป้องกันสัตว์ต่างๆ เช่น สุนัข แมว และสัตว์แมลงนำโรค ไม่ให้เข้ามาในบริเวณที่รับประทานอาหาร

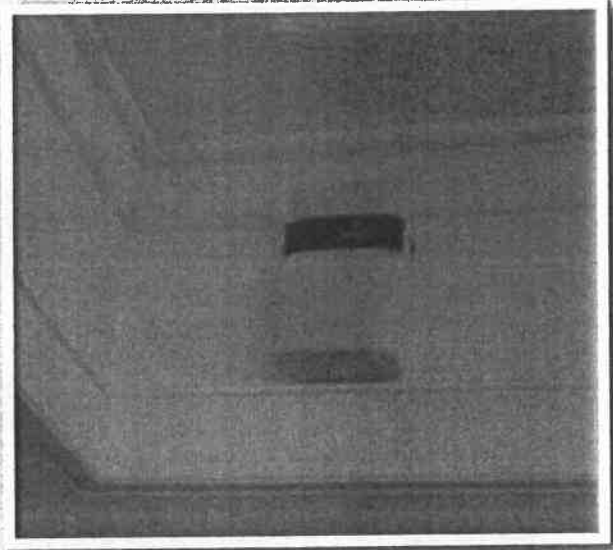
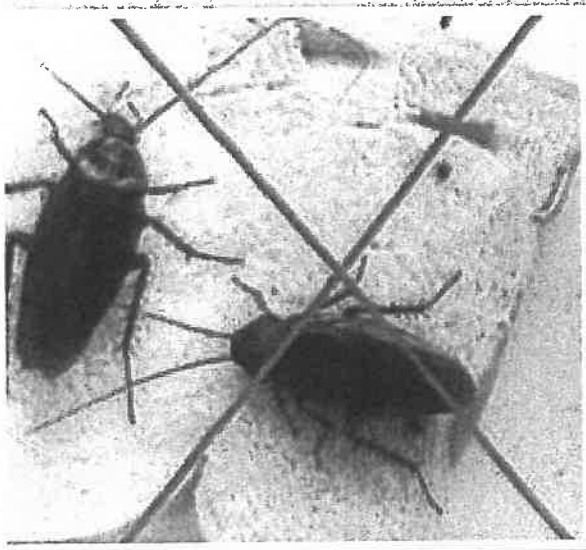

35) การเก็บอุปกรณ์สำหรับให้บริการ

ช้อน ส้อม มีด ตะเกียบที่พร้อมให้บริการ ต้องเก็บให้เป็นระเบียบ โดยวางเรียงนอนไปทางเดียวกัน และในการหยิบต้องจับเฉพาะด้ามเท่านั้น

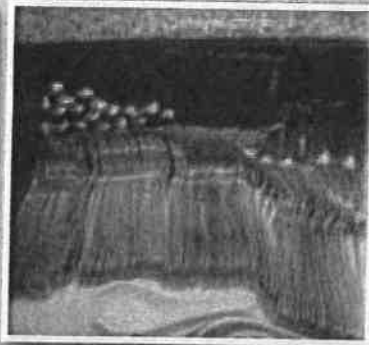
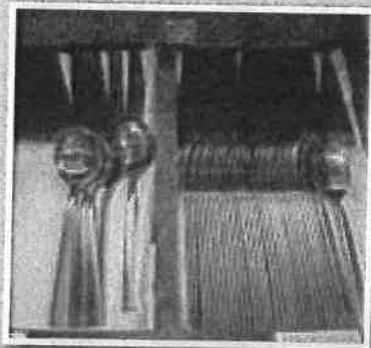

36) อาหารพร้อมบริโภคต้องมีการปกปิด และเก็บในอุณหภูมิที่เหมาะสม

อาหารพร้อมบริโภคต้องเก็บในภาชนะที่สะอาด มีการปกปิด และวางสูงจากพื้นอย่างน้อย 60 ซม. เก็บที่อุณหภูมิต่ำกว่า 5°C หรือสูงกว่า 60°C ถ้าไม่เก็บในช่วงอุณหภูมิดังกล่าว ต้องบริโภคภายใน 2 ชั่วโมง

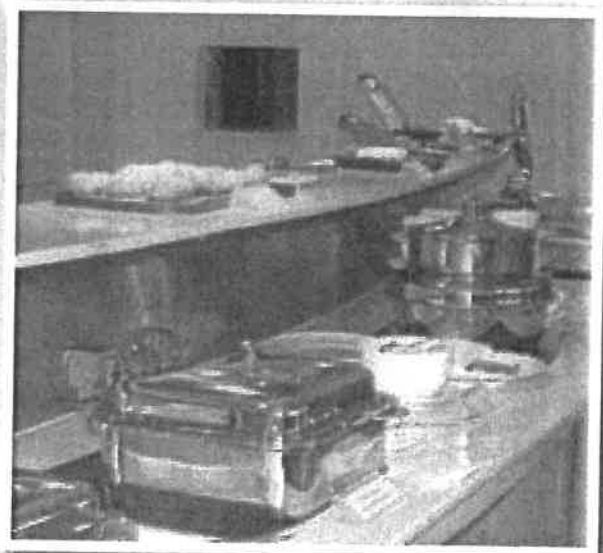

8. การตรวจวิเคราะห์ทางแบคทีเรีย

การตรวจวิเคราะห์ทางแบคทีเรีย จะตรวจหาโคลิฟอร์มแบคทีเรีย โดยใช้ชุดทดสอบโคลิฟอร์มแบคทีเรียเบื้องต้น (SI medium) โดยเก็บตัวอย่างดังนี้

- | | |
|---------------------------------|---|
| - ตัวอย่างอาหาร | เก็บตาม line อาหาร (buffet สลัด, เบเกอรี่) line ละ 5 ตัวอย่าง |
| - น้ำ และน้ำแข็ง ณ จุดรับประทาน | 3 ตัวอย่าง |
| - ภาชนะ ณ จุดรับประทาน | 3 ตัวอย่าง |
| - มือผู้สัมผัสอาหาร | ครัวละ 2 คน |

ชุดอุปกรณ์การตรวจและขั้นตอนการตรวจหาโคลิฟอร์มแบคทีเรีย

ชุดอุปกรณ์การตรวจ ประกอบด้วย

1. น้ำยาตรวจหาเชื้อโคลิฟอร์มขั้นต้น (SI-medium)**
2. ไม้พันสำลีที่ฆ่าเชื้อแล้ว
3. กรรไกร*
4. ปากคืบ และช้อนชา*
5. คัทเตอร์*
6. แอลกอฮอล์ฆ่าเชื้อโรค
7. ตะเกียงแอลกอฮอล์

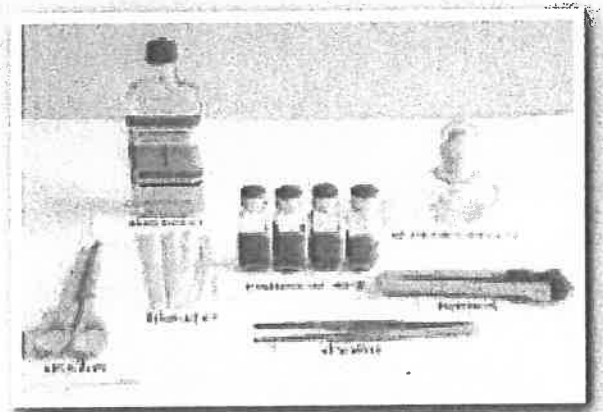

หมายเหตุ * อุปกรณ์ข้อ 3, 4, 5, ให้ฆ่าเชื้อโดยการเช็ดด้วยแอลกอฮอล์ฆ่าเชื้อโรค และลนไฟทุกครั้ง (Sterile technique) ก่อนนำมาใช้

** น้ำยา SI-medium ควรเก็บไว้ในที่แห้งและเย็น ถ้าเก็บที่อุณหภูมิห้อง เก็บได้นาน 3 เดือน ถ้าเก็บในตู้เย็น เก็บได้นาน 6 เดือน

ขั้นตอนการตรวจหาโคลิฟอร์มแบคทีเรีย

ในการตรวจสอบความสะอาดของตัวอย่างทางแบคทีเรียนั้น ได้กำหนดให้ใช้ชุดทดสอบโคลิฟอร์มขั้นต้น (SI-medium) ซึ่งมีวิธีการตรวจที่ทำได้ง่าย และมีขั้นตอนดังนี้

การตรวจภาชนะอุปกรณ์และมือ

1. จุ่มไม้พันสำลีในน้ำยา SI-medium บิดพอหมาด (ไม้พันสำลี 1 อัน/น้ำยา 1 ขวด/ภาชนะอุปกรณ์ 5 ชิ้น)



2. ป้ายไม้พันสำลีบนผิวภาชนะอุปกรณ์ และมือที่จะตรวจหมุนไปซ้ำๆ (ป้ายซ้ำ 3 ครั้ง)

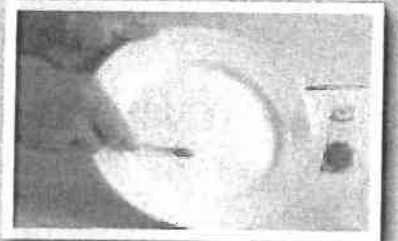

3. จุ่มไม้พันสำลีลงในขวดน้ำยาหมุนไปมาหลายๆ ครั้ง บิดพอหมาด นำไปป้ายภาชนะอุปกรณ์ชิ้นต่อไปจนครบ 5 ชิ้น



4. หักไม้สวอป โดยดึงไม้ให้พ้นปากหลอดประมาณครึ่งหนึ่ง แล้วหักไม้กับปากขวด ตั้งทิ้งไว้ที่อุณหภูมิห้อง 17 ชั่วโมง อ่านและรายงานผล

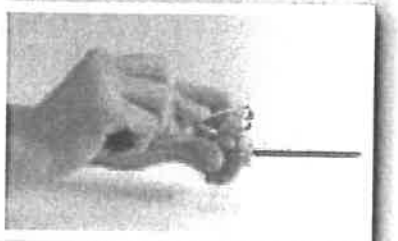

หมายเหตุ ทุกครั้งที่มีการเปิด ปิดฝาขวดน้ำยา ควรฉีกไฟที่ปากขวดเพื่อฆ่าเชื้อโรคทุกครั้ง

วิธีการสวอป

มือผู้สัมผัสอาหาร : หงายฝ่ามือขึ้นสวอป
จากปลายนิ้วถึงข้อที่ 2 นอกจากหัวแม่มือให้สวอป
ถึงข้อที่ 1

แก้วน้ำ : สวอปครึ่งนิ้วจากขอบบน
ทั้งภายในและภายนอก

ช้อนส้อม : สวอปที่ตัวช้อนส้อม
ทั้งภายในและภายนอกในส่วนที่สัมผัสอาหาร

จาน ชาม ถ้วยขนม : สวอปพื้นที่สัมผัส
อาหาร 2x2 ตารางนิ้ว

เชียง : สวอปด้านที่ใช้งาน 2x2 ตารางนิ้ว

ตะเกียบ : สวอปตะเกียบ 1 นิ้วครึ่ง รอบปลายที่สัมผัสอาหาร

การตรวจอาหาร

อาหารแข็ง : ใช้กรรไกรตัดอาหาร
ให้มีขนาดเล็กลงและใช้ปากคีบที่ฆ่าเชื้อแล้วคีบ
อาหารใส่ประมาณ 1 กรัม

อาหารเหลว : ใช้ช้อนชาที่ฆ่าเชื้อแล้ว
ตักอาหารประมาณ 1 มิลลิลิตร ใส่ลงในขวดน้ำยา ตั้งทิ้งไว้
ที่อุณหภูมิห้อง 17 ชั่วโมง อ่านและรายงานผล

การอ่านและรายงานผล

ถ้าสารละลายเปลี่ยนจากสีม่วงเป็นสีเหลือง
ภายใน 17 ชั่วโมง แสดงว่ามีเชื้อโคลิฟอร์ม
ให้รายงานผลเป็น บวก (+, Positive)

ถ้าสารละลายยังคงมีสีม่วง (หรือจางลงเล็กน้อย)
แสดงว่าตัวอย่างนั้นไม่มีเชื้อโคลิฟอร์ม
ให้รายงานผลเป็น ลบ (-, Negative)

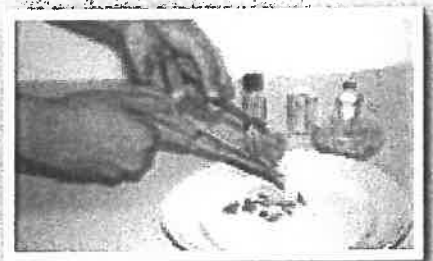
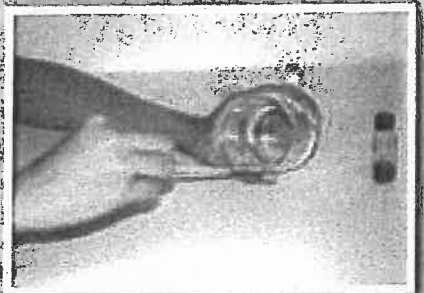
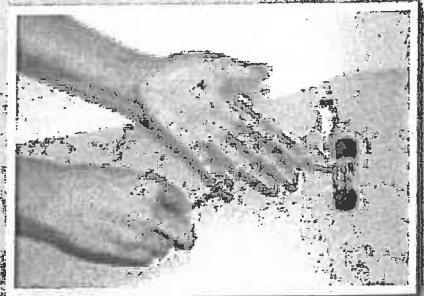

ที่ปรึกษา

นันทกา หนูเทพ

นักวิชาการสาธารณสุขชำนาญการพิเศษ

รักษาการแทนผู้อำนวยการสำนักสุขาภิบาลอาหารและน้ำ

ผู้จัดทำ

นภพรรณ นันทพงษ์

นักวิชาการสาธารณสุขชำนาญการพิเศษ

เพ็ญศิริ นาถวิล

นักวิชาการสาธารณสุข

ผู้จัดพิมพ์

สำนักสุขาภิบาลอาหารและน้ำ กรมอนามัย

กระทรวงสาธารณสุข

โทร. 0-2590-4177-8 โทรสาร 0-2590-4188

สถานที่พิมพ์

โรงพิมพ์ ชุมนุมสหกรณ์การเกษตรแห่งประเทศไทย จำกัด

พิมพ์ครั้งที่ 2 พ.ศ. 2556 จำนวน 1,000 เล่ม

สุขภาพดี
เริ่มต้นที่นี่ 
สำนักสุขาภิบาลอาหารและน้ำ



เกณฑ์มาตรฐาน “ร้านอาหารปลอดภัย สุภาพดี”(สาสุข ยกนิ้ว)

1. ต้องผ่านเกณฑ์มาตรฐานอาหารสะอาด รสชาติอร่อย (Clean Food Good Taste)
 - เกณฑ์ทางกายภาพ แบบตรวจประเมินการสุขาภิบาลอาหาร สำหรับสถานที่จำหน่ายอาหาร
 - เกณฑ์ทางแบคทีเรีย โดยการใช้ชุดทดสอบตรวจหาโคลิฟอร์มแบคทีเรีย อ.13 จำนวน 10 ตัวอย่าง ไม่พบการปนเปื้อน 90%
 - ตรวจอาหาร/น้ำ/น้ำแข็ง จำนวน 5 ตัวอย่าง
 - ตรวจภาชนะอุปกรณ์ จำนวน 3 ตัวอย่าง
 - ตรวจมือผู้สัมผัสอาหาร จำนวน 2 ตัวอย่าง
 2. มีช่องกลางสำหรับผู้บริโภค
 - มีช่องกลางไว้บริการ/เสิร์ฟมาพร้อมอาหาร โดยไม่ต้องร้องขอ หรือมีข้อความ/สิ่งแสดงให้รู้ว่ามีบริการเสิร์ฟช่องกลางให้กับผู้บริโภค
 3. มีอ่างล้างมือสำหรับผู้บริโภค
 - จัดให้มีอ่างล้างมือที่สะอาดพร้อมสบู่ สำหรับผู้บริโภคใช้ได้โดยสะดวกและเพียงพอ
 4. ส่วนในร้านอาหารผ่านเกณฑ์มาตรฐาน HAS(Health Accessibility Safety) 16 ข้อ โดยเน้น 3 เรื่อง คือ ความสะอาด (H) ความเพียงพอ(A) ความปลอดภัย(S)
 - ** ร้านอาหาร ที่มีชื่อเสียง/แหล่งท่องเที่ยว/รับรองแขกได้เกิน 100 ที่นั่งขึ้นไป จัดส่วนผู้พิการ แยกต่างหาก**
 5. มีการตรวจสอบการปนเปื้อนในอาหารสด หรือผ่านการรับรองมาตรฐาน Q restaurant
 - เนื้อสัตว์ อาหารสด ซื้อมาจากแหล่งที่ปลอดภัย เชื่อถือได้ หรือได้รับการตรวจว่าปลอดสารพิษ
 - ผักสด ซื้อมาจากแหล่งที่ปลอดภัย เชื่อถือได้ หรือได้รับการตรวจว่าผักสดปลอดสารพิษมาแล้ว
 - แนะนำวิธีการล้างผัก
 6. ผู้สัมผัสอาหารต้องผ่านการอบรมและมีบัตรประจำตัวผู้สัมผัสอาหาร
 - ผู้สัมผัสอาหารต้องผ่านการอบรมตามหลักสูตรการสุขาภิบาลอาหารสำหรับผู้สัมผัสอาหารของกรมอนามัย หรือผ่านการทดสอบความรู้จากหน่วยงานราชการส่วนท้องถิ่น
 7. ไม่ใช้มือหยิบจับ สัมผัสอาหารปรุงสำเร็จโดยตรง
 - ผู้สัมผัสอาหารไม่ใช้มือหยิบหรือจับอาหารที่ปรุงสำเร็จแล้ว ต้องใช้อุปกรณ์หยิบจับ หรือถุงมือ
 8. ปลอดบุหรี่ในอาคารที่มีการขาย และสถานที่รับประทานอาหาร
 - มีป้ายห้ามสูบบุหรี่
 9. เป็นร้านอาหารที่ผ่านการประเมินรับรอง “ร้านนี้ไม่ใช้โฟมบรรจุอาหาร”
เงื่อนไขการรับรอง
- *ร้านอาหารผ่านการรับรองมาตรฐานได้รับป้ายมาตรฐาน “ร้านอาหารปลอดภัยสุภาพดี (สาสุขยกนิ้ว)” ต้องมีการตรวจรับรองมาตรฐานปีละ 1 ครั้ง
- หากไม่สามารถปฏิบัติตามมาตรฐานได้ สำนักงานสาธารณสุขจังหวัดภูเก็ต จะดำเนินการถอดถอนป้ายรับรอง

แบบตรวจมาตรฐาน “ร้านอาหารภูเก็ตปลอดภัย สุภาพดี” สาสุข ยกนิ้ว

สำนักงาน.....

วันที่ตรวจรับรอง.....

1. ชื่อเจ้าของร้าน/ ผู้จัดการร้าน (นาย/นาง/นางสาว).....นามสกุล.....

2. ชื่อร้าน.....เบอร์โทรศัพท์.....แฟกซ์.....

ขนาดพื้นที่ () เกิน 200 ตร.ม. () ไม่เกิน 200 ตร.ม.

ใบอนุญาตเลขที่.....ออกเมื่อวันที่.....โดย.....

3. สถานที่ตั้งร้าน.....

4. ประเภทอาหารที่จำหน่าย.....

5. ผ่านการอบรมผู้สัมผัสอาหาร (ปีที่ขอรับรอง)หน่วยงานที่จัด.....

5.1 จำนวนผู้ประกอบปรุงอาหาร (พ่อครัว , แม่ครัว).....คน

☐ เคยผ่านการอบรมสุขาภิบาลอาหาร.....คน ☐ ไม่เคยผ่านการอบรมสุขาภิบาลอาหาร.....คน

5.2. จำนวนพนักงาน (พนักงานเสิร์ฟ , พนักงานล้างทำความสะอาด).....คน ปีที่ขอรับรอง

☐ เคยผ่านการอบรมสุขาภิบาลอาหาร.....คน ☐ ไม่เคยผ่านการอบรมสุขาภิบาลอาหาร.....คน

5.3 มีบัตรประจำตัวผู้สัมผัสอาหาร คน ออกให้โดย.....

6. การรับรองมาตรฐาน

6.1 ได้รับป้ายรับรองมาตรฐาน Clean Food Good Taste จาก.....พ.ศ.

6.2 ได้รับมาตรฐาน อื่นๆ ระบุมาตรฐานและหน่วยงาน

.....
.....

7. บริการช้อนกลาง

☐ มีไว้บริการ/เสิร์ฟมาพร้อมอาหารโดยไม่ร้องขอ ☐ มีข้อความ/สิ่งแสดงให้รู้ว่าการเสิร์ฟช้อนกลางให้กับผู้บริโภค

8. อ่างล้างมือสำหรับผู้บริโภคพร้อมสบู่และกระดาษชำระ (นอกจากห้องน้ำห้องส้วม)

☐ มีบริการที่จุด จำนวน.....จุด ระบุ.....

9. ส้วมสาธารณะ (ร้านอาหาร ที่มีชื่อเสียง/แหล่งท่องเที่ยว/รับรองแขกได้เกิน 100 ที่นั่ง) จัดส้วมผู้พิการ แยก มีลักษณะดังนี้

☐ ประตูกว้าง ตั้งแต่ 90 ซม.ขึ้นไป (รถเข็น เข้าออกได้สะดวก) ☐ มีทางลาด (รถเข็นฯ ได้สะดวก)

☐ มีพื้นที่ว่างภายในส้วม เพื่อให้เก้าอี้ล้อหมุนตัวกลับได้ (เส้นผ่าศูนย์กลาง 1.5 เมตร) ☐ มีราวจับ

10. ปลอดภัย

☐ ปิดป้ายห้ามสูบบุหรี่ ☐ ไม่ปิดป้าย ☐ จัดพื้นที่สูบบุหรี่แยกออกไป

11. การใช้ภาชนะบรรจุอาหาร

☐ ปลอดภัย ☐ ไม่ปลอดภัย

แบบตรวจสอบประเมินการสุขาภิบาลอาหาร สำหรับสถานที่จำหน่ายอาหาร

เกณฑ์มาตรฐานด้านสุขลักษณะ	ผลการตรวจ	ข้อบกพร่อง
<p>1. สถานที่รับประทานอาหาร สถานที่เตรียมปรุง ประกอบอาหาร ต้องสะอาด เป็นระเบียบ และจัดเป็นสัดส่วน</p> <p>1.1 อยู่ห่างจากบริเวณที่น่าจะเป็นอันตรายต่อสุขภาพ ไม่น้อยกว่า 100 เมตร</p> <p>1.2 พื้นทำด้วยวัสดุแข็งแรง สะอาด ไม่มีรอยแตกร้าว ไม่ชำรุด</p> <p>1.3 ผนังทำด้วยวัสดุแข็งแรง สะอาด ไม่ชำรุด ไม่มีฝุ่นละออง เหม่าหยากไย่</p> <p>1.4 เพดานทำด้วยวัสดุแข็งแรง สะอาด ไม่มีหยากไย่ ฝุ่น เหม่า</p> <p>1.5 การระบายอากาศเพียงพอ (หากมีเครื่องปรับอากาศต้องมี เครื่องดูดอากาศ รวมทั้งติดตั้งเครื่องหมาย “ห้ามสูบบุหรี่”)</p> <p>1.6 พื้นทำด้วยวัสดุแข็งแรง สะอาด ไม่มีรอยแตกร้าว ไม่ชำรุด</p> <p>1.7 ผนังทำด้วยวัสดุแข็งแรง สะอาด ไม่ชำรุด ไม่มีฝุ่นละออง เหม่าหยากไย่</p> <p>1.8 เพดานทำด้วยวัสดุแข็งแรง สะอาด ไม่มีหยากไย่ ฝุ่น เหม่า</p> <p>1.9 การระบายอากาศเพียงพอ บริเวณที่ปรุงอาหารต้องมีเครื่องดูดควัน / ปล่องระบายควัน ซึ่งสูงเพียงพอไม่ก่อให้เกิดเหตุรำคาญ</p> <p>1.10 แสงสว่างพอเพียงสามารถมองเห็นสิ่งปนเปื้อนในอาหารได้</p>	<p>.....</p> <p>.....</p> <p>.....</p> <p>.....</p> <p>.....</p> <p>.....</p> <p>.....</p> <p>.....</p> <p>.....</p> <p>.....</p> <p>.....</p>	<p>.....</p> <p>.....</p> <p>.....</p> <p>.....</p> <p>.....</p> <p>.....</p> <p>.....</p> <p>.....</p> <p>.....</p> <p>.....</p> <p>.....</p>
<p>2.. ไม่เตรียมปรุงอาหารบนพื้น และบริเวณหน้า หรือในห้องน้ำ ห้องส้วม และต้องเตรียมปรุงอาหารบนโต๊ะที่สูงจากพื้นอย่างน้อย 60 ซม.</p>	<p>.....</p> <p>.....</p>	<p>.....</p> <p>.....</p>
<p>3. ใช้สารปรุงแต่งอาหารที่มีความปลอดภัย มีเครื่องหมายรับรองทางราชการ เช่น เลขสารบบอาหาร(อย.) เครื่องหมายรับรองมาตรฐานของกระทรวงอุตสาหกรรม(มอก.)</p> <p>3.1 อาหารแห้งต้องมีสภาพดี ไม่ขึ้นรา</p> <p>3.2 อาหารแห้งเก็บในที่แห้ง ไม่อับชื้น เป็นสัดส่วน สามารถป้องกันสัตว์ และแมลงนำโรคได้</p>	<p>.....</p> <p>.....</p> <p>.....</p>	<p>.....</p> <p>.....</p> <p>.....</p>

เกณฑ์มาตรฐานด้านสุขลักษณะ	ผลการตรวจ	ข้อบกพร่อง
4. อาหารสดต้องล้างให้สะอาดก่อนนำมาปรุง หรือเก็บ การเก็บอาหารประเภทต่างๆต้องแยกเก็บเป็นสัดส่วน อาหารประเภทเนื้อสัตว์ดิบเก็บในอุณหภูมิที่ต่ำกว่า 5 องศาเซลเซียส
5. อาหารที่ปรุงสำเร็จแล้ว เก็บในภาชนะที่สะอาด มีการปกปิด วางสูงจากพื้นอย่างน้อย 60 ซม. และมีการอุ่นอาหารทุกๆ 2 ชั่วโมง
6. น้ำแข็งที่ใช้บริโภคต้องสะอาด เก็บในภาชนะที่สะอาดมีฝาปิด ใช้อุปกรณ์ที่มี ด้านสำหรับกิบ หรือตักโดยเฉพาะ วางสูงจากพื้นอย่างน้อย 60 ซม 6.1 รับซื้อน้ำดื่ม-น้ำแข็งจากโรงงานที่ได้มาตรฐานผ่าน GMP จาก อบ. หรือ มีเครื่องทำน้ำแข็งที่ถูกสุขลักษณะ (ทำจากน้ำที่ผ่านกรรมวิธีฆ่าเชื้อโรคแล้ว) 6.2 มีการขนส่งถูกสุขลักษณะเพื่อลดการปนเปื้อน 6.3 ไม่แช่สิ่งของอื่นใดในภาชนะที่บรรจุน้ำแข็งที่ใช้ดื่ม 6.4 จัดให้มีน้ำดื่ม น้ำใช้ปรุงอาหารที่สะอาดและเพียงพอ
7. การล้างภาชนะ 7.1 ล้างภาชนะอุปกรณ์ด้วยวิธี 3 ขั้นตอน (ล้างด้วยน้ำยาล้างจานแล้วล้าง ด้วยน้ำสะอาด 2 ครั้ง) ล้างด้วยเครื่องล้างจานอัตโนมัติ 7.2 อุปกรณ์การล้างต้องวางสูงจากพื้นอย่างน้อย 60 ซม. (วัดจากขอบบน ภาชนะ) 7.3 ภาชนะอุปกรณ์ที่ล้างทำความสะอาดแล้วไม่ใช่ผ้าเช็ด 7.4 ภาชนะที่ทำความสะอาดแล้วต้องผ่านการฆ่าเชื้อด้วยความร้อน /สารเคมี หรือวิธีอื่น ๆ ที่เหมาะสม 7.5 จัดพื้นที่ล้างทำความสะอาดภาชนะอุปกรณ์แยกเป็นสัดส่วน จากบริเวณเตรียมปรุง
8. เหยียงและมิด ต้องมีสภาพดี แยกใช้ระหว่างเนื้อสัตว์สุก เนื้อสัตว์ดิบ และผัก ผลไม้

[illegible]

เกณฑ์มาตรฐานด้านสุขลักษณะ	ผลการตรวจ	ข้อบกพร่อง
12. สุขวิทยาส่วนบุคคลของผู้สัมผัสอาหาร 12.1 สวมเสื้อผ้าสะอาด มีแขน ใสรองเท้าหุ้มส้น 12.2 ผูกผ้ากันเปื้อน และสวมหมวกหรือเน็ตคลุมผมมิดชิด 12.3 ผู้สัมผัสอาหารล้างมือให้สะอาดก่อนเตรียมประกอบปรุงอาหาร 12.4 ใช้อุปกรณ์ในการหยิบจับอาหารที่ปรุงสำเร็จแล้ว 12.5 ไม่สูบบุหรี่ในขณะที่ปฏิบัติงานเกี่ยวกับอาหาร 12.6 ผู้สัมผัสอาหารที่มีบาดแผลที่มือต้องปกปิดแผลเรียบร้อยและสวมถุงมืออีกชั้นหนึ่ง ให้มิดชิด 12.7 ผู้สัมผัสอาหารตัดเล็บสั้นและสะอาดอยู่เสมอ ไม่ทำเล็บ ไม่ใส่เครื่องประดับที่นิ้วมือและข้อมือ 12.8 ผู้สัมผัสอาหารทุกคนต้องมีสุขภาพดี ไม่เป็นโรคติดต่อ มีการตรวจสุขภาพ โดยมีแพทย์รับรอง อย่างน้อยปีละ 1 ครั้ง 12.9 ผู้สัมผัสอาหารต้องผ่านการอบรมหลักสูตรการสุขาภิบาลอาหาร ของท้องถิ่น/กรมอนามัย จำนวนคน

เกณฑ์ทางแบคทีเรีย ไม่พบการปนเปื้อน 90 %

- ตรวจอาหาร/น้ำ/น้ำแข็ง จำนวน 5 ตัวอย่าง สรุปผล ผ่านตัวอย่าง ไม่ผ่าน.....ตัวอย่าง
- ตรวจภาชนะอุปกรณ์ จำนวน 3 ตัวอย่าง สรุปผล ผ่านตัวอย่าง ไม่ผ่าน.....ตัวอย่าง
- ตรวจมือผู้สัมผัสอาหาร จำนวน 2 ตัวอย่าง สรุปผล ผ่านตัวอย่าง ไม่ผ่าน.....ตัวอย่าง

ชนิดตัวอย่าง	ผล	ชนิดตัวอย่าง	ผล	ชนิดตัวอย่าง	ผล	ชนิดตัวอย่าง	ผล	ชนิดตัวอย่าง	ผล

ได้รับการรับรองมาตรฐาน Clean Food Good Taste จาก.....วันเดือนปี.....

- เกณฑ์ทางกายภาพ ได้ตามแบบตรวจประเมินการสุขาภิบาลอาหารสำหรับสถานที่จำหน่ายอาหาร 12 ข้อ ☐ ผ่าน ☐ ไม่ผ่าน
- เกณฑ์ทางแบคทีเรีย โดยการใช้ชุดทดสอบตรวจหาโคลิฟอร์มแบคทีเรีย อ.13 90 % ☐ ผ่าน ☐ ไม่ผ่าน

การรับรองอาหารปลอดภัย

ชนิดวัตถุดิบที่ใช้ในร้านอาหาร (ระบุเป็นวัตถุดิบ เช่น เนื้อหมู เนื้อไก่ ผักคะน้า ข้าวสาร ปลา กุ้ง เป็นต้น)

☐ สินค้า Q ที่ผ่านการรับรอง (ดูจากบรรจุภัณฑ์)

ชนิด.....ผ่านการรับรอง จากหน่วยงาน.....

ชนิด.....ผ่านการรับรอง จากหน่วยงาน.....

ชนิด.....ผ่านการรับรอง จากหน่วยงาน.....

ชนิด.....ผ่านการรับรอง จากหน่วยงาน.....

☐ สินค้าอื่นๆ ที่ไม่ผ่านการรับรอง Q ตรวจสอบสารปนเปื้อน (ต้องไม่พบสารปนเปื้อนอย่างน้อยร้อยละ90)

สาร	จำนวนตรวจทั้งหมด	พบ	ไม่พบ
บอแรกซ์			
สารกันรา			
สารฟอกขาว			
ฟอร์มาลิน			
ยาฆ่าแมลง			
รวม			

แหล่งสินค้า

* ตลาดกลาง, ตลาดค้าส่ง ระบุ

.....ประเภทสินค้า.....

* ซื้อจากพ่อค้าคนกลาง ระบุ (ตลาดสด/ตลาดนัด ซุปเปอร์มาร์เก็ต เป็นต้น)

.....ประเภทสินค้า

.....ประเภทสินค้า

.....ประเภทสินค้า

.....ประเภทสินค้า

* ซื้อจากผู้ผลิตโดยตรง ระบุ

.....ประเภทสินค้า

.....ประเภทสินค้า

* รับจากบริษัท ระบุ

.....ประเภทสินค้า

.....ประเภทสินค้า

* อื่นๆ ระบุ

.....ประเภทสินค้า

.....ประเภทสินค้า

แบบประเมินมาตรฐานสุขอนามัยตามมาตรฐาน HAS กระทรวงสาธารณสุข

ข้อมูลห้องส้วม

จำนวนห้องส้วม ไม่แยกเพศ.....ห้อง

ห้องส้วมชาย.....ห้อง ที่ปัสสาวะชาย.....ที่ ห้องส้วมหญิง.....ห้อง

1. สถานที่ตั้งส้วมที่สำรวจนี้ มีส้วมคนพิการ หรือไม่

☐ 1.1 มี (รับรองแขกเกิน 100 ที่นั่ง)

☐ 1.2 ไม่มี (ข้ามข้อ 2 ไปประเมินส้วมตามเกณฑ์มาตรฐาน)

2. ส้วมคนพิการข้างต้น มีลักษณะอย่างไร

2.1 ประตู กว้างตั้งแต่ 90 ซม.ขึ้นไป(รถเข็นคนพิการ เข้าออกได้สะดวก) ☐ 1.ใช่ ☐ 2. ไม่ใช่

2.2 ประตู เป็นแบบ ☐ 1. บานเปิดออกสู่ภายนอก ค้างได้เกิน 90 องศา ☐ 2. บานเลื่อน ☐ 3. อื่นๆ.....

2.3 พื้นห้องส้วม ☐ 1. มีระดับเสมอกับภายนอก หรือมีทางลาด(รถเข็นได้สะดวก)

☐ 2. ไม่มีทางลาด /รถเข็นขึ้นไม่สะดวก

2.4 มีพื้นที่ว่างภายในส้วม เพื่อให้เก้าอี้ล้อหมุนตัวกลับได้ (เส้นผ่าศูนย์กลาง 1.5 เมตร) ☐ 1.ใช่ ☐ 2. ไม่ใช่

2.5 มีราวจับ ☐ 1.มี เป็นแบบ..... ☐ 2. ไม่มี

เกณฑ์มาตรฐาน	ผลการตรวจประเมิน
ความสะอาด (H = Healthy)	
1. พื้น ผนัง เพดาน โถส้วม ที่กดโถส้วม โถปัสสาวะ ที่กดโถปัสสาวะ อยู่ในสภาพดี ใช้งานได้ สะอาด(ไม่มีฝุ่น หยากไข่) ไม่มีคราบสกปรก (ให้สังเกต บริเวณชอกมุม คอห่าน)	
2.1 น้ำใช้ สะอาด(มองดูด้วยตาใส ไม่มีตะกอน) เพียงพอ และไม่มี อุทกน้ำยาง (ในภาชนะเก็บกัก รวมถึงในภาชนะใส่ไม้ประดับ ภายใน และบริเวณโดยรอบห้องส้วม)	
2.2 ภาชนะเก็บกักน้ำ ชันตักน้ำ สะอาด อยู่ในสภาพดี ใช้งานได้	
3.1 มีกระดาษชำระ เพียงพอต่อการใช้งานตลอดเวลาที่เปิดให้บริการ (มีไว้จำหน่าย หรือ บริการฟรี) อยู่ในภาชนะที่เตรียมไว้หรือที่แขวนโดยเฉพาะ หรือ	
3.2 กรณีมีน้ำประปาเปิดได้ตลอดเวลา ต้องมีสายฉีดน้ำชำระ สะอาด อยู่ในสภาพดี ใช้งานได้	
4. อ่างล้างมือ ก๊อกน้ำ กระจก สภาพดี ใช้งานได้ สะอาด ไม่มีคราบสกปรก (ไม่มี คราบสีดำ บริเวณชอก รอยต่อระหว่างโถหะกับเนื้อกระเบื้อง และก๊อกน้ำ)	
5. มีสบู่ล้างมือ อยู่ในภาชนะใส่สบู่ พร้อมให้ใช้ตลอดเวลาที่เปิดให้บริการ (ถ้าเป็นสบู่เหลว ที่กดสบู่ต้องใช้งานได้)	
6. มีถังรองรับมูลฝอย แบบมีฝาปิด อยู่ในสภาพดี ไม่รั่วซึม สะอาด ตั้งอยู่ในบริเวณอ่างล้างมือ หรือ บริเวณใกล้เคียง ต้องไม่มีขยะมูลฝอยล้นออกมาจนถึง ไม่ควรตั้งอยู่ในห้องส้วม	

เกณฑ์มาตรฐาน	ผลการตรวจประเมิน
7. มีการระบายอากาศดี หมายถึง มีช่องระบายอากาศไม่น้อยกว่าร้อยละ 10 ของพื้นที่ห้อง <u>หรือ</u> มีเครื่องระบายอากาศ พัดลมดูดอากาศ <u>และ</u> ไม่มีกลิ่นเหม็น จาก อุจจาระ ปัสสาวะ และ กลิ่นจาก ท่อหรือ บ่อเกรอะที่ไหลย้อนขึ้นมา ในขณะรดน้ำ หรือ กดชักโครก (ส่วนที่มีการติดตั้งท่อระบายอากาศ จากฐานตั้งส้วมและบ่อเกรอะจะไม่มีปัญหานี้)	
8. ท่อระบายสิ่งปฏิกูล และ ถังเก็บกัก อยู่ในสภาพดี ไม่พบรอยแตก ร้าว รั่ว หรือ ชำรุด <u>และ</u> บ่อเก็บกักสิ่งปฏิกูล(อุจจาระ) มีฝาปิด	
9. จัดให้มีการทำความสะอาด เป็นประจำทุกวัน อย่างน้อย วันละ 2 ครั้ง <u>และ</u> มีระบบให้มีเจ้าหน้าที่ทำการควบคุมตรวจตราการทำความสะอาดห้องส้วมเป็นประจำ โดยมีแบบตรวจสอบการทำความสะอาด	
<u>ความเพียงพอ (A = Accessibility)</u> 10. จัดให้มีส้วมนั่งราบ (แบบนั่งเก้าอี้) สำหรับ ผู้สูงอายุ หญิงตั้งครรภ์ ผู้พิการ หรือทุพพลภาพ และประชาชนทั่วไปอย่างน้อย 1 ที่ (จะเป็นระบบชักโครก หรือรดน้ำก็ได้) กรณี ผู้สูงอายุ หญิงตั้งครรภ์ฯ สามารถเข้าใช้ส้วมได้ ควรมีราวจับ	
11. ห้องส้วม และอุปกรณ์ในห้องส้วมทุกอย่าง พร้อมใช้งาน ตลอดเวลาที่เปิดให้บริการ มีการตรวจสอบ ซ่อมบำรุง กรณีอยู่ระหว่างซ่อมแซมให้ติดป้ายแจ้งว่า ชำรุด กำลังซ่อมแซม	
<u>ความปลอดภัย (S = Safety)</u> 12. บริเวณที่ตั้งส้วม ต้องไม่อยู่ที่ล้นตา / เปลี่ยว	
13. จัดให้มี ป้าย หรือ สัญลักษณ์ <u>แยก</u> ระหว่าง ห้องส้วมชาย และหญิง ที่ชัดเจน (กรณีห้องส้วมตั้งแต่ 2 ห้องขึ้นไป) ถ้ามีห้องเดียว ถือว่าผ่านเกณฑ์	
14. ประตู ที่จับเปิด - ปิด และ กลอน - ที่ล็อกประตู ด้านใน สะอาด อยู่ในสภาพดี ใช้งานได้	
15. พื้นห้องส้วม แห้ง ไม่ลื่น หากพบพื้นไม่แห้ง <u>แต่</u> ไม่ลื่น ไม่มีน้ำขัง ให้ขึ้นอยู่กับดุลพินิจของผู้ประเมิน	
16. แสงสว่าง เพียงพอ สามารถมองเห็น ได้ทั่วบริเวณ (เพื่อให้เห็นความสกปรก อันตราย ฯ) แสงสว่างอย่างน้อย 100 ลักซ์ (คือในสายตากคนปกติ สามารถ มองเห็นลายมือที่อยู่ห่างจากตาประมาณ 1 ฟุต ได้ชัด)	

อื่นๆ

.....

.....

.....

สรุปผลการรับรองมาตรฐาน ร้านอาหารภูเก็ตปลอดภัย สุขภาพดี

มาตรฐาน	ผ่าน	ไม่ผ่าน
1. เกณฑ์มาตรฐานอาหารสะอาด รสชาติอร่อย (Clean Food Good Taste)		
2. มีเขื่อนกลางสำหรับผู้บริโภค		
3. มีอ่างล้างมือสำหรับผู้บริโภค		
4. ตัวในร้านอาหารผ่านเกณฑ์มาตรฐาน HAS(Health Accessibility Safety) 16 ข้อ		
5. มีการตรวจหาสารปนเปื้อนในอาหารสด หรือผ่านการรับรองมาตรฐานQ restaurant		
6. ผู้สัมผัสอาหารต้องผ่านการอบรมและมีบัตรประจำตัวผู้สัมผัสอาหาร		
7. ไม่ใช้มือหยิบจับ สัมผัสอาหารปรุงสำเร็จโดยตรงต้องใช้อุปกรณ์หยิบจับ หรือถุงมือ		
8. ปิดดุนหรีในอาคารที่มีการขาย และสถานที่รับประทานอาหาร		
9. ปิดดโฝมบรรจุอาหาร		

ลงชื่อ.....ประธานกรรมการ

(.....)

.....

ลงชื่อ.....กรรมการ

(.....)

.....

ลงชื่อ.....กรรมการ

(.....)

.....

ลงชื่อ.....กรรมการ

(.....)

.....

ลงชื่อ.....กรรมการ

(.....)

.....

ลงชื่อ.....กรรมการ

(.....)

.....

ลงชื่อ.....กรรมการ

(.....)

.....

ป้ายสัญลักษณ์ ร้านอาหารถูกต้องด้วย สุภาพดี Safe Food Good Hygiene Clean Kitchen

โลโก้ ตา'สุข ยกนิ้ว



ภาพ1 ป้ายสัญลักษณ์อะคริลิก สนับสนุนฟรี

ภาพ 2 ป้ายไฟ ร้านสั่งทำตามขนาด

รายงานการเจาะสำรวจดิน

โครงการก่อสร้าง

โรงแรมสระบัว สุรินทร์บีช บูติก รีสอร์ท

(Sabua Surin Beach Boutique Resort)

สถานที่ก่อสร้าง

ซอยหาดสุรินทร์ 8/2 หมู่ที่ 3 ตำบลเชิงทะเล อำเภอกลาง จังหวัดภูเก็ต



บทนำ

รายงานนี้สรุปผลการเจาะสำรวจชั้นดินบริเวณที่จะทำการก่อสร้างโรงแรมสระบัว สุรินทร์บีช บูทีค รีสอร์ท (Sabua Surin Beach Boutique Resort) ซึ่งเป็นโครงการประกอบกิจการประเภทโรงแรม จำนวน 30 ห้องพัก บนโฉนดที่ดินเลขที่ 17231 เลขที่ดิน 22 ตั้งอยู่ ณ ซอยหาดสุรินทร์ 8/2 หมู่ที่ 3 ตำบลเชิงทะเล อำเภอถลาง จังหวัดภูเก็ต โดยทำการเจาะสำรวจชั้นดินจำนวน 2 หลุม

เพื่อให้ได้ข้อมูลคุณสมบัติชั้นดินมาประกอบการกำหนดการออกแบบขนาดและความยาวเสาเข็มที่เหมาะสมและสามารถรับน้ำหนักบรรทุกได้ปลอดภัย ประหยัดค่าใช้จ่าย และเป็นแนวทางในการพิจารณาในการคำนวณออกแบบของวิศวกรหรือผู้เกี่ยวข้องต่อไป

รายละเอียดการเจาะสำรวจชั้นดิน (SOIL BORING TEST)

1. รายละเอียดโครงการ

- 1) ชื่อโครงการ โรงแรมสระบัว สุรินทร์บีช บูทีค รีสอร์ท (Sabua Surin Beach Boutique Resort)
- 2) สถานที่ก่อสร้าง ขอยหาดสุรินทร์ 8/2 หมู่ที่ 3 ตำบลเชิงทะเล อำเภอกลาง จังหวัดภูเก็ต
- 3) วันที่ทำการทดสอบ 30 สิงหาคม 2566

2. จุดประสงค์ของการทดสอบ

เพื่อให้ทราบข้อมูลคุณสมบัติของชั้นดินเพื่อประกอบการคำนวณออกแบบขนาดและความยาวของเสาเข็มที่เหมาะสม ถูกต้องตามหลักวิชาการ

3. เครื่องมือที่ใช้ในการทดสอบ

- | | |
|--|-------------|
| 1) เครื่องกว้าน ขนาด 13 แรงม้า | จำนวน 1 ชุด |
| 2) เหล็กสามขา | จำนวน 1 ชุด |
| 3) เครื่องสูบน้ำ ขนาด 7 แรงม้า | จำนวน 1 ชุด |
| 4) ก้านเจาะดิน | จำนวน 1 ชุด |
| 5) ท่อเหล็กกันดินพัง | จำนวน 1 ชุด |
| 6) ลูกตุ้มหนัก 63.5 กิโลกรัม (140 ปอนด์) | จำนวน 1 ชุด |
| 7) กระบอกผ่า | จำนวน 1 ชุด |
| 8) อุปกรณ์เก็บตัวอย่างดิน | จำนวน 1 ชุด |

4. การทำหลุมเจาะ (SOIL BORING) 4. การทำหลุมเจาะ (SOIL BORING)

หลุมเจาะดินมีขนาดเส้นผ่าศูนย์กลาง 3 นิ้ว ทำการเจาะนำโดยใช้สว่านมือ (Hand Auger) ลงไป 1.00 เมตร ต่อจากนั้นจึงใช้แรงม้าควบคู่กับชุดเหล็ก 3 ขา (Portable Tripod) เครื่องเจาะแบบเครื่องกว้าน (Motorized Cathead)

5. การทดสอบ (STANDARD PENETRATION TEST, SPT)

การทดสอบตอกทะลุแบบมาตรฐาน (STANDARD PENETRATION TEST, SPT) และการเก็บตัวอย่างดิน ใช้ลูกตุ้มน้ำหนักมาตรฐาน 63.5 กิโลกรัม (140 ปอนด์) ตอกกระบอกผ่ามาตรฐานระยะตอก 76 เซนติเมตร (30 นิ้ว) ตอกกระบอกผ่าขนาดเส้นผ่าศูนย์กลางภายนอก 2 นิ้ว ตอกจมลงไปในดินจนครบ 18 นิ้ว จนได้ค่า (BLOW COUNT) เกิน 50 ครั้งต่อฟุต การนับจำนวนครั้งที่ตอกกระบอกผ่าลงไปเป็น 3 ช่วงๆละ 15 เซนติเมตร (6 นิ้ว) ของกระบอกผ่าผลรวมของค่า (BLOW COUNT) จำนวนครั้งที่ตอกลูกตุ้ม 2 ช่วงสุดท้าย (30 เซนติเมตร) เป็นค่า SPT-N ตัวอย่างที่เก็บได้รวบรวมใส่ถุงพลาสติกเขียนสลากชื่อ รัศปากถุง เพื่อนำไปเข้าห้องทดลองต่อไป

การเก็บตัวอย่างและการทดสอบตอกทะลุแบบมาตรฐาน (STANDARD PENETRATION TEST, SPT) ทำทุกระยะความลึก 1.0-1.5 เมตร

รายงานผลการเจาะสำรวจชั้นดิน

รายงานบันทึกการเจาะสำรวจชั้นดินในสนาม

โครงการ โรงแรมสระบัว สุรินทร์พีช บูทีค รีสอร์ท สถานที่ ซอยหาดสุรินทร์ 8/2 หมู่ที่ 3 ตำบลเชิงทะเล อำเภอถลาง จังหวัดภูเก็ต

หลุมเจาะที่ BH-1 ระดับผิวดิน ดินปัจจุบัน ม. ผู้ควบคุม นายอรรถพร ผลผลา

งานที่ เริ่มต้นวันที่ 30 สิงหาคม 2566 สิ้นสุดวันที่ 30 สิงหาคม 2566 แผ่นที่ 1 จำนวน 2 แผ่น

ท่อกันดินขนาด Dia 4 บันทึกการวัดระดับน้ำในหลุมเจาะ

ก้านเจาะขนาด	Dia 1 1/4"	วันที่	เวลา	หลุมเจาะลึก	ท่อกันดินลึก	ระดับน้ำจากปากหลุมเจาะ
หัวเก็บตัวอย่าง	Dia 1 3/8"	30 ส.ค. 66	10.00	10.50	-	-
ลูกตุ้มหนัก	63.64 กก.					
ระยะตก	76.20 ซม.					

ความลึก		วิธีการ	Recovery	Penetrometer	จำนวนครั้งลูกตุ้มตก SPT				ระดับชั้นดินเปลี่ยนแปลง	ชนิดของดิน
จาก	ถึง				0"-6"	6"-12"	12"-18"	ครั้ง/ฟ		
0.00	1.00	cs	-	-				0		
0.00	1.05	wo							1.50	Stiff reddish brown sandy clay
1.05	1.50	ss	-	-	6	6	6	12		
1.50	2.55	wo							3.00	Very stiff dark brown sandy clay
2.55	3.00	ss	-	-	10	10	10	20		
3.00	4.05	wo								
4.05	4.50	ss	-	-	15	15	16	31		
4.50	5.55	wo								
5.55	6.00	ss	-	-	17	17	17	34		
6.00	7.05	wo								
7.05	7.50	ss	-	-	20	20	20	40		
7.50	8.55	wo								
8.55	9.00	ss	-	-	30	30	30	60		
9.00	10.05	wo								
10.05	10.50	ss	-	-	50	50	50	100	10.50	Hard dark brown sandy clay
10.50	11.55	wo			END OF BORING					
11.55	12.00	ss								
12.00	13.05	wo								
13.05	13.50	ss								
13.50	14.55	wo								
14.55	15.00	ss								
วิธีการ PA - Power Auger CS - Casing HA - Hand Auger ST - Shelly Tupe WO - Wash Out SS - Split Spoon										 นายอรรถพร ผลผลา ผู้ทดสอบ

SOIL BORING LOG NO.1								
PROJECT โรงแรมสระบัว สุรินทร์บิซ บูทีค รีสอร์ท						BH - 1		
LOCATION ซอยหาดสุรินทร์ 8/2 หมู่ที่ 3 ตำบลเชิงทะเล อำเภอถลาง จังหวัดภูเก็ต						DATE 30 สิงหาคม 2566		
DEPTH (ม.)	LEGEND	SOIL DESCRIPTION	UNIT	● U/C STRENGTH	■ WATER CONTENT			
			WT.	▲ S.P.T. BLOW/FT.	% 10 20 20 40			
			T/Cu.m.	20 40 60 80				
1		Stiff reddish brown sandy clay						
2		1.50						
3		Very stiff dark brown sandy clay						
4		3.00						
5		Hard dark brown sandy clay						
6								
7								
8								
9								
10								
11			10.50					
END OF BORING								
12								
13								
14								
15								
16								
17								
18								
19								
20								

BH - 1

DATE 30 สิงหาคม 2566

รายงานบันทึกการเจาะสำรวจชั้นดินในสนาม

โครงการ โรงแรมสระบัว สุรินทร์ บีช บูทีค รีสอร์ท สถานที่ ซอยหาดสุรินทร์ 8/2 หมู่ที่ 3 ตำบลเชิงทะเล อำเภอถลาง จังหวัดภูเก็ต

หลุมเจาะที่ BH-2 ระดับผิวดิน ดินปัจจุบัน ม. ผู้ควบคุม นายอรรถพร ผลผลา

งานที่ เริ่มต้นวันที่ 30 สิงหาคม 2566 สิ้นสุดวันที่ 30 สิงหาคม 2566 แผ่นที่ 2 จำนวน 2 แผ่น

ท่อกันดินขนาด Dia 4 บันทึกการวัดระดับน้ำในหลุมเจาะ

ก้านเจาะขนาด Dia 1 1/4"

หัวเก็บตัวอย่าง Dia 1 3/8"

ลูกตุ้มหนัก 63.64 กก.

ระยะตก 76.20 ซม.

วันที่	เวลา	หลุมเจาะลึก	ท่อกันดินลึก	ระดับน้ำจากปากหลุมเจาะ
30 ส.ค. 66	13.30	10.50	-	-

ความลึก		วิธีการ	Recovery	Penetrometer	จำนวนครั้งลูกตุ้มตก SPT				ระดับชั้นดินเปลี่ยนแปลง	ชนิดของดิน
จาก	ถึง				0"-6"	6"-12"	12"-18"	ครั้ง/ฟ		
0.00	1.00	cs	-	-				0		
0.00	1.05	wo							1.50	Medium yellowish brown sandy clay
1.05	1.50	ss	-	-	3	3	4	7		
1.50	2.55	wo							3.00	Stiff reddish brown sandy clay
2.55	3.00	ss	-	-	4	4	5	9		
3.00	4.05	wo							6.00	Very sdark brown sandy clay
4.05	4.50	ss	-	-	9	9	9	18		
4.50	5.55	wo								
5.55	6.00	ss	-	-	9	9	10	19		
6.00	7.05	wo							10.50	Hard dark brown sandy clay
7.05	7.50	ss	-	-	24	24	24	48		
7.50	8.55	wo								
8.55	9.00	ss	-	-	31	31	31	62		
9.00	10.05	wo								
10.05	10.50	ss	-	-	50	50	50	100		
10.50	11.55	wo	END OF BORING							
11.55	12.00	ss								
12.00	13.05	wo								
13.05	13.50	ss								
13.50	14.55	wo								
14.55	15.00	ss								

วิธีการ
 PA - Power Auger CS - Casing
 HA - Hand Auger ST - Shelby Tupe
 WO - Wash Out SS - Split Spoon

 นายอรรถพร ผลผลา
 ผู้ทดสอบ

สรุปผลการเจาะสำรวจชั้นดิน

สรุปผลการเจาะสำรวจ

จากหลุมเจาะสำรวจ BH-1 ,BH-2 ที่ระดับ ดินปัจจุบัน
 งานก่อสร้าง โรงแรมสระบัว สุรินทร์ บีช บูทีค รีสอร์ท (Sabua Surin Beach Boutique Resort)
 ที่ ซอยหาดสุรินทร์ 8/2 หมู่ที่ 3 ตำบลเชิงทะเล อำเภอถลาง จังหวัดภูเก็ต
 ได้นำข้อมูล จากการเจาะสำรวจชั้นดินและการทดสอบ มาทำการวิเคราะห์คำนวณและพิจารณา
 กรณีเสาเข็ม

หลุมเจาะ	ขนาด เสาเข็ม (ม.)	ระดับปลายเข็มลึก(ม.)	Ultimate Load (Tons)	ค่ารับน้ำหนักบรรทุก ปลอดภัยของเสาเข็ม (ตัน ต่อต้น)
				F.S. = 3
BH-1	<input type="checkbox"/> 0.20 x 0.20	10.00	55.42	18.00
	<input type="checkbox"/> 0.22 x 0.22	10.00	61.66	20.00
	<input type="checkbox"/> 0.25 x 0.25	10.00	71.26	23.00
	<input type="checkbox"/> 0.30 x 0.30	10.00	87.88	29.00
	<input type="radio"/> 0.35 x 0.35	10.00	100.80	33.00
	<input type="radio"/> 0.40 x 0.40	10.00	118.06	39.00
BH-2	<input type="checkbox"/> 0.20 x 0.20	10.00	52.51	17.00
	<input type="checkbox"/> 0.22 x 0.22	10.00	58.45	19.00
	<input type="checkbox"/> 0.25 x 0.25	10.00	67.61	22.00
	<input type="checkbox"/> 0.30 x 0.30	10.00	83.51	27.00
	<input type="radio"/> 0.35 x 0.35	10.00	95.70	31.00
	<input type="radio"/> 0.40 x 0.40	10.00	112.23	37.00

หมายเหตุ

- กำลังรับน้ำหนักบรรทุกของเสาเข็มใช้งาน ต้องไม่เกินที่บริษัทผู้ผลิต หรือแบบกำหนด
- ระดับความลึกของฐานรากไม่ควรน้อยกว่าที่แบบกำหนดหรือให้อยู่ในดุลยพินิจของวิศวกรโยธา
- การทดสอบกำลังรับน้ำหนักของเสาเข็มในสนาม อาจทำได้โดยการใช้สูตร Pile Driving Formular และควบคุมการตอกโดยวิศวกรโยธาหรือนายช่างโยธาที่มีประสบการณ์สูง
- ขนาดความยาวของเสาเข็มขึ้นอยู่กับระดับก่อสร้าง,ระดับปากหลุม,ระยะเผื่อหัวเข็ม

ลงชื่อ  ผู้คำนวณ
 (นายอรรณพ ผลผลา)

ลงชื่อ  วิศวกรรับรอง
 (นายสมบัติ สมหวัง)

สย.5748

หนังสือรับรอง ใบประกอบวิชาชีพ
(ข้อมูลส่วนบุคคล ได้รับการคุ้มครองไม่ต้อง
เปิดเผยตามกฎหมาย)

คำนวณกำลังรับน้ำหนักของเสาเข็ม

โครงการ โรงแรมสระบัว สุรินทร์บีช บูทีค รีสอร์ท

สถานที่ก่อสร้าง ซอยหาดสุรินทร์ 8/2 หมู่ที่ 3 ตำบลเชิงทะเล อำเภอกลาง จังหวัดภูเก็ต

พิจารณาจากหลุมเจาะ

BH-1

เลือกใช้เสาเข็ม



$$0.20 \times 0.20 \times 10.00$$

$$A = 20$$

$$B = 20$$

$$L = 10.00$$

$$\text{ระดับหัวเข็มจมดิน} = -$$

$$\text{ระดับปลายเข็มอยู่ที่ความลึก} = 10.00$$

$$A_{end} = 0.0400$$

$$A_p = 0.80$$

$$W_p = 0.96$$

$$N = 30$$

$$Q_{end} = 7.29 \text{ c}$$

					Navg	γ	q_u	P_o	ϕ	α
Depth	(1.00	-	1.50) =	12.00	-	1.56	-	-	0.62
Depth	(1.50	-	3.00) =	17.00	-	2.21	-	-	0.50
Depth	(3.00	-	7.50) =	24.00	-	3.12	-	-	0.43
Depth	(7.50	-	10.00) =	30.00	-	3.90	-	-	0.42
Depth	(-	-	-) =	-			-		
Depth	(-	-	-) =	-			-		
Depth	(-	-	-) =	-			-		
Qskin	(1.00	-	1.50) =	1.93	c				
Qskin	(1.50	-	3.00) =	6.63	c				
Qskin	(3.00	-	7.50) =	24.15	c				
Qskin	(7.50	-	10.00) =	16.38	c				
Qskin	(-	-	-) =	-	c				
Qskin	(-	-	-) =	-	c				
Qskin	(-	-	-) =	-	c				

$$\sum Q_{skin} = 49.09 \text{ Tons.}$$

$$Q_{ult} = Q_{end} + Q_{skin} - W_p = Q_{ult.} = 55.42 \text{ Tons.}$$

หมายเหตุ - น้ำหนักปลอดภัยของเสาเข็มขึ้นอยู่กับสภาพดินของแต่ละพื้นที่และไม่เกินกำลังการรับน้ำหนักของเสาเข็ม

คำนวณกำลังรับน้ำหนักของเสาเข็ม

โครงการ โรงแรมสระบัว สุรินทร์บิข บูทีค รีสอร์ท

สถานที่ก่อสร้าง ซอยหาดสุรินทร์ 8/2 หมู่ที่ 3 ตำบลเชิงทะเล อำเภอกลาง จังหวัดภูเก็ต

พิจารณาจากหลุมเจาะ

BH-1

เลือกใช้เสาเข็ม



$$0.22 \times 0.22 \times 10.00$$

$$A = 22$$

$$B = 22$$

$$L = 10.00$$

$$\text{ระดับหัวเข็มจมดิน} = -$$

$$\text{ระดับปลายเข็มอยู่ที่ความลึก} = 10.00$$

$$A_{end} = 0.0484$$

$$A_p = 0.88$$

$$W_p = 1.16$$

$$N = 30$$

$$Q_{end} = 8.82 \quad c$$

					N_{avg}	γ	q_u	P_o	ϕ	α
Depth	(1.00	-	1.50) =	12.00	-	1.56	-	-	0.62
Depth	(1.50	-	3.00) =	17.00	-	2.21	-	-	0.50
Depth	(3.00	-	7.50) =	24.00	-	3.12	-	-	0.43
Depth	(7.50	-	10.00) =	30.00	-	3.90	-	-	0.42
Depth	(-	-	-) =	-			-		
Depth	(-	-	-) =	-			-		
Depth	(-	-	-) =	-			-		
Qskin	(1.00	-	1.50) =	2.13	c				
Qskin	(1.50	-	3.00) =	7.29	c				
Qskin	(3.00	-	7.50) =	26.56	c				
Qskin	(7.50	-	10.00) =	18.02	c				
Qskin	(-	-	-) =	-	c				
Qskin	(-	-	-) =	-	c				
Qskin	(-	-	-) =	-	c				
$\Sigma \quad Q_{skin}$					=	54.00	Tons.			

$$Q_{ult} = Q_{end} + Q_{skin} - W_p = \quad Q_{ult.} = 61.66 \quad \text{Tons.}$$

หมายเหตุ - น้ำหนักปลอดภัยของเสาเข็มขึ้นอยู่กับสภาพดินของแต่ละพื้นที่และไม่เกินกำลังการรับน้ำหนักของเสาเข็ม

คำนวณกำลังรับน้ำหนักของเสาเข็ม

โครงการ โรงแรมสระบัว สุรินทร์บีช บุทีค รีสอร์ท

สถานที่ก่อสร้าง ซอยหาดสุรินทร์ 8/2 หมู่ที่ 3 ตำบลเชิงทะเล อำเภอถลาง จังหวัดภูเก็ต

พิจารณาจากหลุมเจาะ BH-1

เลือกใช้เสาเข็ม

☐
$$0.30 \times 0.30 \times 10.00$$
$$A = 30$$
$$B = 30$$

L = 10.00

ระดับหัวเข็มหมุด = -

ระดับปลายเพิ่มอยู่ที่ความลึก = 10.00

$$A_{end} = 0.0900$$
$$A_p = 1.20$$
$$W_p = 2.16$$
$$N = 30$$

Qend = **16.40 c**

					Navg	γ	q_u	Po	ϕ	α
Depth	(1.00	-	1.50) =	12.00	-	1.56	-	-	0.62
Depth	(1.50	-	3.00) =	17.00	-	2.21	-	-	0.50
Depth	(3.00	-	7.50) =	24.00	-	3.12	-	-	0.43
Depth	(7.50	-	10.00) =	30.00	-	3.90	-	-	0.42
Depth	(-	-	-) =	-			-		
Depth	(-	-	-) =	-			-		
Depth	(-	-	-) =	-			-		
Qskin	(1.00	-	1.50) =	2.90	c				
Qskin	(1.50	-	3.00) =	9.95	c				
Qskin	(3.00	-	7.50) =	36.22	c				
Qskin	(7.50	-	10.00) =	24.57	c				
Qskin	(-	-	-) =	-	c				
Qskin	(-	-	-) =		c				
Qskin	(-	-	-) =		c				
Σ Qskin					73.64	Tons.				
Qult = Qend + Qskin -Wp =				Qult. =	87.88	Tons.				

หมายเหตุ - น้ำหนักปลอดภัยของเสาเข็มขึ้นอยู่กับสภาพดินของแต่ละพื้นที่และไม่เกินกำลังการรับน้ำหนักของเสาเข็ม

คำนวณกำลังรับน้ำหนักของเสาเข็ม

โครงการ ก่อสร้างอาคารบ้านพักอาศัย

สถานที่ก่อสร้าง ขอยป่าสัก 8 ตำบลเชิงทะเล อำเภอถลาง จังหวัดภูเก็ต

พิจารณาจากหลุมเจาะ

BH-1

เลือกใช้เสาเข็ม

○

0.35

x

10.00

A

=

35

B

=

-

L

=

10.00

ระดับหัวเข็มจมนดิน

=

-

ระดับปลายเข็มอยู่ที่ความลึก

=

10.00

Aend

=

0.0962

Ap

=

1.10

Wp

=

2.64

N

=

30

Qend

=

17.53

c

					Navg	γ	q_u	Po	ϕ	α
Depth	(1.00	-	1.50)	=	12.00	-	1.56	-	0.62
Depth	(1.50	-	3.00)	=	17.00	-	2.21	-	0.50
Depth	(3.00	-	7.50)	=	24.00	-	3.12	-	0.43
Depth	(7.50	-	10.00)	=	30.00	-	3.90	-	0.42
Depth	(-	-	-)	=	-				
Depth	(-	-	-)	=	-				
Depth	(-	-	-)	=	-				
Qskin	(1.00	-	1.50)	=	3.39	c			
Qskin	(1.50	-	3.00)	=	11.60	c			
Qskin	(3.00	-	7.50)	=	42.26	c			
Qskin	(7.50	-	10.00)	=	28.67	c			
Qskin	(-	-	-)	=	-	c			
Qskin	(-	-	-)	=	-	c			
Qskin	(-	-	-)	=	-	c			
Σ Qskin					=	85.91	Tons.			

$$Q_{ult} = Q_{end} + Q_{skin} - W_p = Q_{ult.} = 100.80 \text{ Tons.}$$

หมายเหตุ - น้ำหนักปลอดภัยของเสาเข็มขึ้นอยู่กับสภาพดินของแต่ละพื้นที่และไม่เกินกำลังการรับน้ำหนักของเสาเข็ม

คำนวณกำลังรับน้ำหนักของเสาเข็ม

โครงการ ก่อสร้างอาคารบ้านพักอาศัย

สถานที่ก่อสร้าง ซอยป่าสัก 8 ตำบลเชิงทะเล อำเภอถลาง จังหวัดภูเก็ต

พิจารณาจากหลุมเจาะ

BH-1

เลือกใช้เสาเข็ม

○

0.40

x

10.00

A

=

40

B

=

-

L

=

10.00

ระดับหัวเข็มจมดิน

=

-

ระดับปลายเข็มอยู่ที่ความลึก

=

10.00

Aend

=

0.1256

Ap

=

1.26

Wp

=

3.01

N

=

30

Qend

=

22.89

c

					Navg	γ	q_u	Po	ϕ	α
Depth	(1.00	-	1.50) =	12.00	-	1.56	-	-	0.62
Depth	(1.50	-	3.00) =	17.00	-	2.21	-	-	0.50
Depth	(3.00	-	7.50) =	24.00	-	3.12	-	-	0.43
Depth	(7.50	-	10.00) =	30.00	-	3.90	-	-	0.42
Depth	(-	-	-) =	-			-		
Depth	(-	-	-) =	-			-		
Depth	(-	-	-) =	-			-		
Qskin	(1.00	-	1.50) =	3.87	c				
Qskin	(1.50	-	3.00) =	13.26	c				
Qskin	(3.00	-	7.50) =	48.30	c				
Qskin	(7.50	-	10.00) =	32.76	c				
Qskin	(-	-	-) =	-	c				
Qskin	(-	-	-) =	-	c				
Qskin	(-	-	-) =	-	c				
Σ Qskin					=	98.19	Tons.			

Qult = Qend + Qskin - Wp = Qult. = 118.06 Tons.

หมายเหตุ - น้ำหนักปลอดภัยของเสาเข็มขึ้นอยู่กับสภาพดินของแต่ละพื้นที่และไม่เกินกำลังการรับน้ำหนักของเสาเข็ม

คำนวณกำลังรับน้ำหนักของเสาเข็ม

โครงการ โรงแรมสระบัว สุรินทร์ป๊อช บูทิค รีสอร์ท

สถานที่ก่อสร้าง ซอยหาดสุรินทร์ 8/2 หมู่ที่ 3 ตำบลเชิงทะเล อำเภอลำดวน จังหวัดภูเก็ต

พิจารณาจากหลุมเจาะ

BH-2

เลือกใช้เสาเข็ม



0.20 x 0.20 x 10.00

A = 20

B = 20

L = 10.00

ระดับหัวเข็มจมนดิน = -

ระดับปลายเข็มอยู่ที่ความลึก = 10.00

A_{end} = 0.0400

A_p = 0.80

W_p = 0.96

N = 30

Q_{end} = 7.29 c

					Navg	γ	q _a	Po	φ	α
Depth	(1.00	-	1.50)	=	7.00	-	0.91	-	0.81
Depth	(1.50	-	3.00)	=	9.00	-	1.17	-	0.75
Depth	(3.00	-	6.00)	=	16.00	-	2.08	-	0.53
Depth	(6.00	-	10.00)	=	30.00	-	3.90	-	0.42
Depth	(-	-	-)	=	-		-		
Depth	(-	-	-)	=	-		-		
Depth	(-	-	-)	=	-		-		
Q _{skin}	(1.00	-	1.50)	=	1.47	c			
Q _{skin}	(1.50	-	3.00)	=	5.27	c			
Q _{skin}	(3.00	-	6.00)	=	13.23	c			
Q _{skin}	(6.00	-	10.00)	=	26.21	c			
Q _{skin}	(-	-	-)	=	-	c			
Q _{skin}	(-	-	-)	=	-	c			
Q _{skin}	(-	-	-)	=	-	c			

Σ Q_{skin} = 46.18 Tons.

Q_{ult} = Q_{end} + Q_{skin} - W_p = Q_{ult} = 52.51 Tons.

หมายเหตุ :- น้ำหนักปลอดภัยของเสาเข็มขึ้นอยู่กับสภาพดินของแต่ละพื้นที่และไม่เกินกำลังการรับน้ำหนักของเสาเข็ม

คำนวณกำลังรับน้ำหนักของเสาเข็ม

โครงการ โรงแรมสระบัว สุรินทร์บีช บูทีค รีสอร์ท

สถานที่ก่อสร้าง ขอยหาดสุรินทร์ 8/2 หมู่ที่ 3 ตำบลเจียงทะเล อำเภอลำดวน จังหวัดสุรินทร์

พิจารณาจากหลุมเจาะ BH-2

เลือกใช้เสาเข็ม

<input type="checkbox"/>	0.22	x	0.22	x	10.00
	A	=			22
	B	=			22
	L	=			10.00
ระดับหัวเข็มจมดิน		=			-
ระดับปลายเข็มอยู่ที่ความลึก		=			10.00
Aend		=			0.0484
Ap		=			0.88
Wp		=			1.16
N		=			30
Qend		=			8.82 c

					Navg	γ	q_u	Po	ϕ	α
Depth	(1.00	-	1.50)	=	7.00	-	0.91	-	0.81
Depth	(1.50	-	3.00)	=	9.00	-	1.17	-	0.75
Depth	(3.00	-	6.00)	=	16.00	-	2.08	-	0.53
Depth	(6.00	-	10.00)	=	30.00	-	3.90	-	0.42
Depth	(-	-	-)	=	-		-		
Depth	(-	-	-)	=	-		-		
Depth	(-	-	-)	=	-		-		
Qskin	(1.00	-	1.50)	=	1.62	c			
Qskin	(1.50	-	3.00)	=	5.79	c			
Qskin	(3.00	-	6.00)	=	14.55	c			
Qskin	(6.00	-	10.00)	=	28.83	c			
Qskin	(-	-	-)	=	-	c			
Qskin	(-	-	-)	=	-	c			
Qskin	(-	-	-)	=	-	c			
Σ Qskin					=	50.79	Tons.			

Qult = Qend + Qskin - Wp = Qult. = 58.45 Tons.

หมายเหตุ - น้ำหนักปลอดภัยของเสาเข็มขึ้นอยู่กับสภาพดินของแต่ละพื้นที่และไม่เกินกำลังการรับน้ำหนักของเสาเข็ม

คำนวณกำลังรับน้ำหนักของเสาเข็ม

โครงการ โรงแรมสระบัว สุรินทร์บิซ บูทีค รีสอร์ท

สถานที่ก่อสร้าง ซอยหาดสุรินทร์ 8/2 หมู่ที่ 3 ตำบลเจียงทะเล อำเภอดงหลวง จังหวัดภูเก็ต

พิจารณาจากหลุมเจาะ BH-2

เลือกใช้เสาเข็ม



0.30 x 0.30 x 10.00

A = 30

B = 30

L = 10.00

ระดับหัวเข็มจมดิน = -

ระดับปลายเข็มอยู่ที่ความลึก = 10.00

Aend = 0.0900

Ap = 1.20

Wp = 2.16

N = 30

Qend = 16.40 c

					Navg	γ	q_u	Po	ϕ	α
Depth	(1.00	-	1.50) =	7.00	-	0.91	-	-	0.81
Depth	(1.50	-	3.00) =	9.00	-	1.17	-	-	0.75
Depth	(3.00	-	6.00) =	16.00	-	2.08	-	-	0.53
Depth	(6.00	-	10.00) =	30.00	-	3.90	-	-	0.42
Depth	(-	-	-) =	-			-		
Depth	(-	-	-) =	-			-		
Depth	(-	-	-) =	-			-		
Qskin	(1.00	-	1.50) =	2.21	c				
Qskin	(1.50	-	3.00) =	7.90	c				
Qskin	(3.00	-	6.00) =	19.84	c				
Qskin	(6.00	-	10.00) =	39.31	c				
Qskin	(-	-	-) =	-	c				
Qskin	(-	-	-) =	-	c				
Qskin	(-	-	-) =	-	c				
Σ Qskin					=	69.26	Tons.			

Qult = Qend + Qskin - Wp = Qult. = 83.51 Tons.

หมายเหตุ - น้ำหนักปลอดภัยของเสาเข็มขึ้นอยู่กับสภาพดินของแต่ละพื้นที่และไม่เกินกำลังการรับน้ำหนักของเสาเข็ม

คำนวณกำลังรับน้ำหนักของเสาเข็ม

โครงการ ก่อสร้างอาคารบ้านพักอาศัย

สถานที่ก่อสร้าง ซอยป่าสัก 8 ตำบลเชิงทะเล อำเภอถลาง จังหวัดภูเก็ต

พิจารณาจากหลุมเจาะ BH-2

เลือกใช้เสาเข็ม \bigcirc 0.35 x 10.00

A = 35

B = -

L = 10.00

ระดับหัวเข็มจมดิน = -

ระดับปลายเข็มอยู่ที่ความลึก = 10.00

Aend = 0.0962

Ap = 1.10

Wp = 2.64

N = 30

Qend = 17.53 c

					Navg	γ	q_u	Po	ϕ	α
Depth	(1.00	-	1.50)	=	7.00	-	0.91	-	0.81
Depth	(1.50	-	3.00)	=	9.00	-	1.17	-	0.75
Depth	(3.00	-	6.00)	=	16.00	-	2.08	-	0.53
Depth	(6.00	-	10.00)	=	30.00	-	3.90	-	0.42
Depth	(-	-	-)	=	-		-		
Depth	(-	-	-)	=	-		-		
Depth	(-	-	-)	=	-		-		
Qskin	(1.00	-	1.50)	=	2.58	c			
Qskin	(1.50	-	3.00)	=	9.21	c			
Qskin	(3.00	-	6.00)	=	23.15	c			
Qskin	(6.00	-	10.00)	=	45.86	c			
Qskin	(-	-	-)	=	-	c			
Qskin	(-	-	-)	=	-	c			
Qskin	(-	-	-)	=	-	c			

Σ Qskin = 80.81 Tons.

Qult = Qend + Qskin - Wp = Qult. = 95.70 Tons.

หมายเหตุ - น้ำหนักปลอดภัยของเสาเข็มขึ้นอยู่กับสภาพดินของแต่ละพื้นที่และไม่เกินกำลังการรับน้ำหนักของเสาเข็ม

คำนวณกำลังรับน้ำหนักของเสาเข็ม

โครงการ ก่อสร้างอาคารบ้านพักอาศัย

สถานที่ก่อสร้าง ขอยป่าสัก 8 ตำบลเชิงทะเล อำเภอถลาง จังหวัดภูเก็ต

พิจารณาจากหลุมเจาะ

BH-2

เลือกใช้เสาเข็ม

○

0.40

x

10.00

A

=

40

B

=

-

L

=

10.00

ระดับหัวเข็มจมดิน

=

-

ระดับปลายเข็มอยู่ที่ความลึก

=

10.00

Aend

=

0.1256

Ap

=

1.26

Wp

=

3.01

N

=

30

Qend

=

22.89

c

					Navg	γ	q_u	P_o	ϕ	α
Depth	(1.00	-	1.50)	=	7.00	-	0.91	-	0.81
Depth	(1.50	-	3.00)	=	9.00	-	1.17	-	0.75
Depth	(3.00	-	6.00)	=	16.00	-	2.08	-	0.53
Depth	(6.00	-	10.00)	=	30.00	-	3.90	-	0.42
Depth	(-	-	-)	=	-		-		
Depth	(-	-	-)	=	-		-		
Depth	(-	-	-)	=	-		-		
Qskin	(1.00	-	1.50)	=	2.95	c			
Qskin	(1.50	-	3.00)	=	10.53	c			
Qskin	(3.00	-	6.00)	=	26.46	c			
Qskin	(6.00	-	10.00)	=	52.42	c			
Qskin	(-	-	-)	=	-	c			
Qskin	(-	-	-)	=	-	c			
Qskin	(-	-	-)	=	-	c			
Σ Qskin					=	92.35	Tons.			
Qult = Qend + Qskin - Wp =					Qult.	=	112.23	Tons.		

หมายเหตุ - น้ำหนักปลอดภัยของเสาเข็มขึ้นอยู่กับสภาพดินของแต่ละพื้นที่และไม่เกินกำลังการรับน้ำหนักของเสาเข็ม

ภาพ
การเจาะสำรวจชั้นดิน

แผนผังแสดง การเจาะสำรวจดิน



หมายเหตุ รับรองเฉพาะจุดที่ทดสอบเท่านั้น

รูปภาพแสดงการทดสอบดินในพื้นที่ก่อสร้าง



รูปภาพแสดงการทดสอบดินในพื้นที่ก่อสร้าง

